valérie mangin thierry démarez

LE DERNIER TROYEN

tome 1 le cheval de troie

Soleil

PROGETTO ALESSANDRIA

1593

CRONACHE DELL'ANTICHITA` GALATTICA: L'ULTIMO TROIANO - 1

Fumetto Francese

Testi di: Valérie Mangin
Disegni di: Thierry Démarez

TRATTO DA CRONACHE DELL'ANTICHITA` GALATTICA: L'ULTIMO TROIANO (ed: PLANETA)

Progetto Alessandria nasce dall'esempio di numerosi gruppi e persone della rete con lo scopo di salvaguardare le opere fumettistiche realizzandone versioni digitali di facile e sicura conservazione per decenni, nonchè per rendere possibile la loro lettura tramite i nuovi apparecchi elettronici come tabletPC, Ebook Reader, Palmari, ecc.

La consultazione e la lettura di questo fumetto è lecito (almeno moralmente) solo nel caso possediate l'originale versione cartacea, o nel caso in cui il fumetto sia ormai esaurito come numero arretrato o non più recuperabile per la chiusura della casa editrice.

Il gusto di leggere un fumetto su carta è insostituibile, sostenete quindi le case editrici e i loro sforzi comprando i loro prodotti.

Qualora uscisse una versione digitale UFFICIALE siete pregati di cancellare questo file.

Grazie.

Questo file è stato realizzato senza alcuno scopo di lucro ed esclusivamente per uso personale.
La sua vendita in qualsiasi forma è vietata e illegale.

Scan & Edit by D.D.T.

cronache dell'antichità galattica

L'ultimo troiano

PLANETA DeAGOSTINI®

Italia: Direttore: Ernesto Buzzolone. Indirizzo: Il Trav. Galileo Galilei, 19, 80029 Arzano (Na)

Chroniques de l'antiquité galactique: Le Dernier Troyen
© MC Productions / Mangin / Démarez. All rights reserved.

CRONACHE DELL'ANTICHITÀ GALATTICA: L'ULTIMO TROIANO.
Pubblicazione Editorial Planeta DeAgostini, S.A.
Diagonal, 662-664, 4º B, 08034-Barcelona.
ISBN: 978-84-674-7876-1.
Copyright © 2009 Editorial Planeta DeAgostini, S.A., sulla presente edizione.
Tutti i diritti riservati.

Traduzione: Irene Bozzeda, Erell Preti.

Stampato in Italia da DEAPRINTING
Officine Grafiche Novara 1901 s.p.a. Corso della Vittoria 91- Novara.
(VII/09). (I676).
Printed in Italy/Stampato in Italia.

· Distribuzione esclusiva per le edicole:
m-dis Distribuzione Media S.p.A.
via A. Rizzoli 2, 20132 Milano. Tel: 02 25821; telefax: 02 25825203, e.mail: info@m-dis.it.
· Distribuzione per fumetterie e arretrati:
Gruppo Alastor
Il Trav. Galileo Galilei 19, Arzano. Tel: 081 7314770; e.mail: info@alastor.sm.
· Distribuzione per Librerie:
Messaggerie Libri S.p.A.
Via Verdi, 8, Assago, Tel: 02 45774200/210; www.meli.it

È vietata la riproduzione e la trasmissione dei contenuti, totale o parziale,
in ogni genere e linguaggio senza il previo consenso scritto dell'editore.
Le infrazioni verranno perseguite ai sensi di legge.

www.planetadeagostinicomics.it

.... il Cavallo di Troia ....

LA STORIA COMINCIA CON L'ORBITA ROMANA GALATTICA...
PRIMA DELLA FONDAZIONE DELLA ROMA STELLARE, SOLO I MITI E LE LEGGENDE HANNO IL DIRITTO DI ESISTERE...
NON SOLO, MA È A ME, IL POETA VIRGILIO, E NON A UN SAPIENTE, CHE IL NOSTRO DIVO IMPERATORE AUGUSTO HA CHIESTO DI EVOCARE QUEI TEMPI LONTANI DAVANTI ALLA SUA SACRA PERSONA...

A QUEL TEMPO, GLI DEI E GLI EROI VIVEVANO ANCORA IN MEZZO AI MORTALI, NEL NOSTRO UNIVERSO...

MA IL DESTINO, CUI NULLA PUÒ SFUGGIRE, NEMMENO IL PIÙ GRANDE, AVEVA GIÀ DECISO LE SORTI DEL NOSTRO IMPERO INFINITO...
GIÀ SEMINAVA I GERMI DELLA SUA GRANDEZZA...

TROIA, PIANETA DEL QUADRANTE EGEICO, RACCOGLIEVA QUEI SEMI E, SUO MALGRADO, LI SPARGEVA NELLA NOSTRA GALASSIA...

...POICHÉ TUTTO COMINCIÒ CON UNA GRANDE GUERRA E CON L'ESILIO FORZATO DEI POCHI SOPRAVVISSUTI...

TROIA ERA UNO DEI PIANETI PIÙ RICCHI DEL QUADRANTE GRECO E PRIMO, IL SUO RE, UNO DEI SOVRANI PIÙ POTENTI...
...ABBASTANZA DA SUSCITARE LA GELOSIA DEI RE ACHEI, ABITANTI DEI PIANETI VICINI...
NEI PRECEDENTI 10 ANNI QUESTI SI ERANO COALIZZATI PER ASSEDIARE TROIA, A PARTIRE DA UN GIGANTESCO CAMPO SPAZIALE...!
...VOLEVANO PORRE FINE A QUELLA CHE CHIAMAVANO "LA SUA ARROGANZA"...
AVEVANO TROVATO UN PRETESTO: LA BELLA ELENA, REGINA ACHEA, AVEVA LASCIATO IL MARITO PER UN PRINCIPE TROIANO. L'INSULTO SUPREMO!
...MOLTO SANGUE ERA STATO VERSATO...
NE AVEVANO TUTTI ABBASTANZA! PERSINO GLI DEI CHE, DIVISI TRA LE DUE FAZIONI, PRENDEVANO PARTE AGLI SCONTRI...
MOLTI EROI, COME ETTORE, IL MIGLIORE FRA I TROIANI, ERANO MORTI SENZA CHE L'AGO DELLA BILANCIA PENDESSE A FAVORE DI UNA PARTE O DELL'ALTRA...
MA QUANDO LA SITUAZIONE SEMBRAVA BLOCCATA ACCADDE QUALCOSA DI STRANO, CHE AVREBBE DECISO LE SORTI DI TROIA E QUELLE DI ENEA, IL NOSTRO COMUNE ANTENATO...

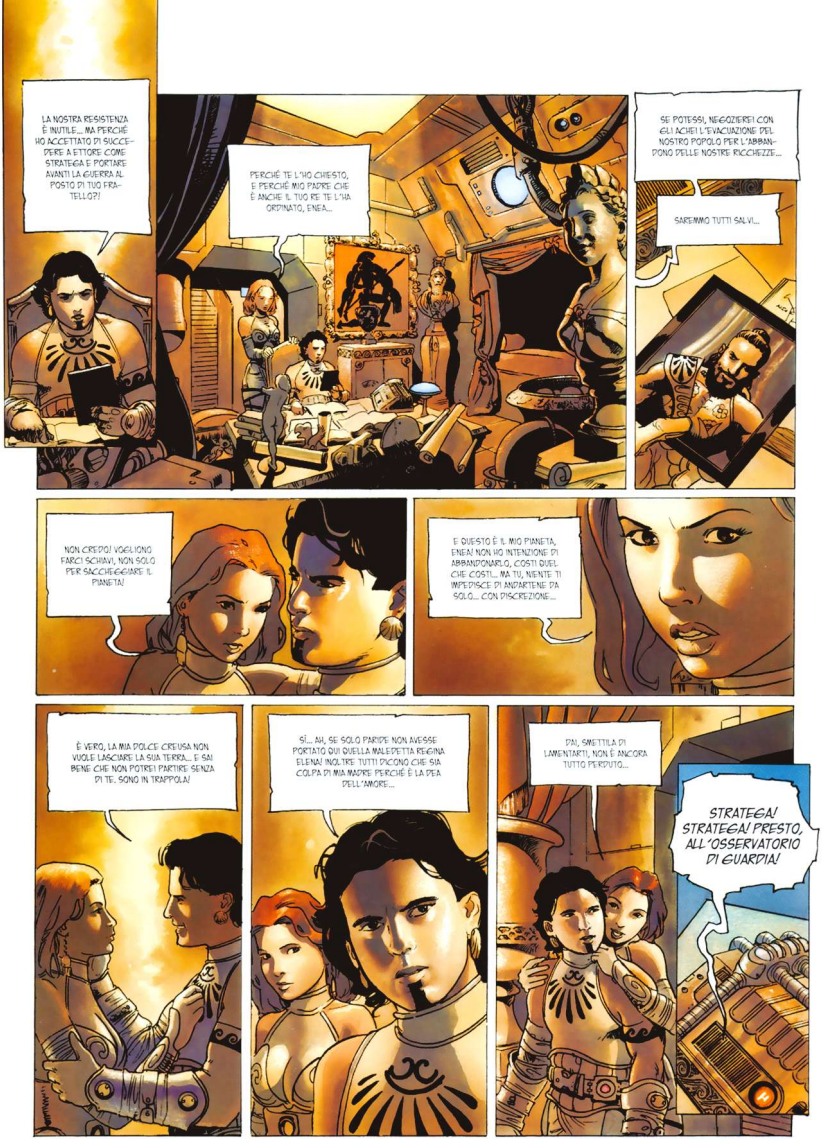
LA NOSTRA RESISTENZA È INUTILE... MA PERCHÉ HO ACCETTATO DI SUCCEDERE A ETTORE COME STRATEGA E PORTARE AVANTI LA GUERRA AL POSTO DI TUO FRATELLO?
PERCHÉ TE L'HO CHIESTO, E PERCHÉ MIO PADRE CHE È ANCHE IL TUO RE TE L'HA ORDINATO, ENEA...
SE POTESSI, NEGOZIERESTI CON GLI ACHEI L'EVACUAZIONE DEL NOSTRO POPOLO PER L'ABBANDONO DELLE NOSTRE RICCHEZZE...
SAREMMO TUTTI SALVI...
NON CREDO! VOGLIONO FARCI SCHIAVI, NON SOLO PER SACCHEGGIARE IL PIANETA!
E QUESTO È IL MIO PIANETA, ENEA! NON HO INTENZIONE DI ABBANDONARLO, COSTI QUEL CHE COSTI... MA TU, NIENTE TI IMPEDISCE DI ANDARTENE DA SOLO... CON DISCREZIONE...
È VERO, LA MIA POLICE CREUSA NON VUOLE LASCIARE LA SUA TERRA... E SAI BENE CHE NON POTREI PARTIRE SENZA DI TE. SONO IN TRAPPOLA!
SÌ... AH, SE SOLO PARIDE NON AVESSE PORTATO QUI QUELLA MALEDETTA REGINA ELENA! INOLTRE TUTTI DICONO CHE SIA COLPA DI MIA MADRE PERCHÉ È LA DEA DELL'AMORE...
DAI, SMETTILA DI LAMENTARTI, NON È ANCORA TUTTO PERDUTO...
STRATEGA! STRATEGA! PRESTO, ALL'OSSERVATORIO DI GUARDIA!

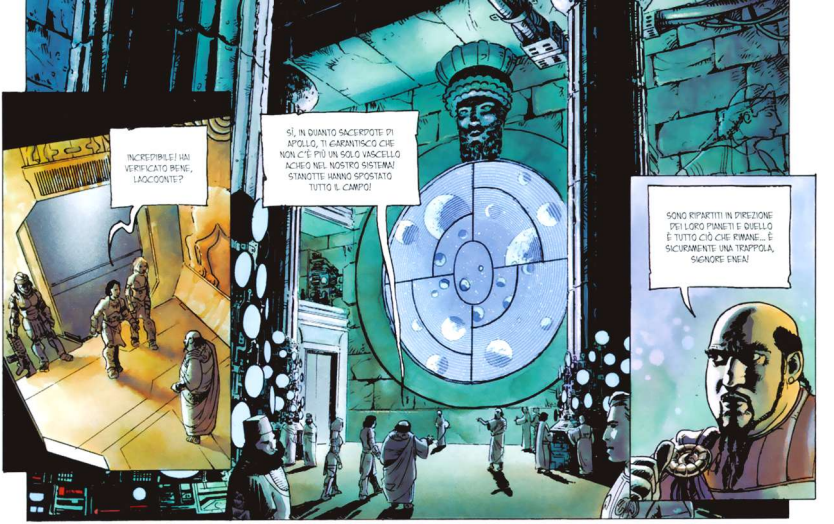
INCREDIBILE! HAI VERIFICATO BENE, LAOCOONTE?
SÌ, IN QUANTO SACERDOTE DI APOLLO, TI GARANTISCO CHE NON C'È PIÙ UN SOLO VASCELLO ACHEO NEL NOSTRO SISTEMA! STANOTTE HANNO SPOSTATO TUTTO IL CAMPO!
SONO RIPARTITI IN DIREZIONE DEI LORO PIANETI E QUELLO È TUTTO CIÒ CHE RIMANE... È SICURAMENTE UNA TRAPPOLA, SIGNORE ENEA!

IL CAVALLO ACHEO... HANNO SCOLPITO UN ASTEROIDE D'ARGENTO LA FORMA DEL LORO SIMBOLO... MA PERCHÉ?

SEMBRA UNA PEDINA DEGLI SCACCHI... DEVE ESSERE UN QUALCHE STRATAGEMMA... È UN PECCATO CHE ETTORE NON SIA PIÙ TRA NOI, CI AVREBBE AIUTATO...

SÌ, ED È LA PRIMA VOLTA CHE IO SONO AL COMANDO, LO SO...

LAOCOONTE! CHE NE PENSI? GLI ORACOLI DEL TUO DIO APOLLO PARLANO DI QUESTO CAVALLO?

NO, STRATEGA ENEA, IL DIO È MUTO DA DIVERSI MESI. UNA RAGIONE IN PIÙ PER DIFFIDARE!
SÌ, NON SI SA MAI COSA POSSONO INVENTARE QUEI MALEDETTI PIRATI!

UHM, AVETE ENTRAMBI RAGIONE... AVVERTIAMO IL RE PRIAMO E ANALIZZIAMO PIÙ DA VICINO QUESTO CAVALLO DI PIETRA...

NON SO SE È STATA UNA BUONA IDEA FARE COSÌ PRESTO LA NOTIZIA DELLA PARTENZA DEGLI ACHEI DA TROIA, ENEA...

AVANTI, HAI SENTITO TUO PADRE? LA TORRE TROIANA HA SCONFITTO IL CAVALLO ACHEO! ABBIAMO VINTO LA GUERRA!

SARÒ PIÙ TRANQUILLA QUANDO AVREMO ESAMINATO QUELL'ASTEROIDE...

NEANCHE IO CONDIVIDO L'OTTIMISMO DI TUO PADRE, MA SBRIGHIAMO-CI. LA FESTA A TROIA CI ASPETTA...

TI PREGO, MADRE, NOSTRA GRANDE DEA, ASCOLTA LA MIA PREGHIERA, E ISPIRA A TUO FIGLIO LA GIUSTA DECISIONE...

MADRE VENERE, SONO MESI CHE HAI SMESSO DI RISPONDERMI...
TI PREGO, TU CHE SAI TUTTO CIÒ CHE ACCADE TRA I NOSTRI NEMICI, GUIDACI!

AH E SIA, RESTI PURE NEL SUO OLIMPO CON IL SUO SILENZIO! HA SCELTO IL MOMENTO GIUSTO PER SPARIRE!
LA NOSTRA PROTETTRICE NON PUÒ ABBANDONARCI!
E INVECE SÌ, A QUANTO PARE... CHE DICONO GLI STRUMENTI A PROPOSITO DI QUEL MOSTRO SPAZIALE?
NULLA, È UNA SCULTURA DI PIETRA, LE CAVITÀ SONO TUTTE VUOTE...
MA IO SONO SEMPRE CONTRARIA ALL'IDEA DI PORTARLO A TROIA! È DAVVERO TROPPO BIZZARRO...
EHI! GUARDA!
NON HAI VISTO NIENTE?
MA SÌ, SI MUOVE QUALCOSA!
È UN ACHEO, NE SONO CERTO! PUNTAGLI I FARI ADDOSSO, PRESTO!
SÌ, PRENDILO, PRESTO!

ECCO CHI SAPRÀ FARE LUCE SU QUESTO STRANO OGGETTO... PORTIAMOLO AL PALAZZO DEL PADRE, ENEA...
MA CERTO...
A TUTTA LA FLOTTA! RIPORTIAMO L'ACHEO A TROIA... PREPARATEVI A RIENTRARE A CASA...
L'ANALISI APPROFONDITA DEL CAVALLO È RINVIATA A DOMANI, QUANDO AVREMO PIÙ INFORMAZIONI...
ENEA! GUARDA LAOCCONTE! FA' SPARARE SUL CAVALLO, È ANCORA CONVINTO CHE SIA UNA TRAPPOLA! VUOLE DISTRUGGERLO SUBITO!
LAOCCONTE! SONO ENEA! MA CHE TI PRENDE?!
HO VIETATO DI TOCCARE IL CAVALLO FINCHÉ NON AVREMO INTERROGATO L'ACHEO!
TI CREDI DISPENSATO DALL'UBBIDIRE AI MIEI ORDINI, SOLO PERCHÉ SEI SACERDOTE DI APOLLO?
I TUOI ORDINI SARANNO LA CAUSA DELLA NOSTRA FINE, STRATEGA...

BENVENUTO A TROIA, TROGLODITA ACHEO!

SEI IL PRIMO PIRATA A PENETRARE QUI, E PUOI STAR CERTO CHE SARAI ANCHE L'ULTIMO!

TROIA È INESPUGNABILE...
ORA CI DARAI QUALCHE INFORMAZIONE, SPORCO SPIONE!

VI DIRÒ TUTTO QUELLO CHE VOLETE SAPERE, TROIANI, MA NON FATEMI DEL MALE...

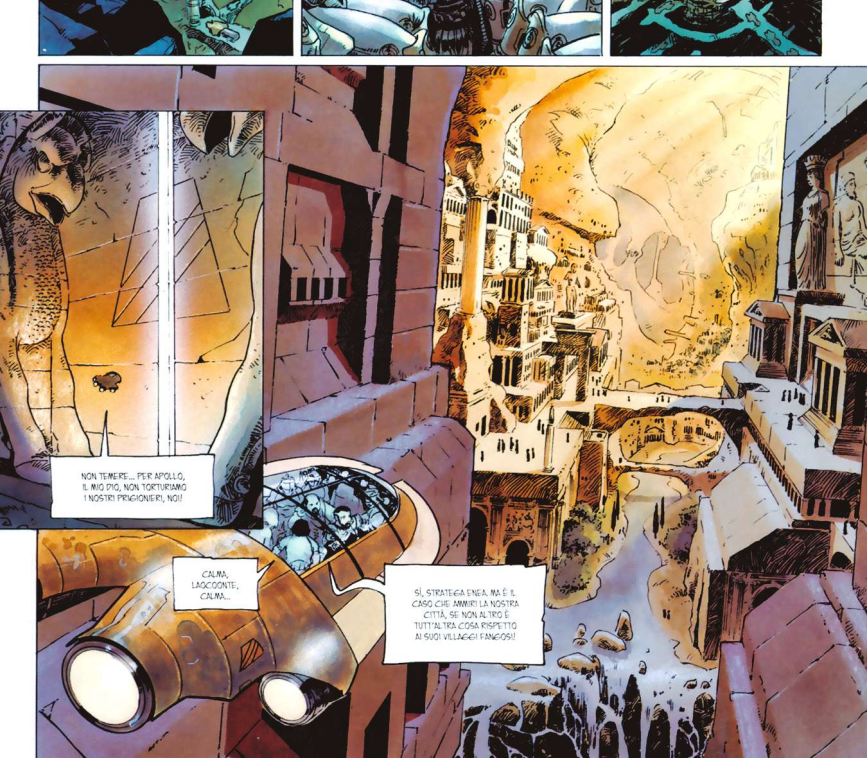
NON TEMERE... PER APOLLO, IL MIO DIO, NON TORTURIAMO I NOSTRI PRIGIONIERI, NO!
CALMA, LAOCOONTE, CALMA...
SÌ, STRATEGA ENEA, MA È IL CASO CHE AMMIRI LA NOSTRA CITTÀ, SE NON ALTRO È TUTT'ALTRA COSA RISPETTO AI SUOI VILLAGGI FANGOSI!

AH! GUARDA, PER L'APPUNTO, ACHEO, ECCO IL PALAZZO DEL NOSTRO RE PRIAMO E LA SUA TORRE, CHE TU SOGNAVI DI FAR CADERE!
PIETÀ, PIETÀ, GRAN RE, NON TRATTARMI DA NEMICO!
IO, SINONE... IO SONO UNA VITTIMA DEGLI ACHEI COME VOI! VOLEVANO UCCIDERMI! È VERO!
NON PRENDERTI GIOCO DI NOI, SINONE!
NON OSEREI, O PRIMO BASILEUS! I TUOI UOMINI MI HANNO TROVATO NELLO SPAZIO PERCHÉ SONO POVUTO FUGGIRE DA ULISSE! VOLEVA SACRIFICARMI AGLI DEI!
COME?!
SÌ, LA MIA MORTE AVREBBE POVUTO GARANTIRGLI LA PROTEZIONE DEGLI ABITANTI DELL'OLIMPO E PERMETTERGLI UN RITORNO RAPIDO E FACILE A ITACA, IL SUO PIANETA!
UHM... SAPEVO CHE ERA IL PIÙ ASTUTO TRA DI VOI, MA IGNORAVO CHE FOSSE ANCHE IL PIÙ CRUDELE!
SÌ, PAROLA DI SINONE, È PEGGIO DI COM'ERA IL GRANDE ACHILLE IN PERSONA! RIMPIANGE SPESSO DI NON AVER UCCISO LUI STESSO TUO FIGLIO ETTORE!

NON INFIERIRE! ALLORA, GLI ALTRI ACHEI SONO PARTITI, GIUSTO?
SÌ, GRANDE RE PRIAMO, ULISSE DEVE AVER SACRIFICATO QUALCUN ALTRO...

MA PERCHÉ HANNO LASCIATO L'ASTEROIDE A FORMA DI CAVALLO DAVANTI AL PIANETA, SINONE?

ANDANDOSENE OFFENDEVANO MINERVA, O BASILEUS! LA NOSTRA DEA PROTETTRICE VUOLE LA GUERRA, A QUALSIASI PREZZO!

...COSÌ, PER SOPPERIRE ALLA LORO MANCANZA E CALMARE LA SUA COLLERA, HANNO SCOLPITO L'ASTEROIDE E LO HANNO LASCIATO COME OFFERTA...
...IN QUESTO MODO, È COME SE CONTINUASSERO L'ASSEDIO DEL VOSTRO PIANETA!

UHM... MA PERCHÉ IL CAVALLO È COSÌ ENORME? PER I RITUALI DI ESPIAZIONE È SUFFICIENTE UNA STATUETTA...

VOLEVAMO IMPEDIRVI DI PORTARLO DENTRO TROIA, AVREBBE ATTIRATO I FAVORI DI MINERVA! PAROLA DEL DIVINO CALCANTE!

E CHE ALTRO HA DETTO?
CHE IN QUEL CASO LA DEA VI PERMETTEREBBE DI PERSEGUITARCI E DISTRUGGERCI PRIMA CHE POSSIMO DI RITORNO A CASA NOSTRA, GRANDE RE PRIAMO...

MENZOGNE!

...ESATTO, MENZOGNE! NON C'È NULLA DI VERO IN TUTTO QUESTO...
AVANTI, LAOCOONTE, L'ODIO CHE PROVI PER GLI ACHEI TI ACCECA! È TUTTO MOLTO LOGICO, INVECE!
IL CAVALLO SARÀ UNO SPLENDIDO TROFEO DI GUERRA, SE INOLTRE ATTIRERÀ IL FAVORE DIVINO...
...DOBBIAMO PORTARLO DENTRO TROIA IL PIÙ IN FRETTA POSSIBILE!
PADRE, LAOCOONTE FORSE NON HA TORTO! NON ABBIAMO PROVE CHE L'ACHEO DICA IL VERO!
...ASPETTIAMO DI AVER SONDATO MEGLIO IL CAVALLO, PRIMA DI PORTARLO DENTRO...!
NO! DISTRUGGIAMOLO NELLO SPAZIO! NON ABBIAMO BISOGNO DELLA BENEVOLENZA DI MINERVA!
QUELLA DEL MIO DIO APOLLO E QUELLA DI VENERE, TUA MADRE, MIA PRINCIPESSA, NON CI SONO SEMPRE STATE SUFFICIENTI?
NON BISOGNA FAR ENTRARE IL CAVALLO PER NESSUN MOTIVO!
BROM

AAAAAH!
?!
?
?
?!
AH?!
SSSSACRILEGIO...
AAAAAH!
SCAPPA, LAOCOONTE! SCAPPA!
LAOCOONTE! SMETTILA DI GUARDARLI! TI IPNOTIZZANO!
LAOCOONTE, NO!
SSSSACRILEGIO...

CREUSA! LAOCOONTE! NO!
AAAAH!
PER GLI DEI, CHE ORRORE...!
LAOCOONTE...
SSSSS...
ORA NON C'È PIÙ RAGIONE DI DUBITARE...
LAOCOONTE È MORTO, VITTIMA DELLA COLLERA DI MINERVA, PERCHÉ SI OPPONEVA ALLA PIETÀ DEI SUOI CONCITTADINI...
NESSUNO PUÒ PERMETTERSI DI DISPREZZARE LE OFFERTE AGLI DEI! CHE CI SERVA DA LEZIONE, CREUSA E ENEA...
FACCIAMO ENTRARE IL CAVALLO A TROIA IMMEDIATAMENTE!

CI SIAMO... HA PASSATO LA PORTA... ORA FATELO SCENDERE PIANO PIANO...

ATTENZIONE, PER VENERE! TENETELO DRITTO O VI TRASCINERÀ CON SÉ IN ACQUA!

COSÌ, PIANO, BENE...

AH! AVANTI! TUTTI AL PALAZZO DI PRIAMO!

RENDIAMO GRAZIA A VENERE E AD APOLLO, I NOSTRI DIVINI PROTETTORI!
AL MACELLO, IL CAVALLO!
VIVA PRIAMO! IL NOSTRO RE!
ABBASSO GLI ACHEI!

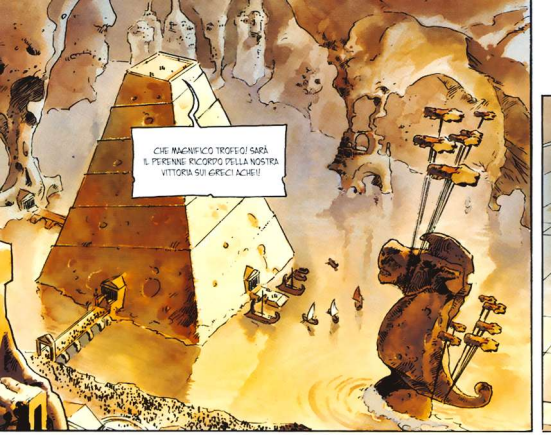
CHE MAGNIFICO TROFEO! SARÀ IL PERENNE RICORDO DELLA NOSTRA VITTORIA SUI GRECI ACHEI!

...E SINONE, DAL MOMENTO CHE ANCHE TU SEI UNA LORO VITTIMA E CI HAI DATO INFORMAZIONI SU QUESTO ASTEROIDE, IO TI RESTITUISCO LA LIBERTÀ...

STASERA POTRAI RINGRAZIARE GLI DEI FESTEGGIANDO AL NOSTRO FIANCO!

SSHLACK!

OOOOOH!

NIENTE PANICO, MIEI CARI TROIANI!
...GLI DEI APPROVANO LA CADUTA DEGLI ACHEI!

...IL LORO CAVALLO CHE SI INCHINA DAVANTI ALLA NOSTRA TORRE È UN OTTIMO PRESAGIO...
...NON SI ERGERÀ MAI PIÙ FIERO PER DISTRUGGERE ALTRI REGNI...

O MINERVA, PROMACHOS E POLIAS, TI RINGRAZIAMO PER AVER CONDOTTO A NOI SINONE, IL MESSAGGERO DELLA NOSTRA VITTORIA...
...E TI SUPPLICHIAMO DI PERDONARCI SE ABBIAMO DUBITATO!

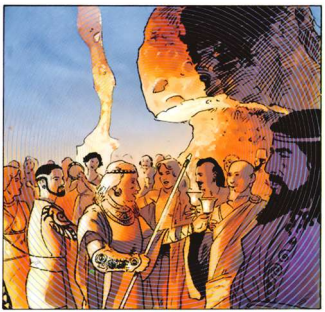

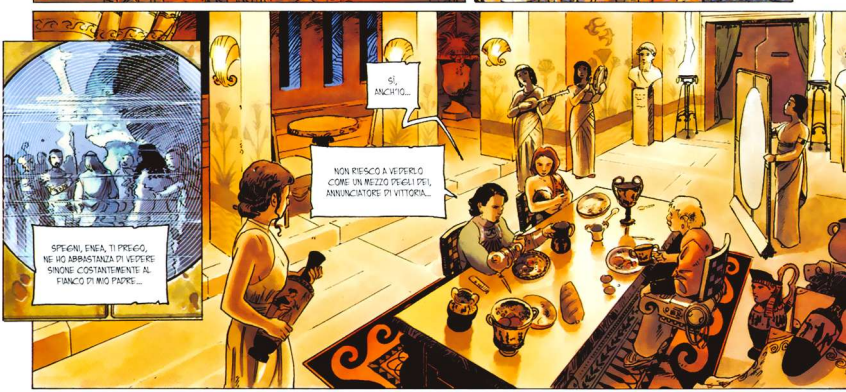
SPEGNI, ENEA, TI PREGO, NE HO ABBASTANZA DI VEDERE SINONE COSTANTEMENTE AL FIANCO DI MIO PADRE...
SÌ, ANCH'IO...
NON RIESCO A VEDERLO COME UN MEZZO DEGLI DEI, ANNUNCIATORE DI VITTORIA...

EPPURE TUTTO SEMBRA DARE RAGIONE A PRIAMO, ANCHE LA MORTE ATROCE DI LAOCOONTE!

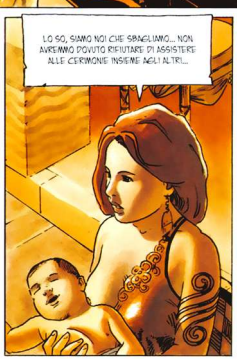
LO SO, SIAMO NOI CHE SBAGLIAMO... NON AVREMMO DOVUTO RIFIUTARE DI ASSISTERE ALLE CERIMONIE INSIEME AGLI ALTRI...

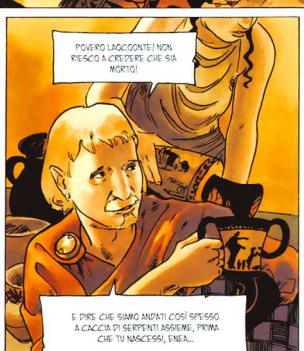
POVERO LAOCOONTE! NON RIESCO A CREDERE CHE SIA MORTO!
E DIRE CHE SIAMO ANDATI COSÌ SPESSO A CACCIA DI SERPENTI ASSIEME, PRIMA CHE TU NASCESSI, ENEA...

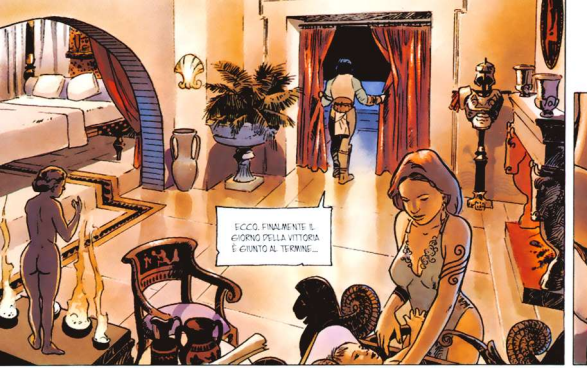
ECCO. FINALMENTE IL GIORNO DELLA VITTORIA È GIUNTO AL TERMINE...

PERCHÉ... MA PERCHÉ APOLLO HA LASCIATO CHE MINERVA UCCIDESSE IL SUO SACERDOTE, CREUSA?

NON LO SO, ENEA. LE AZIONI DEGLI DEI SONO IMPREVEDIBILI PER NOI MORTALI...

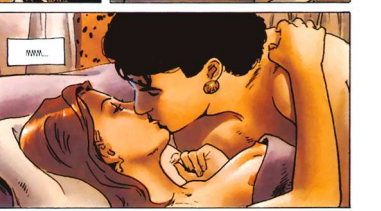
MMM...

IMPREVEDIBILI E CRUDELI...
PENSA AD ANCHISE, TUO PADRE. PERCHÉ TUA MADRE LA DIVINA VENERE HA LASCIATO CHE GIOVE GLI FULMINASSE LE GAMBE E LO INCHIODASSE IN QUELLA POLTRONA?

DORMIAMO, ENEA. DOMANI VEDREMO OGNI COSA CON PIÙ CHIAREZZA...

FORSE...
MA PERCHÉ MIA MADRE HA LASCIATO CHE ACHILLE UCCIDESSE IL NOSTRO GRANDE ETTORE?

PERCHÉ? E PERCHÉ NON RISPONDE PIÙ DA MESI ALLE MIE PREGHIERE?

PERFETTO! I TROIANI STAPPANNO TUTTI SMALTENDO LA SBORNIA, APESSO...

È ARRIVATO IL TUO MOMENTO, CAVALLO! NON TI HANNO MESSO GUARDIE INTORNO, EH EH!

A QUEST'ORA LA PARTITA È PRATICAMENTE VINTA!

SINONE È QUI, BASILEUS ULISSE...

DUNQUE IL NOSTRO CAVALIERE HA ATTRAVERSATO SENZA PROBLEMI LE LINEE DEI PEDONI NEMICI...
ORA STA AL RE O PIUTTOSTO ALLA REGINA AVANZARE SULLA SCACCHIERA...

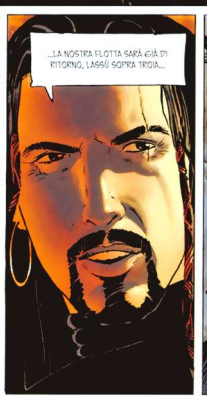
...LA NOSTRA FLOTTA SARÀ GIÀ DI RITORNO, LASSÙ SOPRA TROIA...

...AVVERTILI CHE PRESTO TOC-CHERÀ A LORO...

MISSIONE COMPIUTA, MIO RE...
LA NOSTRA FLOTTA STARÀ GIÀ TORNANDO VERSO TROIA...

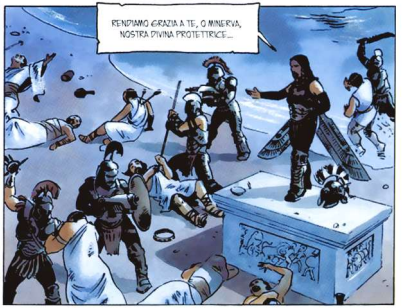
RENDIAMO GRAZIA A TE, O MINERVA, NOSTRA DIVINA PROTETTRICE...

...TU CHE MI HAI MANDATO IN SOGNO L'IDEA DI QUESTA TRAPPOLA DELL'ASTEROIDE, E CHE CI HAI PROTETTO DAI SISTEMI DI SICUREZZA TROIANI!

...APPENA FAREMO RITORNO A ITACA RICEVERAI UN SACRIFICIO DEGNO DELLE ECATOMBI DI PLUTONE...!

...MA PRIMA, CONCEDIMI LA TUA PROTEZIONE FINO ALLA VITTORIA FINALE...

...AIUTA I MIEI FANTI, CHE RIESCANO NEL LORO DIVERSIVO, ATTACCANDO IL PALAZZO DI PRIAMO...

...FACILITA IL VOLO MIO E QUELLO DEI MIEI ICARI QUANDO, GUIDATI DA SINONE, ARRIVEREMO ALLA PORTA SPAZIALE PIÙ VICINA...

...COMBATTI ASSIEME A NOI I SOLDATI TROIANI RIMASTI A GUARDIA...

...RESTA AL NOSTRO FIANCO QUANDO APRIREMO LA PORTA SPAZIALE DAVANTI ALLA NOSTRA FLOTTA, CHE È ANCHE LA TUA...

...O MINERVA, DIRIGI I COLPI DELLE NOSTRE GALEE...

...CHE LE CASE E I TEMPLI CROLLINO DAVANTI A NOI!

...CHE LA TORRE DI PRIAMO SOCCOMBA...
...E CHE SIA LA FINE DI TROIA LA TROGLODITA!

NO...

ENEA!

ENEA!
AH!

ETTORE! SEI TU?
SÌ, ENEA... GLI DEI MI HANNO PERMESSO DI TORNARE A TE PER QUALCHE ISTANTE...

CREUSA, TUO FRATELLO! TUO FRATELLO ETTORE!

ETTORE! ETTORE! SEI PROPRIO TU?
MA... ACHILLE HA ABBATTUTO LA TUA NAVE!

APPUNTO, SORELLINA. NON AVVICINARTI! I VIVI NON POSSONO TOCCARE I MORTI!

ASCOLTATEMI BENE, TUTTI E DUE...
...GLI ACHEI SONO A TROIA... E TROIA È PERDUTA, IRRIMEDIABILMENTE! DOMANI SERA, DI TUTTA LA FAMIGLIA REALE DI PRIAMO, ENEA SARÀ L'UNICO A SOPRAVVIVERE...

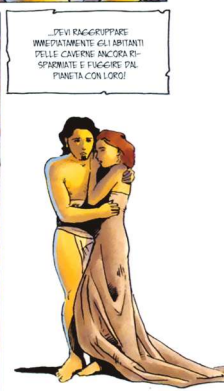
...DEVI RADUNARE IMMEDIATAMENTE GLI ABITANTI DELLE CAVERNE ANCORA RISPARMIATE E FUGGIRE DAL PIANETA CON LORO!

AH, AVREMMO POTUTO EVACUARE TROIA MOLTO TEMPO FA, LO SAPEVO!
COSA? COME PUOI TU, ETTORE, EROE MORTO PER TROIA, PARLARE COSÌ?
...IL TUO SACRIFICIO È QUINDI STATO INUTILE? NO! NON VOGLIO CREDERLO!
DOBBIAMO DIFENDERE TROIA, MORIRE PER LEI, SE SARÀ NECESSARIO, COME HAI FATTO TU...
...MA DI CERTO NON ABBANDONARLA IN QUESTO MODO, SENZA OPPORRE RESISTENZA!
ANDREMO AL PALAZZO DI MIO PADRE, ENEA, E LO DIFENDEREMO CONTRO GLI ACHEI, MI HAI SENTITO?
...E DA LÀ RICONQUISTEREMO L'INTERO PIANETA!
NO, CREUSA, È TROPPO TARDI. SE VUOI MOSTRARE IL TUO CORAGGIO, LASCIA CHE TUO MARITO PARTA DA SOLO CON IL NEONATO...
DOPO UN LUNGO PERIPLO SI STABILIRÀ SU UN NUOVO PIANETA DA CUI I VOSTRI DISCENDENTI GOVERNERANNO IL COSMO UMANO...
...GLI DEI L'HANNO PROMESSO, E IO TE LO PROMETTO A MIA VOLTA, CREUSA...
ANDREMO AL PALAZZO, LI SALVEREMO...
NIENTE PUÒ OPPORSI AL PROPRIO DESTINO, CREUSA...

STRATEGA! STRATEGA ENEA!
STRATEGA ENEA, SVEGLIATEVI! TROIA BRUCIA!
COSA?! NO!!
GLI ACHEI, DI CERTO! IL CAVALLO ERA UNA TRAPPOLA! HANNO APERTO LE PORTE ALLA LORO FLOTTA!
DUNQUE ETTORE DICEVA IL VERO!
IL PRINCIPE ETTORE, STRATEGA? MA È...
SÌ, LO SO... QUINDI È TUTTO FINITO... BISOGNERÀ EVACUARE IL PIANETA...
NO, ENEA...
HO FATTO IL TUO STESSO SOGNO! MA È STATA MINERVA A INVIARLO, LA DEA PROTETTRICE DEI MALEDETTI GRECI, PER CONVINCERCI A NON COMBATTERE!
MA NOI NON SIAMO DEI CODARDI, E NEMMENO DEI TRADITORI, VERO MIO ENEA?
NO... CERTO... NON SO SE HAI RAGIONE, MA FINCHÉ ABBIAMO UNA POSSIBILITÀ DOBBIAMO TENTARE!

GLI ACHEI HANNO SACCHEGGIATO TUTTE LE GRANDI CAVERNE, STRATEGA...
MA CHE SUCCEDE? COS'È QUESTO TRAMBUSTO NEL BEL MEZZO DELLA NOTTE?
IL NOSTRO BASILEUS HA FATTO RAGGRUPPARE L'ESERCITO INTORNO ALLA TORRE VERSO CUI SI DIRIGONO LE TRUPPE ACHEE. E MI HA MANDATO A CERCARE LO STRATEGA ENEA...
COME SAREBBE... GLI ACHEI, I GRECI... SONO A PALAZZO?
PADRE, NOI ANDIAMO SUBITO A COMBATTERE! TI AFFIDO CREUSA E IL PICCOLO...
ANCHISE, RESTA QUI! LA NOSTRA GROTTA HA UNA SOLA APERTURA SUL CORRIDOIO ESTERNO, NON CREDO CHE QUEGLI SCIACALLI LA NOTERANNO STANOTTE...
EH?
IO PERÒ VENGO CON TE A PALAZZO, ENEA! È NON PIRMI CHE È TROPPO PERICOLOSO! LÀ C'È TUTTA LA MIA FAMIGLIA!
TORNATE PRESTO!

PIÙ IN FRETTA, ENEA, PIÙ IN FRETTA!

CI SIAMO QUASI, CREUSA, CALMATI!

OH NO! QUANTI MORTI AVRANNO GIÀ FATTO QUEGLI SCIACALLI?

HANNO GIÀ PRESO LE GRANDI CAVERNE, PER VENERE!

IL RE ULISSE HA FATTO BENE A LASCIARE IL NOSTRO DISTACCAMENTO DI GUARDIA INDIETRO! DUE! TROIANI RISCHIANO DI PRENDERLO ALLE SPALLE...
BISOGNA IMPEDIRGLI DI ATTRAVERSARE LA PORTA!

ACHEI, ALL'ATTACCO!

MIO PIO, ENEA, SIAMO BLOCCATI TRA GLI ACHEI E LA PORTA!

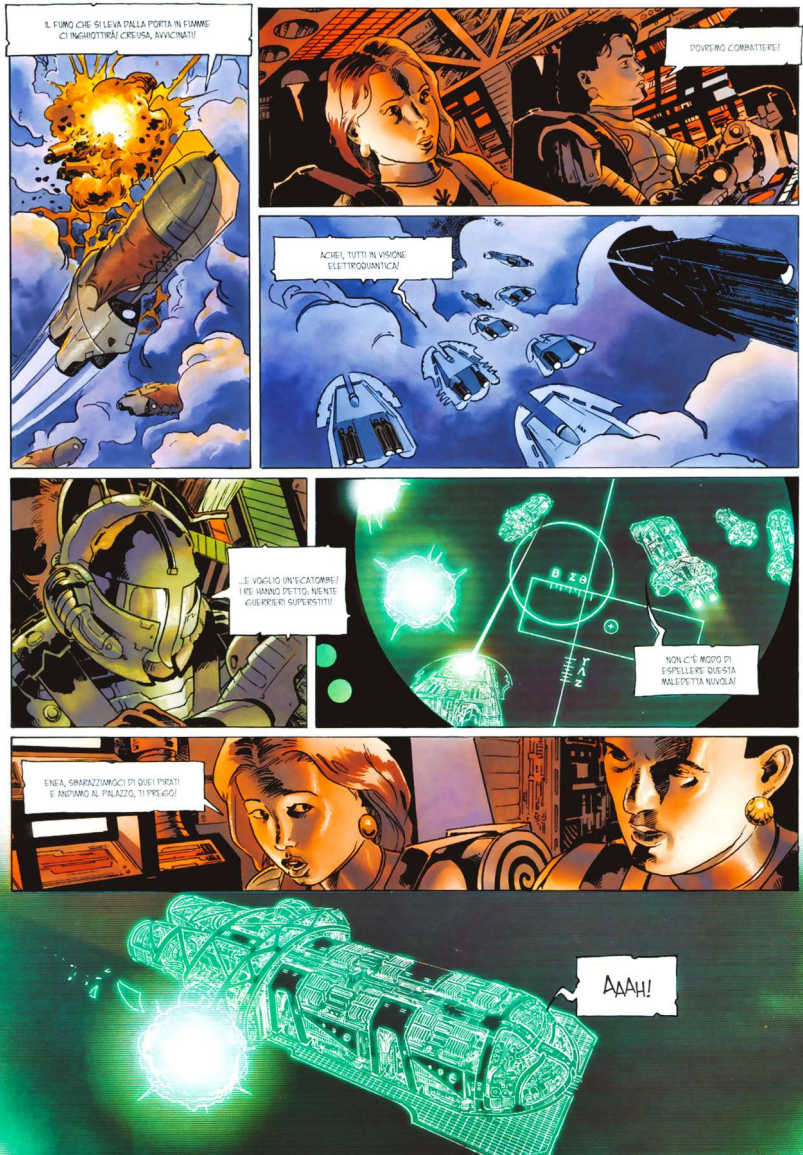
IL FUMO CHE SI LEVA DALLA PORTA IN FIAMME CI INGHIOTTIRÀ! CREUSA, AVVICINATI!
POVERINO COMBATTERE!
ACHEI, TUTTI IN VISIONE ELETTROQUANTICA!
...E VOGLIO UN'ECATOMBE! LORO HANNO DETTO NIENTE GUERRIERI SUPERSTITI!
NON C'È MODO DI ESPELLERE QUESTA MALEDETTA NUVOLA!
ENEA, SBARAZZIAMOCI DI QUEI PIRATI E ANDIAMO AL PALAZZO, TI PREGO!
AAAH!

SONO TROPPI...!
...CI FARANNO A PEZZI SE RESTIAMO ANCORA QUI!
HO UN'IDEA... ATTIRIAMO GLI ACHEI NEL BUCO DELLA PORTA E FACCIAMOLI CADERE NELLA LORO STESSA TRAPPOLA!
AH AH! I TROIANI RIPIEGANO VERSO LE LORO TORRI!
INSEGUIAMOLI!
FUNZIONA, CREUSA, CI SEGUONO, NON SOSPETTANO NULLA!
FUOCO!
QUESTA PORTA SARÀ IL VOSTRO SEPOLCRO, ACHEI MALEDETTI!

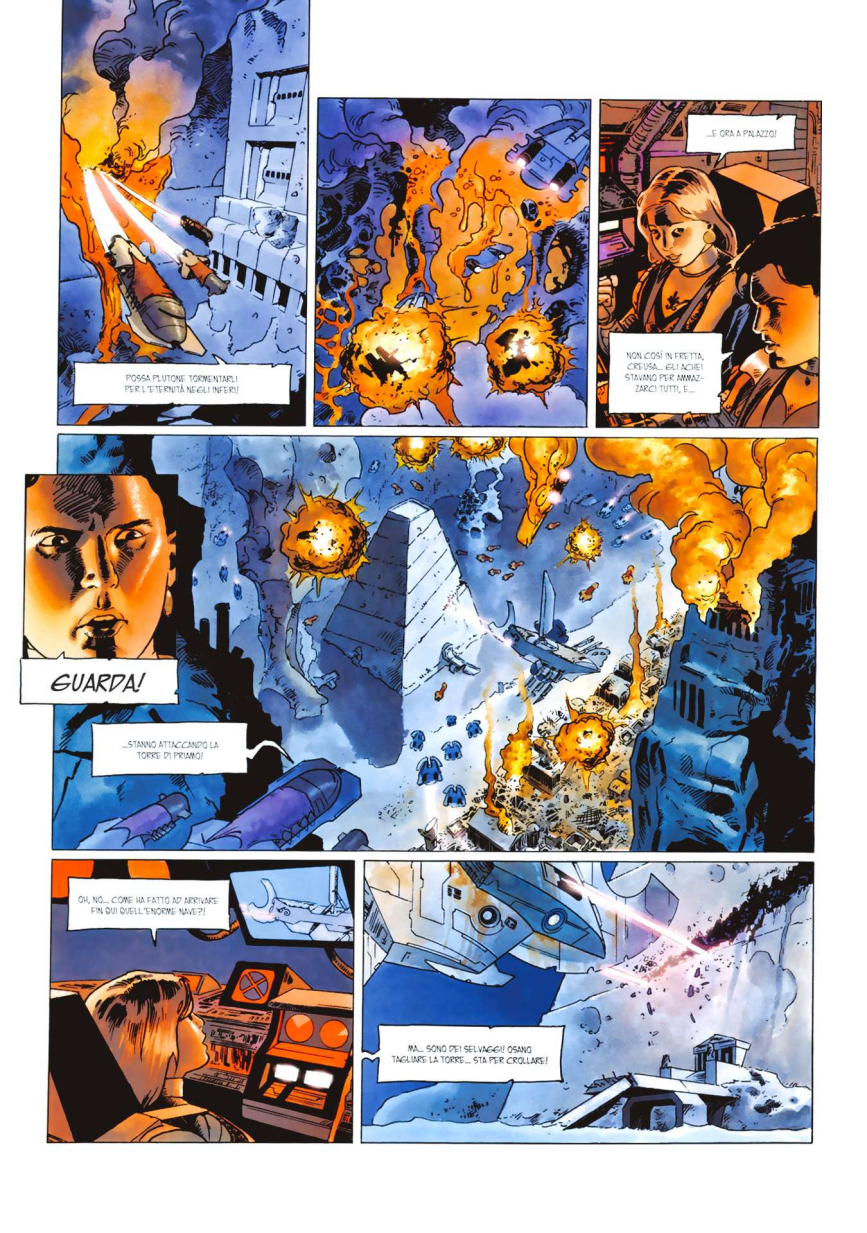
POSSA PLUTONE TORMENTARLI PER L'ETERNITÀ NEGLI INFERI!
...E ORA A PALAZZO!
NON COSÌ IN FRETTA, CREUSA... GLI ACHEI STAVANO PER ANNIENTARCI TUTTI, E...
GUARDA!
...STANNO ATTACCANDO LA TORRE DI PRIAMO!
OH, NO... COME HA FATTO AD ARRIVARE FIN QUI QUELL'ENORME NAVE?!
MA... SONO DEI SELVAGGI! OSANO TAGLIARE LA TORRE... STA PER CROLLARE!

NON GUARDARE PIÙ, CREUSA...
NON POSSO, ENEA...
DEVI, MIA PICCOLA PRINCIPESSA, ORMAI NON POSSIAMO FARE PIÙ NULLA PER IL NOSTRO AMATO MONUMENTO...
...IN COMPENSO POSSIAMO ANCORA ARRIVARE AGLI APPARTAMENTI REALI PER SALVARE I TUOI, MENTRE QUEGLI AVVOLTOI DEGLI ACHEI SI GODONO IL DISASTRO...
IL PADRE DEVE ESSERSI RIFUGIATO VICINO ALL'ALTARE DI GIOVE PER METTERSI SOTTO LA PROTEZIONE DEL RE DEI RE...
OH NO! GUARDA...
...I DEMONI ALATI DI ULISSE! CI HANNO PRECEDUTO!

O DEI DELL'OLIMPO, IN TUTTI QUESTI SECOLI NON ABBIAMO SPARSO ABBASTANZA SANGUE SUI VOSTRI ALTARI? OGGI AVETE ANCORA SETE DEL NOSTRO?

IL PIAZZALE PRINCIPALE DEL PALAZZO È CROLLATO, ENEA...
GLI ACHEI SARANNO GIÀ PENETRATI ALL'INTERNO, BISOGNERÀ ATTERRARE SU UNA TERRAZZA SUL RETRO.

STRATEGIA AGLI ALTRI SCAFI: ASPETTATE QUI!
TENETEVI PRONTI A CARICARE LA FAMIGLIA REALE E A RIPARTIRE IL PIÙ IN FRETTA POSSIBILE!

SPERIAMO CHE SIANO ANCORA TUTTI NEL TEMPIO DEL PALAZZO!

SBRIGATEVI! VOGLIO ESSERE IO A FARE PRIGIONIERO PRIAMO, PAROLA DI ULISSE!
...NON VOGLIO CHE PIRRO IL GROSSO MI RUBI LA VITTORIA, ANCHE SE È IL FIGLIO DEL GRANDE ACHILLE!

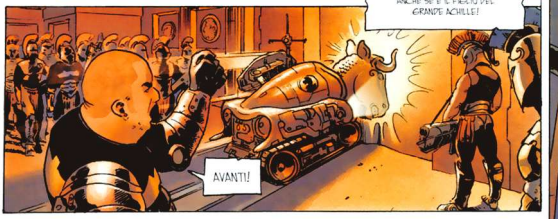
AVANTI!

DI QUI, CREUSA, MEGLIO PRENDERE UN CORRIDOIO SECONDARIO... CON GLI ACHEI CHE INVADONO IL PALAZZO!

GUERRIERI TROIANI! IL LORO RE NON DEV'ESSERE LONTANO...

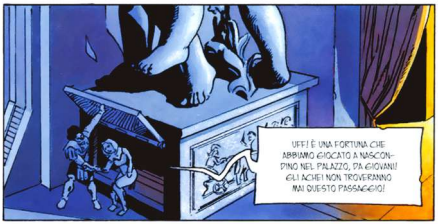
UFF! È UNA FORTUNA CHE ABBIAMO GIOCATO A NASCONDINO NEL PALAZZO, DA GIOVANI! GLI ACHEI NON TROVERANNO MAI QUESTO PASSAGGIO!

IL RE PRIAMO! PORTATEMI IL RE PRIAMO!

IL SANTUARIO PRIVATO DI PRIAMO! METTEREMO LE MANI SU DI LUI E SULLE SUE RICCHEZZE ALLO STESSO TEMPO!

PORTATE L'ARIETE, PER GLI DEI! DATO CHE NON ERA NELLA SALA DEL TRONO IL RE NON PUÒ ESSERE CHE QUI, NEL SUO TEMPIO!

BOM
BOM

CORAGGIO, BAMBINI MIEI, CORAGGIO!

SCACCO MATTO, RE PRIAMO...

AAAAAAH!
NO!
MAMMA!
PER, SIATE MALEDETTI!
CRUDELI ACHEI! PRENDETE LA MIA VITA, MA RISPARMIATE QUELLA DEI MIEI NIPOTINI...
NON PREOCCUPARTI PER LORO, ABBIAMO BISOGNO DI SCHIAVI...
QUANTO A TE, VECCHIO DECREPITO, RAGGIUNGERAI MIO FRATELLO ALL'INFERNO!
MALEDETTO!
BEL GIOIELLO!
SONO INUTILI QUESTI GIOCHETTI CON ME!
LA TUA MORTE PLACHERÀ IL FANTASMA DEL PIÙ GRANDE GUERRIERO CADUTO DAVANTI AL TUO PIANETA!

FERMO, PIRRO! NON SI SACRIFICA IL RE AVVERSARIO ALLA FINE DELLA PARTITA!
TU, ULISSE, NON IMMISCHIARTI!
TORNA A GIOCARE A DAMA NEL TUO CAVALLO E LASCIA FARE LA GUERRA AI VERI UOMINI!
RAFFINATO QUANTO SUO PADRE, VEPO...
SACRILEGIO! GIOVE NON TI PERDONERÀ PER AVER SPORCATO IL SUO ALTARE DEL MIO SANGUE!
PER TE, PADRE...
OH NO, NO!
ENEA?! VIVO!
AAAH!

AAAH!
MADRE...
VENERE!
FINALMENTE RISPONDI ALLE NOSTRE PREGHIERE...
CI SALVERAI, NON È VERO? SALVERAI TROIA?
TROIA È PERDUTA, MIO CARO ENEA, IRREVOCABILMENTE! DEVI FUGGIRE, LO SAI...
...TUTTO CIÒ CHE HAI FATTO VENENDO QUI È STATA UNA PERDITA DI TEMPO!
NON AVRAI ABBANDONATO LA FAMIGLIA DI CREUSA!
I TUOI SCRUPOLI SONO INUTILI, FIGLIO MIO! IL DESTINO DELLA FAMIGLIA REALE È SEGNATO DA TEMPO!
MI RIFIUTO DI ABBANDONARLI, QUALSIASI COSA ACCADA...

DEVI SALVARE QUELLI CHE POSSONO ANCORA ESSERE SALVATI, E ANDARTENE CON LORO DAL PIANETA, ENEA!

...UN TUO GESTO E L'ESERCITO DEGLI ACHEI SARÀ DISTRUTTO, UN ALTRO E SPARIRANNO PER SEMPRE NELLE VISCERE DEL NOSTRO PIANETA!

PURTROPPO, FIGLIO MIO, NON SONO QUESTI PIRATI I RESPONSABILI DELLA ROVINA DI TROIA, MA GLI DEI STESSI!

MADRE, TI SUPPLICO, SALVA TROIA!

...TRAVOLTI DA MINERVA E NETTUNO, HANNO CAUSATO LA FINE DI QUESTO MONDO! APOLLO E IO ABBIAMO DOVUTO PIEGARCI...

...E SMETTERE DI INTERVENIRE...

...ADESSO, PIÙ CHE I SACCHEGGIATORI ACHEI, SONO GLI STESSI DEI CHE DISTRUGGONO TROIA!

...NETTUNO DEVASTA LE RIVE DEL SANGENTA...

...MINERVA DISTRUGGE LA CAVERNA DEL PALAZZO...

IO... IO PRENDERÒ UNA NAVE E PORTERÒ I TROIANI ANCORA IN VITA LONTANO DA QUI...
O VENERE, NESSUNO DELLA NOSTRA FAMIGLIA REALE SI SALVERÀ, A PARTE ENEA E IL NOSTRO PICCOLO IULO, VERO?
PRESTO, TUTTI GLI ALTRI SARANNO MORTI O FATTI SCHIAVI, PRINCIPESSA CREUSA... TI È CHIARO?
ALLORA È DAVVERO FINITA...

GLI ACHEI NON CI SONO PIÙ... SEMBRA CHE SIANO PASSATI GIORNI E GIORNI! STANNO SACCHEGGIANDO LE CAVERNE SECONDARIE...
NON ANDARE, CREUSA...
OH, PADRE, A PRESTO...
ANDIAMO! IL TEMPO STRINGE, MIO ENEA! RICORDA LE PAROLE DI VENERE...
"TORNA SUBITO A CASA, ENEA... I TUOI COMPAGNI DI FUGA TI ASPETTANO..."
"...VA' CON LORO ALL'ASTROPORTO ABISSO. ITA CHE LA MIA VOLONTÀ HA SOTTRATTO ALLE ATTENZIONI DEGLI ACHEI... IO PROTEGGERÒ ITA DAGLI SCIACALLI! COLORO CHE DEVONO ESSERE SALVATI..."
"...PRENDI LE NAVI MIGLIORI E PREPARATI A GUIDARE IL TUO POPOLO FINO AL NUOVO PIANETA CHE TI È DESTINATO, E DA CUI I TUOI DISCENDENTI GOVERNERANNO IL COSMO..."

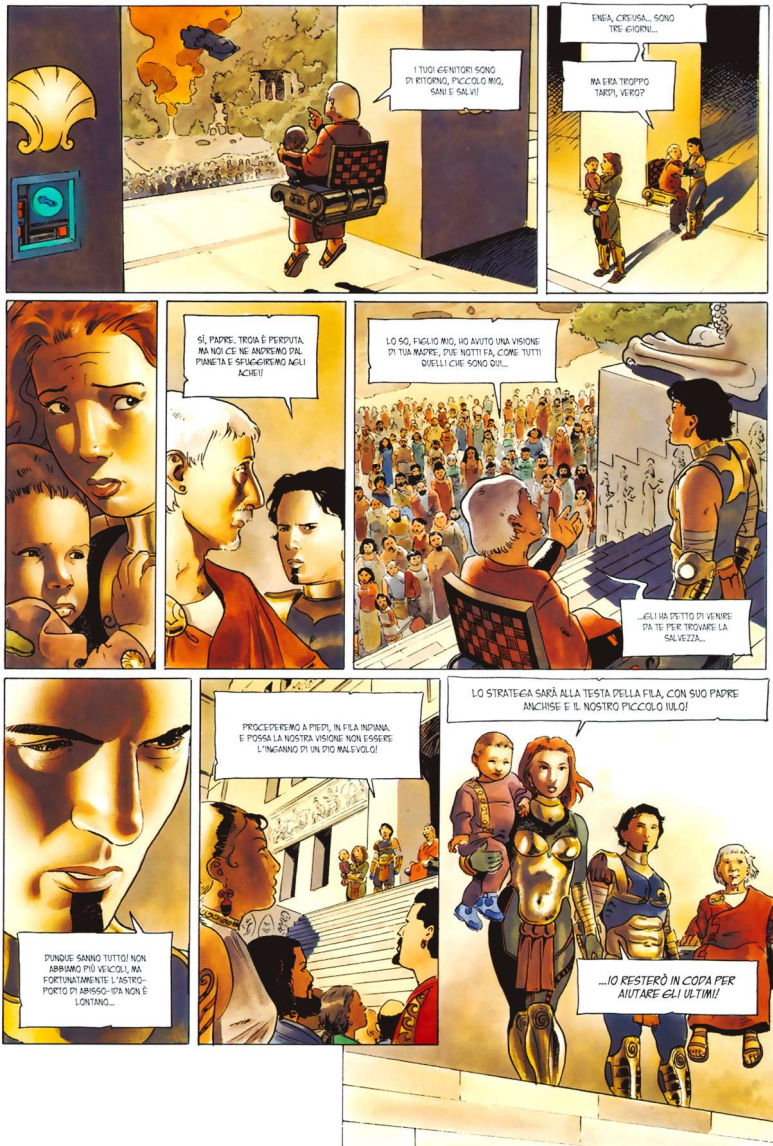
I TUOI GENITORI SONO DI RITORNO, PICCOLO MIO, SANI E SALVI!
ENEA, CREUSA... SONO TRE GIORNI...
MA ERA TROPPO TARDI, VERO?
SÌ, PADRE. TROIA È PERDUTA, MA NOI CE NE ANDREMO DAL PIANETA E SFUGGIREMO AGLI ACHEI!
LO SO, FIGLIO MIO, HO AVUTO UNA VISIONE DI TUA MADRE, DUE NOTTI FA, COME TUTTI QUELLI CHE SONO QUI...
...GLI HA DETTO DI VENIRE DA TE PER TROVARE LA SALVEZZA...
DUNQUE SANNO TUTTO! NON ABBIAMO PIÙ VEICOLI, MA FORTUNATAMENTE L'ASTRO-PORTO DI ABISSO-IDA NON È LONTANO...
PROCEDEREMO A PIEDI, IN FILA INDIANA. E POSSA LA NOSTRA VISIONE NON ESSERE L'INGANNO DI UN DIO MALEVOLO!
LO STRATEGA SARÀ ALLA TESTA DELLA FILA, CON SUO PADRE ANCHISE E IL NOSTRO PICCOLO IULO!
...IO RESTERÒ IN CODA PER AIUTARE GLI ULTIMI!

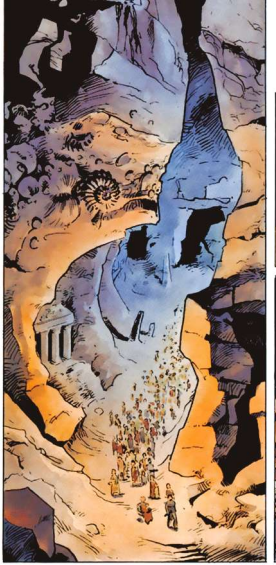

KLANG!
KLANG!
KLANG!
KLANG!

PER GLI DEI, GLI ACHEI CI SEGUONO...

NO, PADRE. VENERE CI PROTEGGE... MA AVANZIAMO PIÙ RAPIDAMENTE!

PIÙ IN FRETTA, NONNA! NON SO CHI È DIETRO DI NOI!

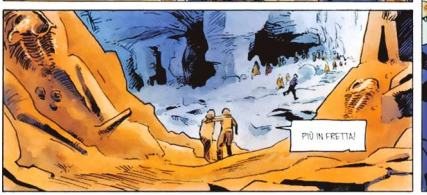
PIÙ IN FRETTA!

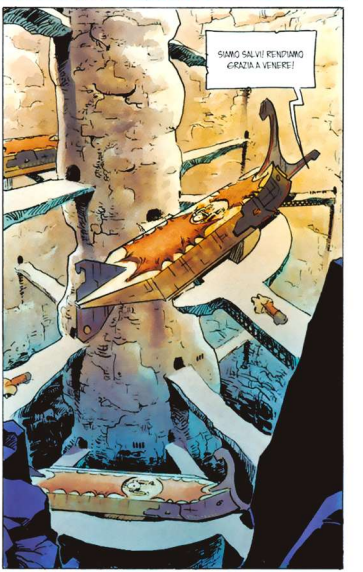
SIAMO SALVI! RINGRAZIAMO GRAZIA A VENERE!

PADRE, DOV'È CREUSA?

CREUSA? DEV'ESSERE RIMASTA INDIETRO... NON L'HO PIÙ VISTA DOPO LA CORSA DI POCO FA...

COME? NON È SALITA SULLA NAVE?

MA NON È ENTRATA INSIEME AGLI ALTRI E NON È NEMMENO RIMASTA SU UN DIRUPO!

PADRE, CREUSA NON È PIÙ CON NOI! NON C'È, PER GLI DEI!

...PREPARA LA PARTENZA, IO RINCACCIO LA STRADA AL CONTRARIO, NON PUÒ ESSERE LONTANA...

ENEA... GLI ACHEI... LA TUA ARMA...

CREUSA... MA DOV'È? LA TROVERÒ! LA TROVERÒ!

AH!
LA NOSTRA CASA È GIÀ DISTRUTTA!
CREUSA! CREUSA!
SONO QUI, AMORE MIO...
...MA NON DOVEVI TORNARE INDIETRO...
CREUSA! NO! NO!
...DELLA FAMIGLIA REALE DI PRIAMO, SOLO IL SANGUE DI ENEA SOPRAVVIVRÀ! ETTORE, POI TUA MADRE, CE L'AVEVANO DETTO...
...NON ABBIAMO VOLUTO ASCOLTARE. IO SONO TUA MOGLIE, NON SONO DEL TUO SANGUE!
OH, CREUSA... PERCHÉ NOI? CREUSA...
ENEA, SAPEVAMO CHE SAREBBE FINITA COSÌ! ERAVAMO STATI AVVERTITI!

TI VENDICHERÒ, CREUSA. TE LO PROMETTO... DIMMI I NOMI DI CHI È STATO!

NON CAPISCI? SONO GLI DEI A COLPIRE ATTRAVERSO LA MANO DEGLI UOMINI!

...PUNDUS, AMORE MIO, ASCOLTA L'ORACOLO CHE SONO VENUTA A TRASMETTERTI E ACCETTA IL DESTINO CHE GLI DEI TI ASSEGNANO...
...NOI SIAMO DEI GIOCATTOLI NELLE LORO MANI... SE FAI RESISTENZA ROMPERANNO IL LORO GIOCATTOLO...

...ORA CONTA SOLO IL FUTURO DEL NOSTRO PICCOLO NATO E CIÒ CHE RESTA DEL POPOLO DI TROIA...
OH, CREUSA, SENZA DI TE...

NON PREOCCUPARTI, MIO ENEA, SARAI ALL'ALTEZZA DI QUEL CHE TI ATTENDE...

...DOPO MOLTE PROVE ARRIVERAI A UN NUOVO PIANETA...

...LÀ FONDERAI UN NUOVO REGNO CON UNA NUOVA REGINA, E QUESTO REGNO SARÀ LO ZOCCOLO SU CUI SI EDIFICHERÀ IL PIÙ GRANDE IMPERO DELL'UNIVERSO...

NON PREOCCUPARTI PIÙ PER ME...
...IO SONO FELICE DI SCAPPARE ALLA CONDIZIONE DI SERVITÙ E DI NON DIVENTARE LA SCHIAVA DI ULISSE E PIRRO...
...NEL REGNO DI PLUTONE RITROVERÒ MIO PADRE, I MIEI FRATELLI E LE MIE SORELLE...
...MA PRIMA APPROFITTIAMO DELL'ULTIMO FAVORE CHE VENERE HA STRAPPATO A GIOVE PER NOI...
...CHIUDI GLI OCCHI, AMORE MIO...
...IL RE DEGLI DEI HA SOSPESO PER QUALCHE MINUTO IL DIVIETO PER I VIVI DI TOCCARE I MORTI...
...ENEA, GUARDAMI PER L'ULTIMA VOLTA...
OH, CREUSA...

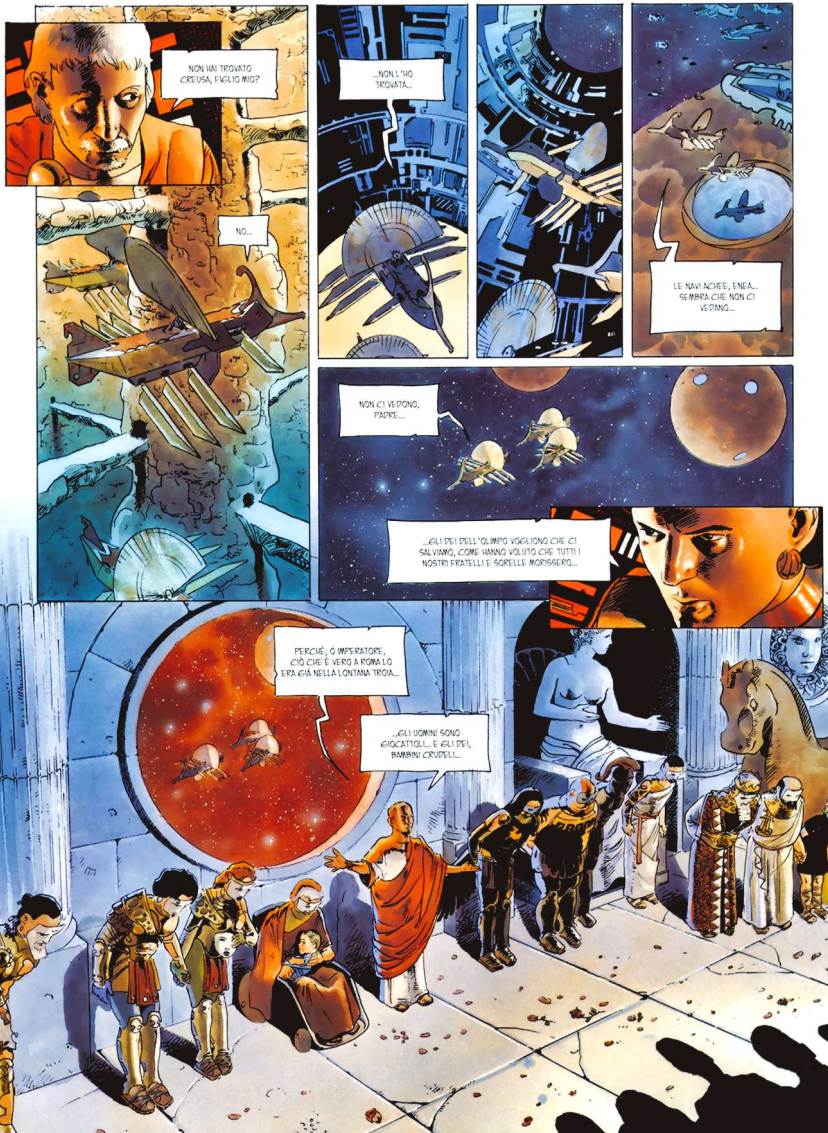
NON HAI TROVATO CRESUSA, FIGLIO MIO?
NO...
...NON L'HO TROVATA...
LE NAVI ACHEE, ENEA... SEMBRA CHE NON CI VEDANO...
NON CI VEDONO, PADRE...
...GLI DEI DELL'OLIMPO VOGLIONO CHE CI SALVIAMO, COME HANNO VOLUTO CHE TUTTI I NOSTRI FRATELLI E SORELLE MORISSERO...
PERCHÉ, O IMPERATORE, CIÒ CHE È VERO A ROMA LO ERA GIÀ NELLA LONTANA TROIA...
...GLI UOMINI SONO GIOCATTOLI... E GLI DEI, BAMBINI CRUDELI...

CHRONIQUES DE L'ANTIQUITÉ GALACTIQUE

scénario - valérie mangin
dessin - aleksa gajic et thierry démarez

LA LOUVE ROMAINE

carnet couleur

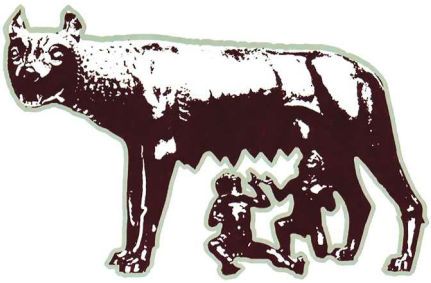

soleil

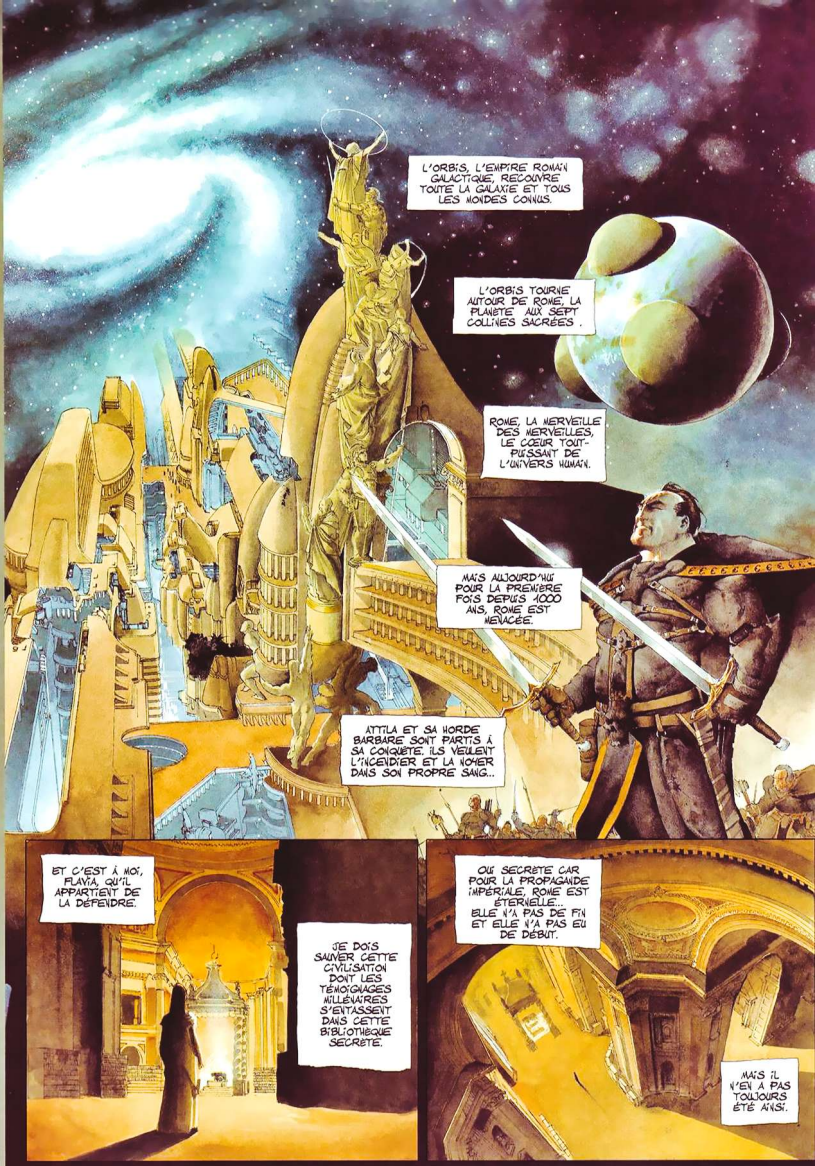
L'ORBIS, L'EMPIRE ROMAIN GALACTIQUE, RECOUVRE TOUTE LA GALAXIE ET TOUS LES MONDES CONNUS.
L'ORBIS TOURNE AUTOUR DE ROME, LA PLANÈTE AUX SEPT COLLINES SACRÉES.
ROME, LA MERVEILLE DES MERVEILLES, LE CŒUR TOUT-PUISSANT DE L'UNIVERS HUMAIN.
MAIS AUJOURD'HUI POUR LA PREMIÈRE FOIS DEPUIS 1000 ANS, ROME EST MENACÉE.
ATTILA ET SA HORDE BARBARE SONT PARTIS À SA CONQUÊTE. ILS VEULENT L'INCENDIER ET LA NOYER DANS SON PROPRE SANG...
ET C'EST À MOI, FLAVIA, QU'IL APPARTIENT DE LA DÉFENDRE.
JE DOIS SAUVER CETTE CIVILISATION DONT LES TÉMOIGNAGES MILLÉNAIRES S'ENTASSENT DANS CETTE BIBLIOTHÈQUE SECRÈTE.
QUI SECRÈTE CAR POUR LA PROPAGANDE IMPÉRIALE, ROME EST ÉTERNELLE... ELLE N'A PAS DE FIN ET ELLE N'A PAS EU DE DÉBUT.
MAIS IL N'EN A PAS TOUJOURS ÉTÉ AINSI.

IL FUT UN TEMPS OÙ LES POÈTES CHANTAIENT UN EMPIRE ROMAIN GALACTIQUE TOUT NEUF, À PEINE NÉ DE LA CONQUÊTE DE LA VOIE LACTÉE PAR NOS LÉGIONS.

LES PLUS INSPIRÉS, HOMÈRE DANS SON ODYSSÉE, VIRGILE DANS SON ÉNÉIDE, DÉCRIVENT MÊME UNE ÉPOQUE OÙ ROME N'EXISTAIT PAS.
ENEIDOS
Virgilius Maro
Homerou
ODYSSEIA

UNE TELLE IDÉE NE SAURAIT PLUS ÊTRE TOLÉRÉE. ELLE EST TROP DANGEREUSE.

ELLE POURRAIT DISTILLER DANS LES ESPRITS UN POISON SUBTIL...

SI ROME A EU UN DÉBUT, ON POURRAIT PENSER QU'ELLE AURA AUSSI UNE FIN.

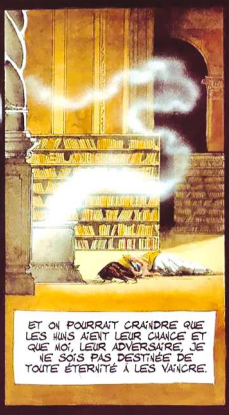
ET ON POURRAIT CRAINDRE QUE LES HUNS AIENT LEUR CHANCE ET QUE MOI, LEUR ADVERSAIRE, JE NE SOIS PAS DESTINÉE DE TOUTE ÉTERNITÉ À LES VAINCRE.

POURTANT QUELLE BELLE IDÉE QUE CELLE DE LA NAISSANCE D'UN MONDE !

CAR SELON LES POÈTES, ROME FUT BIEN REFONDÉE, ET CELA PAR ROMULUS, PAS ENCORE L'EMPEREUR, MAIS LE ROI ROMULUS.

UN HOMME TOURMENTÉ ET HANTÉ PAR SON DOUBLE, RÉMUS.

ROMULUS ÉTAIT LE FILS DU DIEU MARS ET DE SA GRANDE-PRÊTRESSE RHÉA SILVIA...

... CELLE QUI ALLAIT ENTRER DANS LA LÉGENDE SOUS LE SURNOM DE LA LOUVE...

OUI, MARS, LE DIEU DE LA GUERRE EST RESPONSABLE DE LA REFONDATION DE ROME COMME IL POURRAIT ÊTRE LA CAUSE DE SA DESTRUCTION S'IL FAVORISAIT AUJOURD'HUI LES HUNS.

À CETTE LOINTAINE ÉPOQUE, LA GUERRE ÉTAIT PARTOUT ET DES MILLIERS DE JEUNES VIERGES AVAIENT ÉTÉ CONSACRÉES À MARS POUR QU'IL FAVORISE LES ARMÉES DE LEUR CITÉ.

MAIS QUAND SA GRANDE-PRÊTRESSE, RHÉA SILVIA, DEVINT ENCEINTE, LES AUTRES SERVANTES INTOUCHABLES DU DIEU REFUSÈRENT DE CROIRE QU'ELLE AVAIT REÇU SES FAVEURS.

COUPABLE D'UN TERRIBLE SACRILÈGE AUX YEUX DES HOMMES, ELLE DUT FUIR LE TEMPLE ET SE RÉFUGIER DANS LES RUINES D'UNE VILLE ABANDONNÉE AU NOM PRESQUE OUBLIÉ : ROME.

ELLE Y ACCOUCHA ET APPELA SON FILS ROMULUS D'APRÈS LE NOM DE SON REFUGE.

UN GARÇONNET, JULES, L'AVAIT ACCOMPAGNÉE.

IL LA RECONNAISSAIT COMME SA MÈRE MAIS IL ÉTAIT LE FILS DE LA DÉFUNTE TROYENNE CRÉUSE ET DU HÉROS ÉNÉE.

QUAND SON PÈRE AVAIT DÉCIDÉ DE QUITTER L'ITALIE POUR SUIVRE SON VIEIL ENNEMI ULYSSE, IL N'AVAIT PU, OU VOULU, EMMENER SON FILS AVEC LUI.

IL L'AVAIT CONFIÉ À LA GARDE DE LA GRANDE-PRÊTRESSE RHÉA SILVIA, ESPÉRANT QUE LES VIERGES DE MARS POURRAIENT PROTÉGER SON FILS EN CETTE ÉPOQUE TROUBLÉE. RHÉA AIMA TOUT DE SUITE LE DISCRET ENFANT...

COMME IL ÉTAIT UN PEU TROP CALME POUR SON ÂGE, LES PRÊTRESSES LUI DONNÈRENT LE SURNOM LATIN DE RÉMUS.

RHÉA IGNORAIT SES FUTURS MALHEURS ET QUE SON PROPRE FILS DEVRAIT UN JOUR LA VIE À CE SILENCIEUX GARÇON.

MAIS 6 ANS APRÈS LA NAISSANCE DE ROMULUS, ELLE FUT DÉCOUVERTE DANS LES RUINES PAR LES SOLDATS QUI LA RECHERCHAIENT TOUJOURS.

ILS FURENT SANS PITIÉ ET, NE POUVANT TUER LA GRANDE-PRÊTRESSE, ILS SE VENGÈRENT SUR LES ENFANTS.

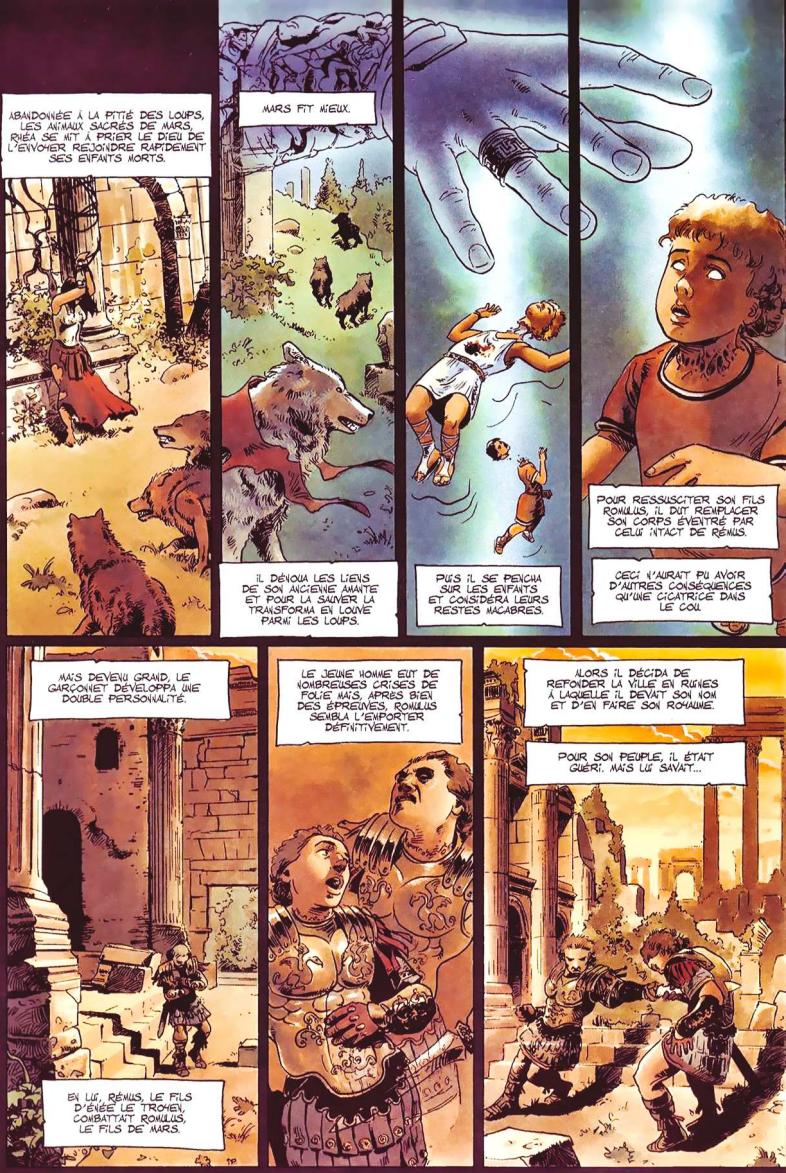
ABANDONNÉE À LA PITIÉ DES LOUPS, LES ANIMAUX SACRÉS DE MARS, RHÉA SE MIT À PRIER LE DIEU DE L'ENVOYER REJOINDRE RAPIDEMENT SES ENFANTS MORTS.
MARS FIT MIEUX.
IL DÉNOUA LES LIENS DE SON ANCIENNE AMANTE ET POUR LA SAUVER LA TRANSFORMA EN LOUVE PARMI LES LOUPS.
PUIS IL SE PENCHA SUR LES ENFANTS ET CONSIDÉRA LEURS RESTES MACABRES.
POUR RESSUSCITER SON FILS ROMULUS, IL DUT REMPLACER SON CORPS ÉVENTRÉ PAR CELUI INTACT DE RÉMUS.
CECI N'AURAIT PU AVOIR D'AUTRES CONSÉQUENCES QU'UNE CICATRICE DANS LE COU.
MAIS DEVENU GRAND, LE GARÇONNET DÉVELOPPA UNE DOUBLE PERSONNALITÉ.
EN LUI, RÉMUS, LE FILS D'ÉNÉE LE TROYEN, COMBATTAIT ROMULUS, LE FILS DE MARS.
LE JEUNE HOMME EUT DE NOMBREUSES CRISES DE FOLIE MAIS, APRÈS BIEN DES ÉPREUVES, ROMULUS SEMBLA L'EMPORTER DÉFINITIVEMENT.
ALORS IL DÉCIDA DE REFONDER LA VILLE EN RUINES À LAQUELLE IL DEVAIT SON NOM ET D'EN FAIRE SON ROYAUME.
POUR SON PEUPLE, IL ÉTAIT GUÉRI. MAIS LUI SAVAIT...

IL Y AURAIT TOUJOURS UN CÔTÉ DE LUI QUI VOUDRAIT ÉLEVER ROME ET UN AUTRE, OBSCUR ET PROFONDÉMENT ENFOUI, QUI VOUDRAIT SA DESTRUCTION.

RÉMUS CHERCHERAIT TOUJOURS À SE VENGER DE CE QUI LUI ÉTAIT ARRIVÉ EN ESSAYANT DE DÉTRUIRE LA CRÉATION DE ROMULUS COMME TROIE, LA VILLE DE SON PÈRE, AVAIT ÉTÉ DÉTRUITE.

L'HISTOIRE DE LA ROME GALACTIQUE N'EST QUE LE REFLET DE CETTE LUTTE QUI DURERA AUSSI LONGTEMPS QU'ELLE.

JUSQU'À MAINTENANT, ROMULUS, LE CRÉATEUR, L'A TOUJOURS EMPORTÉ SUR RÉMUS LE DESTRUCTEUR.

PRIONS MARS QU'IL EN SOIT TOUJOURS AINSI.

L'histoire de ce carnet original a été écrite
pour fêter la naissance de la collection
des ChRONiQUES dE l'ANtiQUité GALACtiQUE,
et commencer à explorer les chemins qui parcourent
l'univers conçu par Valérie Mangin.

Ce récit a été illustré pour moitié par Aleksa Gajic,
le dessinateur du fléAU dES diEUX et pour moitié
par Thierry Démarez, le dessinateur du dERNiER tROYEN.

—

Le présent carnet couleur est strictement limité
à la première édition du tome 1 du dERNiER tROYEN.

Vous en trouverez la version noir et blanc
en exclusivité dans la première édition
du tome 4 du fléAU dES diEUX.

—

Ces deux livres ont été publiés
simultanément en janvier 2004.

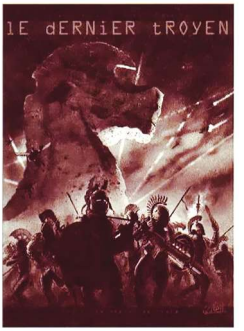

lE dERNiER tROYEN
tome 1

lE fléAU dES diEUX
tome 4

© GÉRONIMO / MANGIN / DÉMAREZ / GAJIC
Soleil Productions
247, avenue de la République
83000 Toulon

Bureaux parisiens
81, Bd Richard Lenoir - 75011 Paris

Dépôt légal janvier 2004
Première édition

Tous droits de traduction, d'adaptation
et de reproduction strictement réservés pour tous pays.

Design graphique de collection Denis Bajram

Photogravure : Quadriscan - 04
Impression : Lesaffre - Tournai - Belgique

1E dERNiER tR0YEN

tome 1 le cheval de troie

Depuis 10 ans, les rois grecs achéens assiègent Troie-la-Troglodyte, la planète la plus riche de leur quadrant galactique.
Depuis 10 ans, la bataille fait rage et les héros meurent en vain. Depuis 10 ans, les dieux ont choisi leur camp sans parvenir à faire basculer le sort de la guerre.Énée, le stratège troyen, ne sait plus que faire à part maudire la belle Hélène, responsable de la guerre et le roi Ulysse, le plus rusé des Grecs.
Pourtant, un jour, tout bascule.
Sans crier gare, les Achéens abandonnent le siège : ils s'en vont en laissant derrière eux un mystérieux astéroïde sculpté en forme de cheval géant.
Est-ce le symbole de leur défaite ou encore un de leurs pièges machiavéliques ?

Librement inspiré de l'Odyssée d'Homère et de l'Énéide de Virgile, le Dernier Troyen conte les origines légendaires de la Rome galactique.

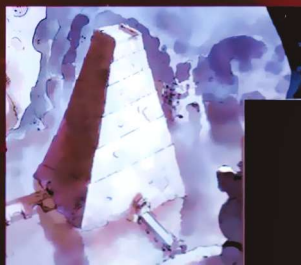

CHRONiQUES dE l'ANtiQUité GALACtiQUE

1E dERNiER tR0YEN

1 - le cheval de troie
2 - la reine des amazones (à paraître)

1E fléAU dES DiEUX

1 - morituri te salutant
2 - dies irae
3 - urbi et orbi
4 - vae victis
5 - dei ex machina (à paraître)

53 - 8766 - 7

valérie mangin . thierry démarez

LE dERNiER tROYEN

tome 2 la reine des amazones

soleil

PROGETTO ALESSANDRIA

1621

CRONACHE DELL'ANTICHITA` GALATTICA: L'ULTIMO TROIANO - 2

Fumetto Francese

Testi di: Valérie Mangin
Disegni di: Thierry Démarez

TRATTO DA CRONACHE DELL'ANTICHITA` GALATTICA: L'ULTIMO TROIANO (ed: PLANETA)

Progetto Alessandria nasce dall'esempio di numerosi gruppi e persone della rete con lo scopo di salvaguardare le opere fumettistiche realizzandone versioni digitali di facile e sicura conservazione per decenni, nonchè per rendere possibile la loro lettura tramite i nuovi apparecchi elettronici come tabletPC, Ebook Reader, Palmari, ecc.

La consultazione e la lettura di questo fumetto è lecito (almeno moralmente) solo nel caso possediate l'originale versione cartacea, o nel caso in cui il fumetto sia ormai esaurito come numero arretrato o non più recuperabile per la chiusura della casa editrice.

Il gusto di leggere un fumetto su carta è insostituibile, sostenete quindi le case editrici e i loro sforzi comprando i loro prodotti.

Qualora uscisse una versione digitale UFFICIALE siete pregati di cancellare questo file.

Grazie.

Questo file è stato realizzato senza alcuno scopo di lucro ed esclusivamente per uso personale.
La sua vendita in qualsiasi forma è vietata e illegale.

Scan & Edit by D.D.T.

cronache dell'antichità galattica

L'ultimo troiano

PLANETA DeAGOSTINI®

Italia: Direttore: Ernesto Buzzolone. Indirizzo: Il Trav. Galileo Galilei, 19, 80029 Arzano (Na)

Chroniques de l'antiquité galactique: Le Dernier Troyen
© MC Productions / Mangin / Démarez. All rights reserved.

CRONACHE DELL'ANTICHITÀ GALATTICA: L'ULTIMO TROIANO.
Pubblicazione Editorial Planeta DeAgostini, S.A.
Diagonal, 662-664, 4º B, 08034-Barcelona.
ISBN: 978-84-674-7876-1.
Copyright © 2009 Editorial Planeta DeAgostini, S.A., sulla presente edizione.
Tutti i diritti riservati.

Traduzione: Irene Bozzeda, Erell Preti.

Stampato in Italia da DEAPRINTING
Officine Grafiche Novara 1901 s.p.a. Corso della Vittoria 91- Novara.
(VII/09). (I676).
Printed in Italy/Stampato in Italia.

· Distribuzione esclusiva per le edicole:
m-dis Distribuzione Media S.p.A.
via A. Rizzoli 2, 20132 Milano. Tel: 02 25821; telefax: 02 25825203, e.mail: info@m-dis.it.
· Distribuzione per fumetterie e arretrati:
Gruppo Alastor
Il Trav. Galileo Galilei 19, Arzano. Tel: 081 7314770; e.mail: info@alastor.sm.
· Distribuzione per Librerie:
Messaggerie Libri S.p.A.
Via Verdi, 8, Assago, Tel: 02 45774200/210; www.meli.it

È vietata la riproduzione e la trasmissione dei contenuti, totale o parziale,
in ogni genere e linguaggio senza il previo consenso scritto dell'editore.
Le infrazioni verranno perseguite ai sensi di legge.

www.planetadeagostinicomics.it

La regina delle amazzoni

O DIVO IMPERATORE AUGUSTO, GLI DEI HANNO VOLUTO CHE LA NOSTRA GRANDE ROMA FOSSE FONDATA UNA SECONDA VOLTA...
SÌ! HANNO VOLUTO LA CADUTA DI TROIA E LA SUA DISTRUZIONE A OPERA DEL FUOCO CELESTE!
SÌ! LA PRINCIPESSA CREUSA È MORTA!
L'ERRARE DI SUO MARITO, LO STRATEGA ENEA, VERSO LA FUTURA ROMA È INIZIATO... L'ERRARE?
SÌ! GLI DEI NON HANNO FINITO DI METTERLO ALLA PROVA!
E, SÌ, GLI DEI SI SERVIRANNO NUOVAMENTE DI BASILEUS ULISSE, ISPIRATO ARTEFICE DEL CAVALLO DI TROIA.
ANCH'IO, IL POETA VIRGILIO, ORA VI RACCONTERÒ LE AVVENTURE DI ENTRAMBI.
UNA DELLE PIÙ TERRIFICANTI EBBE LUOGO SUL PIANETA DELLE FAMOSE AMAZZONI, LE GUERRIERE CON UN SOLO SENO.
DONNE CHE PORTANO LE ARMI? ECCO CHI AVEVA LE CARTE PER SCONVOLGERE I NOSTRI FIERI ANTENATI, PER I QUALI UN UOMO ERA UN UOMO E UNA DONNA ERA UNA DONNA...

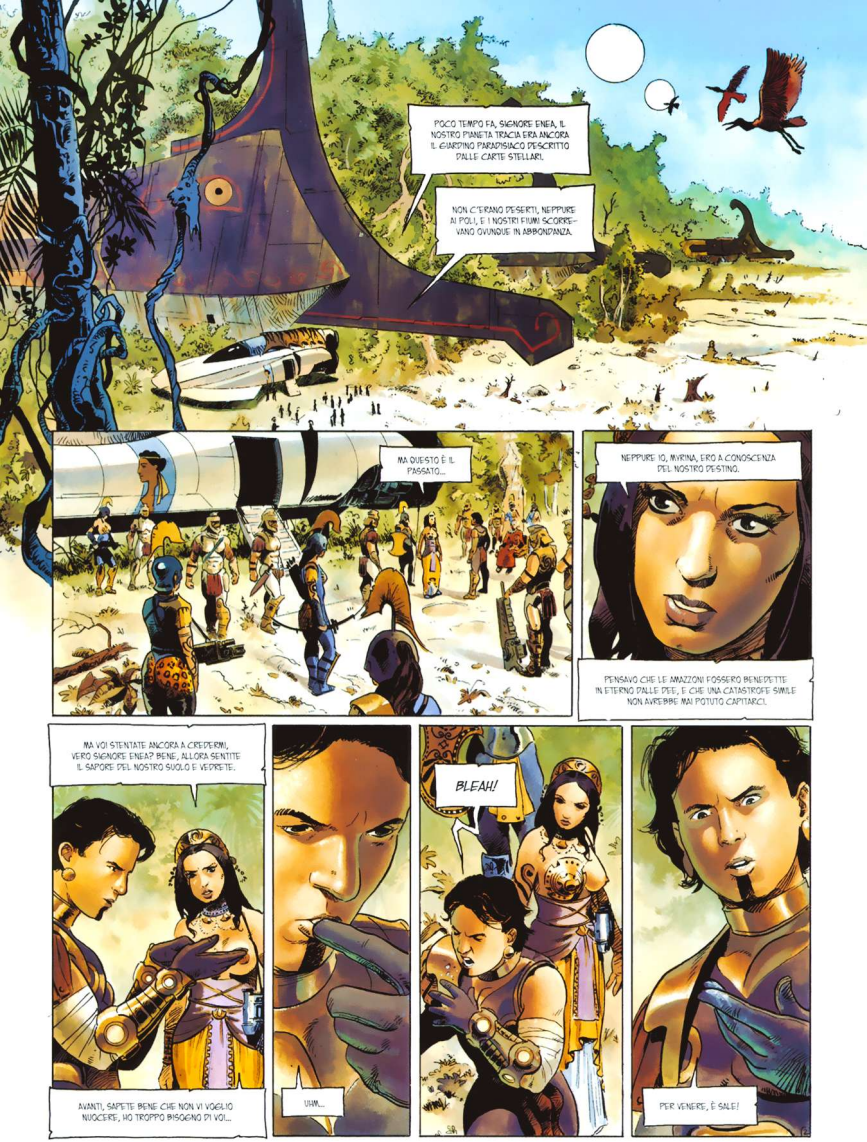
POCO TEMPO FA, SIGNORE ENEA, IL NOSTRO PIANETA TRACIA ERA ANCORA IL GIARDINO PARADISIACO DESCRITTO DALLE CARTE STELLARI.
NON C'ERANO DESERTI, NEPPURE AI POLI, E I NOSTRI FIUMI SCORRE-VANO OVUNQUE IN ABBONDANZA.
MA QUESTO È IL PASSATO...
NEPPURE IO, MYRINA, ERO A CONOSCENZA DEL NOSTRO DESTINO.
PENSAVO CHE LE AMAZZONI FOSSERO BENEDETTE IN ETERNO DALLE DEE, E CHE UNA CATASTROFE SIMILE NON AVREBBE MAI POTUTO CAPITARCI.
MA VOI STENTATE ANCORA A CREDERMI, VERO SIGNORE ENEA? BENE, ALLORA SENTITE IL SAPORE DEL NOSTRO SUOLO E VEDRETE.
AVANTI, SAPETE BENE CHE NON VI VOGLIO NUOCERE, HO TROPPO BISOGNO DI VOI...
UHM...
BLEAH!
PER VENERE, È SALE!

SÍ, OGGI TRACIA-LA-VERDE È INVASA DA QUESTO DESERTO SALATO CHE NON CESSA DI ESTENDERSI, RICOPRENDO LE NOSTRE FORESTE E DISTRUGGENDOLE POCO A POCO.
AVVICINATEVI, NON AVETE ANCORA VISTO IL PEGGIO!
COSA PUÒ ESSERCI DI PEGGIO DI QUESTO DESERTO DI MORTE, REGINA MYRINA?
OH!
SONO LE ROVINE DI THYMBRA, SIGNORE ENEA, LA NOSTRA CAPITALE.
SOLO TRE MESI FA ERA IL PIÙ SPLENDIDO PORTO AMAZZONE SUL MARE TETI, IL GIOIELLO DEL NOSTRO MONDO.

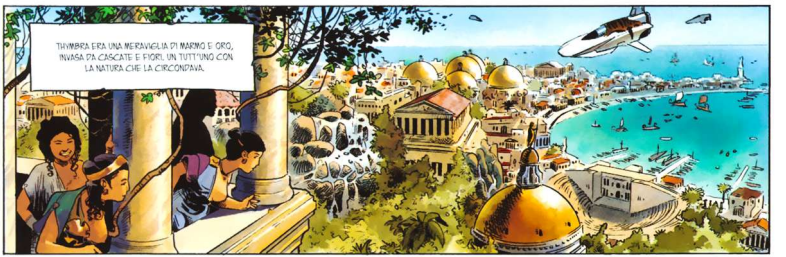
THYMBRA ERA UNA MERAVIGLIA DI MARMO E ORO, INVASA DA CASCATE E FIORI, UN TUTT'UNO CON LA NATURA CHE LA CIRCONDAVA.

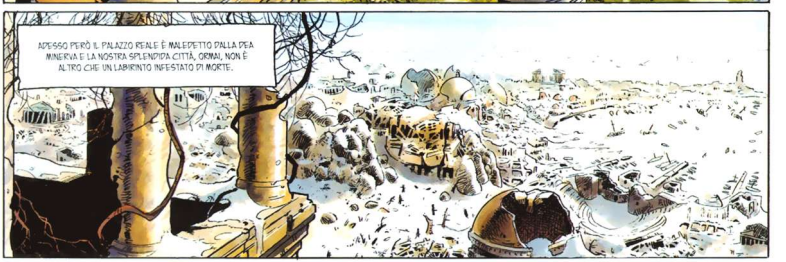
ADESSO PERÒ IL PALAZZO REALE È MALEDETTO DALLA DEA MINERVA E LA NOSTRA SPLENDIDA CITTÀ, ORMAI, NON È ALTRO CHE UN LABIRINTO INFESTATO DI MORTE.

MINERVA! ANCORA LEI! MA PERCHÉ, REGINA MYRINA?

SO BEN POCO.
È SUCCESSO TUTTO DURANTE IL FESTINO IN ONORE DI QUEI MALEDETTI RE ACHEI, ULISSE E PIRRO IL GROSSO.

COSA?! UN FESTINO PER QUEI MACELLAI?! MA LE AMAZZONI ERANO ALLEATE DEI TROIANI DURANTE LA GUERRA!

SÌ, SIGNORE ENEA, GLI ACHEI SONO NEMICI NOSTRI COME VOSTRI!
NON AVEVAMO INTENZIONE DI ACCOGLIERLI E TANTO MENO DI ORGANIZZARE UNA FESTA IN LORO ONORE!

LA PORTA DELLA TOMBA DELLA MIA SORELLINA, PENTESILEA, ERA STATA APPENA RICHIUSA AL LORO ARRIVO NEL NOSTRO QUADRANTE STELLARE...
...LEI CHE ERA STATA UCCISA DA ACHILLE, IL PADRE STESSO DI QUEL PIRRO!

LE NAVI DEI DUE ACHEI CHE VIAGGIAVANO FIANCO A FIANCO ERANO STATE DANNEGGIATE IN SEGUITO A UN ATTACCO DELLE CHIMERE SPAZIALI.

O, COMUNQUE, QUESTO È CIÒ CHE HA RACCONTATO QUEL CANE DI ULISSE.

IO CREDO PIUTTOSTO CHE AVESSERO TENTATO UNA VOLTA DI TROPPO DI RISOLVERE I LORO ALTERCHI... SENZA RENDERSI CONTO CHE, AVENDO LE STESSE NAVI E GLI STESSI ESERCITI, SI SAREBBERO MASSACRATI A VICENDA.

COMUNQUE SIA, LE LORO NAVI ERANO IN PESSIMO STATO.

NON PERMETTEREGLI DI ATTRACCARE SU TRACIA SAREBBE ANDATO CONTRO LE LEGGI SACRE DEGLI OCEANI SPAZIALI E DELL'OSPITALITÀ GALATTICA.

IN SEGNO DI PACE EURIALE, LA MIA SORELLA MAGGIORE E NOSTRA REGINA, ACCOLSE I NOSTRI NEMICI CON L'ARISTOCRAZIA DELLE DONNE NON GUERRIERE.

IN TUTTA RISPOSTA GLI ACHEI VENNERO A NOI PEPONENDO I LORO LASER.

IO ERO ANDATA AD ASPETTARE ALLE PORTE DELLA CITTÀ CON LA NOSTRA GUARDIA, SUL PIEDE DI GUERRA.

IO E MIA SORELLA PENSAVAMO CHE SAREBBE STATO MEGLIO SEPARARCI PER ESSERE CERTE CHE ALMENO UNA DELLE DUE SAREBBE SOPRAVVISSUTA ALLA NOTTE.

NON SI È MAI ABBASTANZA PRUDENTI CON GLI UOMINI.

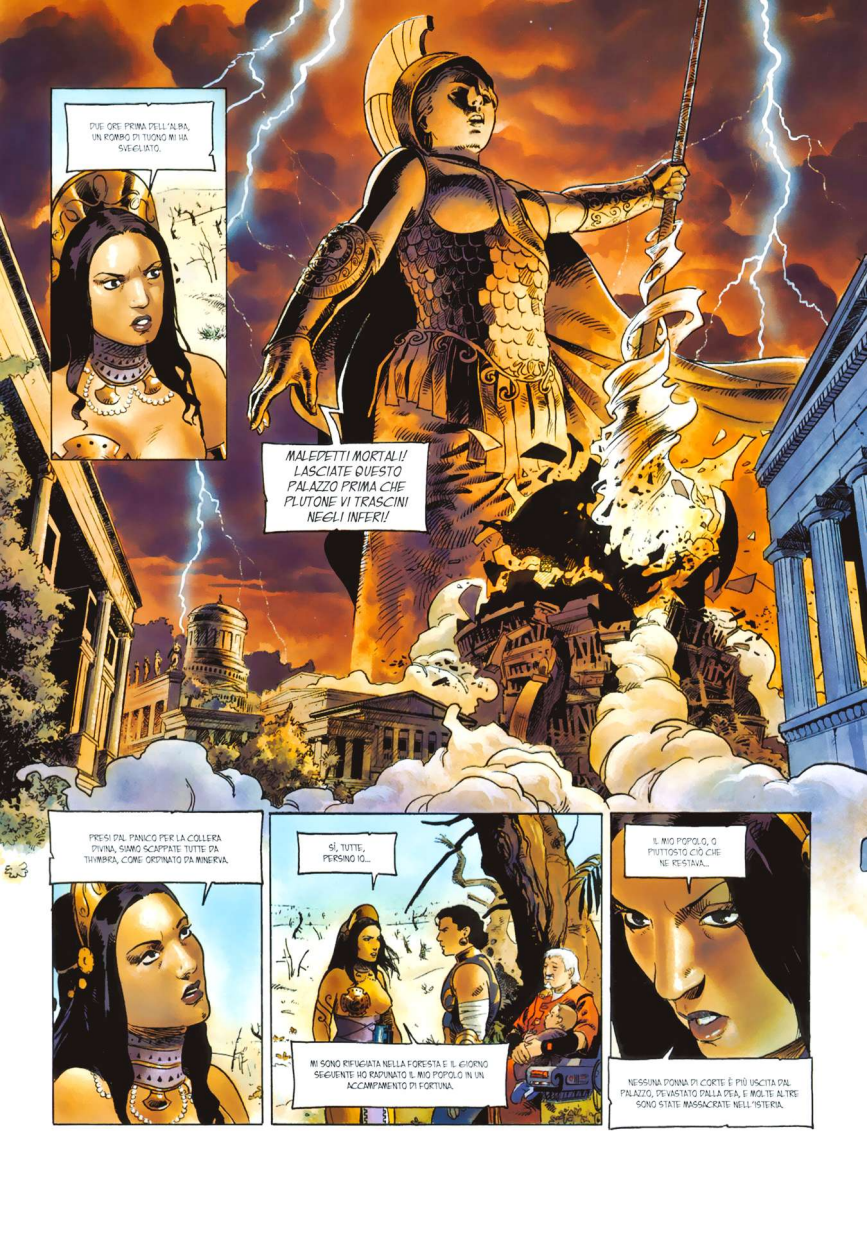
DUE ORE PRIMA DELL'ALBA, UN RUMORE DI TUONO MI HA SVEGLIATO.
MALEDETTI MORTALI! LASCIATE QUESTO PALAZZO PRIMA CHE PLUTONE VI TRASCINI NEGLI INFERI!
PRESI DAL PANICO PER LA COLLERA DIVINA, SIAMO SCAPPATE TUTTE DA THYMBRA, COME ORDINATO DA MINERVA.
SÍ, TUTTE, PERSINO IO...
MI SONO RIFUGIATA NELLA FORESTA E IL GIORNO SEGUENTE HO RADUNATO IL MIO POPOLO IN UN ACCAMPAMENTO DI FORTUNA.
IL MIO POPOLO, O PIUTTOSTO CIÒ CHE NE RESTAVA...
NESSUNA DONNA DI CORTE È PIÙ USCITA DAL PALAZZO, DEVASTATO DALLA PESTE, E MOLTE ALTRE SONO STATE MASSACRATE NELL'ISTERIA.

MIA SORELLA, LA REGINA EURIALE, È TRA LE SCOMPARSE...
DEVE ESSERE MORTA NEL CROLLO DELLA CUPOLA PRINCIPALE DEL PALAZZO.
MA IL PEGGIO È CHE IL SALE, APPARSO QUELLA NOTTE ATTORNO AL PALAZZO, HA INGHIOTTITO TUTTA LA CITTÀ E ADESSO TRABOCCA INVESTENDO LA FORESTA.
SE NON LO FERMIAMO FINIRÀ PER INVADERE TUTTO IL PIANETA DISTRUGGENDOLO.
E GLI ACHEI, REGINA MYRINA?
NON HO NOTIZIE DI PYRRO. MA ALCUNI SOPRAVVISSUTI HANNO VISTO LA NAVE DI ULISSE CHE LASCIAVA L'ASTROPORTO.
MINERVA L'HA PROTETTO, COME SEMPRE!
DA ALLORA HO MANDATO DELLE GUERRIERE IN CITTÀ PERCHÉ OSSERVASSERO COME AVANZA IL SALE E CERCASSERO DI ARGINARLO.
MA NESSUNA DELLE MIE AMAZZONI È TORNATA, E NESSUNA HA MANDATO INDIETRO MESSAGGI DI RICHIESTA DI AIUTO.
LE TEMPESTE E LE NUBI DI SALE PROBABILMENTE DISTURBANO TUTTE LE COMUNICAZIONI NEL DESERTO.
GIÀ, E I NOSTRI SCAFI DI TRASPORTO NON SONO STATI PROGETTATI PER RESISTERE AI VENTI DEL DESERTO... MARTE SOLO SA COSA POTREBBE SUCCEDERE.
MARTE... O FORSE MINERVA...
PERCHÉ IGNORO ANCORA COS'ABBIA SCATENATO LA COLLERA DELLA DEA, E COME FARE PER METTERVI FINE.

DIECI GIORNI FA, COME ULTIMA RISORSA, HO QUINDI OFFERTO UN SACRIFICIO SOLENNE AL NOSTRO PADRE E PROTETTORE DIVINO, MARTE IL GUERRIERO...
AMAZZONI, MIE AMATE FIGLIE, IL FLAGELLO CHE VI COLPISCE PUÒ ESSERE SPEZZATO... MA SOLO UN UOMO NE SARÀ CAPACE.
O PADRE CELESTE, SIAMO UN POPOLO DI DONNE INTERAMENTE FORMATO DA CLONI...
NON CI SONO UOMINI SUL NOSTRO PIANETA, LO SAI!
MARTE È SPARITO SENZA RISPONDERE... MA È STATO LUI A SPINGERE LE VOSTRE NAVI FINO ALLA TRACIA, SIGNORE ENEA, NE SONO CERTA.
VOI SIETE IL SALVATORE CHE ASPETTIAMO!
LO SPERO, REGINA MYRINA! NON VI LASCERÒ AD AFFRONTARE DA SOLE LA DISTRUZIONE DEL VOSTRO MONDO... NON SONO COME QUEL CODARDO DI ULISSE.
E NON HO DIMENTICATO CHE LE AMAZZONI SONO VENUTE IN AIUTO AI TROIANI DURANTE LA GUERRA!

I RILEVATORI ESTERNI NON SEGNALANO NULLA DI ANOMALO... EPPURE IL DISTURBO È SEMPRE MAGGIORE!
ORMAI NON SI RIESCE PIÙ A COMUNICARE CON IL VOSTRO ACCAMPAMENTO, MYRINA! QUESTO NON MI PIACE NIENTE DI BUONO!

ABBIAMO FATTO BENE A LASCIARE GLI SCAFI NELLA GIUNGLA, CON MIO PADRE E ULO!
QUEI CIRCUITI SONO MOLTO MENO RESISTENTI DI QUELLI DEI VOSTRI ARMACAMPI!

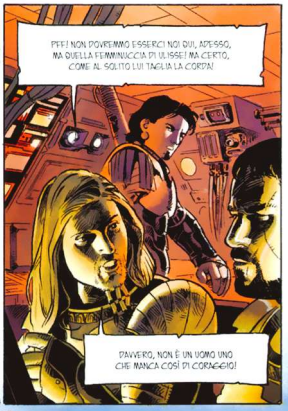
PFF! NON POTEVAMO ESSERCI NOI QUI, ADESSO, MA QUELLA FEMMINUCCIA DI ULISSE! MA CERTO, COME AL SOLITO LUI TAGLIA LA CORDA!
DAVVERO, NON È UN UOMO UNO CHE MANCA COSÌ DI CORAGGIO!

COME? COSA STAI INSINUANDO, TROIANO?! CHE LE DONNE, E QUINDI LE AMAZZONI, SONO CODARDE?!

MA NO, EHM, REGINA MYRINA, ANCHE LE DONNE POSSONO ESSERE CORAGGIOSE, AVERE QUALITÀ... VIRILI... EHM, NO...
MA SÌ, CIOÈ... LE VOSTRE AMAZZONI NON SONO CERTO DELLE CODARDE! SONO DEI VERI UOMINI! ECCO... EUH...
MA CHIUDI IL BECCO, IMBECILLE!

FATE BENE A ZITTIRE QUELLO STUPIDO MASCHIO, ENEA... DIVERSAMENTE, SAPREI CHI SAREBBE LA PRIMA VITTIMA DELLA NOSTRA SPEDIZIONE.

TAYMBRA, FINALMENTE!
I TROIANI SI SONO FERMATI, MIA REGINA!
C'È POCO DA RIDERE, ABBIAMO LO STESSO PROBLEMA!
COS'È, ADESSO FINGONO DI ESSERE IN PANNE?
LE RISERVE DI ACQUA DEI REATTORI A FISSIONE SONO VUOTE, MIEI SIGNORI! NON ABBIAMO PIÙ CARBURANTE!
GUARDATE, È INCREDIBILE! L'ACQUA SI È MUTATA IN SALE!
NON È STATO IL CLIMA SECCO A FARE QUESTO!
LO SO, ENEA... DEV'ESSERE LA MALEDIZIONE DI MINERVA...
E DAL MOMENTO CHE IL NOSTRO SISTEMA DI COMUNICAZIONI RADIO È DISTURBATO NON C'È MODO DI RAGGIUNGERE L'ACCAMPAMENTO PER CHIEDERE AIUTO!
DOVREMO CAVARCELA DA SOLI E AVANZARE A PIEDI, ENEA.
BEURK!

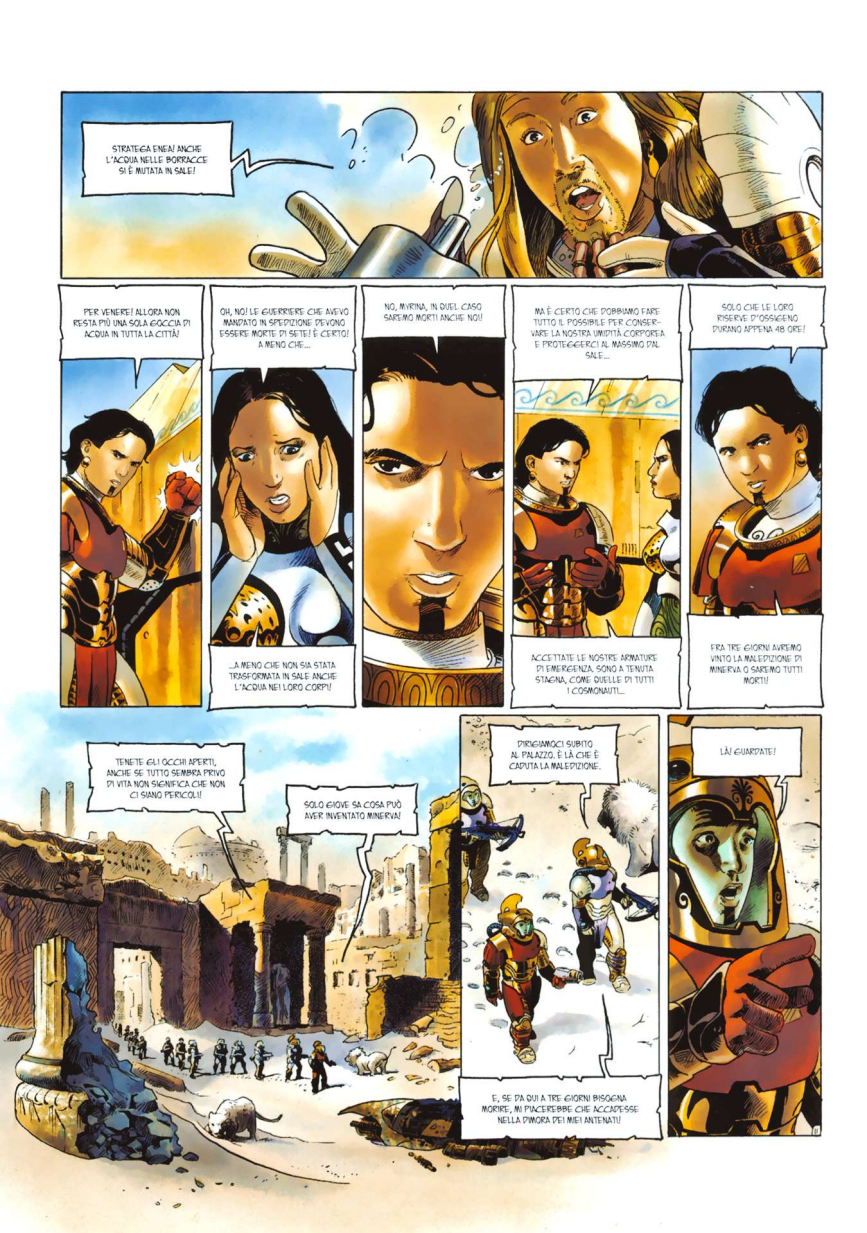
STRATEGIA ENEA! ANCHE L'ACQUA NELLE BORRACCE SI È MUTATA IN SALE!
PER VENERE! ALLORA NON RESTA PIÙ UNA SOLA GOCCIA DI ACQUA IN TUTTA LA CITTÀ!
OH, NO! LE GUERRIERE CHE AVEVO MANDATO IN SPEDIZIONE DEVONO ESSERE MORTE DI SETE! È CERTO! A MENO CHE...
...A MENO CHE NON SIA STATA TRASFORMATA IN SALE ANCHE L'ACQUA NEI LORO CORPI!
NO, MYRINA, IN QUEL CASO SAREMO MORTI ANCHE NOI!
MA È CERTO CHE DOBBIAMO FARE TUTTO IL POSSIBILE PER CONSERVARE LA NOSTRA UMIDITÀ CORPOREA E PROTEGGERCI AL MASSIMO DAL SALE...
ACCETTATE LE NOSTRE ARMATURE DI EMERGENZA. SONO A TENUTA STAGNA, COME QUELLE DI TUTTI I COSMONAUTI...
SOLO CHE LE LORO RISERVE D'OSSIGENO DURANO APPENA 48 ORE!
FRA TRE GIORNI AVREMO VINTO LA MALEDIZIONE DI MINERVA O SAREMO TUTTI MORTI!
TENETE GLI OCCHI APERTI, ANCHE SE TUTTO SEMBRA PRIVO DI VITA NON SIGNIFICA CHE NON CI SIANO PERICOLI!
SOLO GIOVE SA COSA PUÒ AVER INVENTATO MINERVA!
DISGIANMOCI SUBITO AL PALAZZO. È LÀ CHE È CADUTA LA MALEDIZIONE...
E, SE DA QUI A TRE GIORNI BISOGNA MORIRE, MI PIACEREBBE CHE ACCADESSE NELLA DIMORA DEI MIEI ANTENATI!
LÀ! GUARDATE!

GLI SCAFI DELLE MIE GUERRIERE! SCHIANTATI!
DEVONO ESSERE PRECIPITATE APPENA L'ACQUA NEI LORO SERBATOI SI È TRAMUTATA IN SALE!
CHE ORRORE! SE NON ALTRO NON HANNO AVUTO IL TEMPO DI MORIRE DI SETE...
O MARTE, PADRE VENERATO, CONCEDI ALLA TUA SABBIA SACRA DI PURIFICARE I RESTI DELLE NOSTRE SORELLE IN VISTA DEL VIAGGIO DELLE LORO ANIME SULLO STIGE!
CHE FA LA REGINA, STRATEGA ENEA?
DEVE SPARPAGLIARE LA PIRITE CONSACRATA SUI CORPI. L'AVEVO VISTA NEL LORO EQUIPAGGIAMENTO... QUESTE GUERRIERE SONO PRONTE A MORIRE.
SII LORO AVVOCATO AL COSPETTO DEI TRE GIUDICI PEGLI INFERI PERCHÉ POSSANO ENTRARE NEI CAMPI ELISI E RISPARMIA LORO I TORMENTI DEL TARTARO...

UN ISTANTE, SIGNORE ENEA!
PRIMA DELLA CATASTROFE NON C'ERANO QUESTE STRANE STATUE DI ANIMALI SULLE SCALE DEL GRANDE TEMPIO!
E NON C'ERANO NEMMENO LE ALTRE STATUE ANIMALI CHE ABBIAMO INCROCIATO PA QUANDO SIAMO ENTRATI A THYMBRA!
MIA SORELLA HA SEMPRE PREFERITO LE BESTIE VIVE.
FORSE LA DEA MINERVA HA POSTO QUESTI SIMULACRI DI VITA NELLA CITTÀ PER SOTTOLINEARE LA SUA MALEDIZIONE?
PUÒ DARSI, ENEA... E MOSTRARE CHE LA PROTEZIONE DELLE ALTRE DEE NON SERVIVA A NULLA.
E SE TUTTE QUESTE SCULTURE FOSSERO STATI ESSERI VIVENTI? LA LORO ACQUA CORPOREA SI DEVE ESSERE TRASFORMATA IN SALE, MUTANDO ANCHE LA LORO CARNE...
PURTROPPO È POSSIBILE ANCHE QUESTO...
FORTUNATAMENTE LE NOSTRE ARMATURE SEMBRANO PROTEGGERCI!
?

NON SPARATE, ENEA, QUELLA È ANTIOPE, IL LEOPARDO DI MIA SORELLA!
È RIUSCITA A SCAMPARE ALLA ROVINA DEL PALAZZO...

E NON È STATA TRASFORMATA IN SALE? È SOPRAVVISSUTA PER TRE MESI!

È UN SEGNO DI MARTE, NE SONO CERTA! SEGUIAMOLA!
TRA L'ALTRO SI DIRIGE VERSO IL PALAZZO, È PROPRIO LÀ DIETRO!

D'ACCORDO, MA SBRIGHIAMOCI MYRINA, SI ALZA IL VENTO E LE NOSTRE RADIO COMINCIANO A ESSERE DISTURBATE...

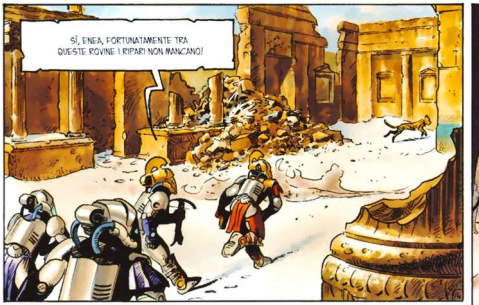
SÌ, ENEA, FORTUNATAMENTE TRA QUESTE ROVINE I RIPARI NON MANCANO!

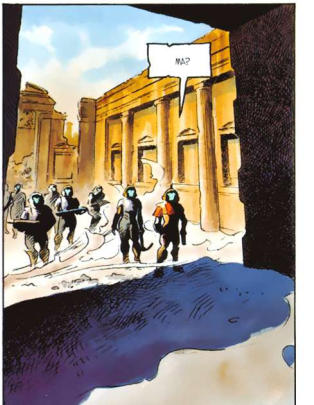
MA?

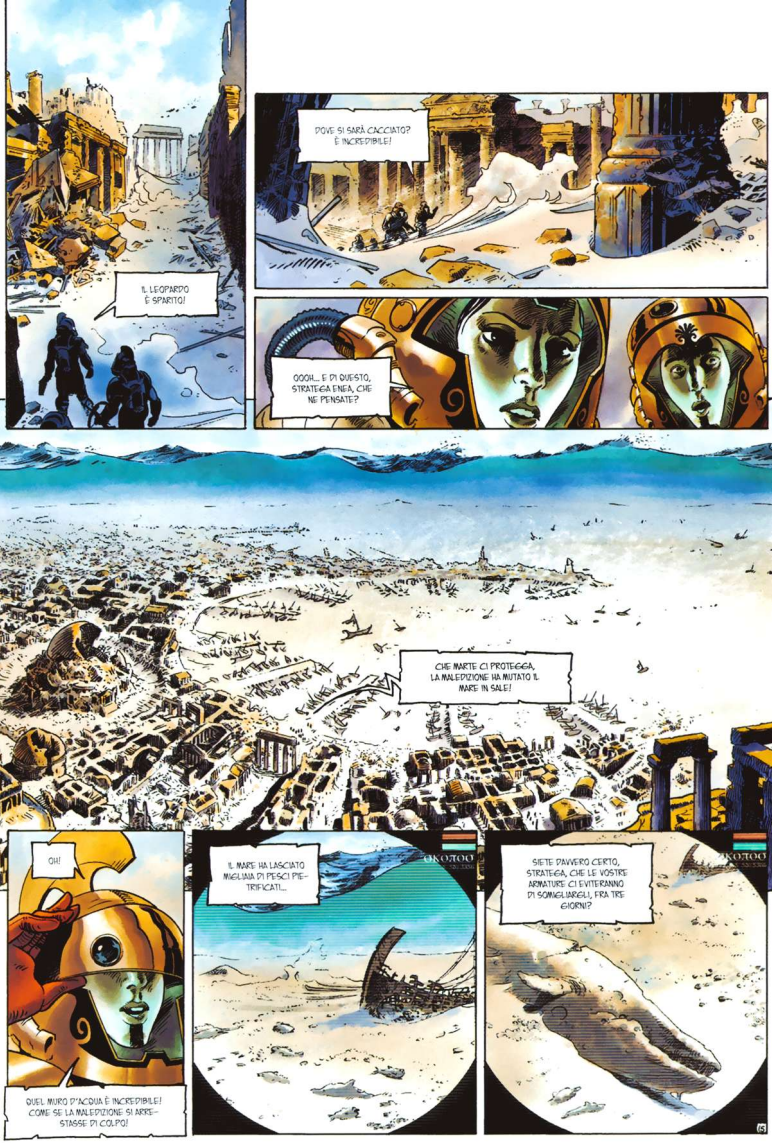
IL LEOPARDO È SPARITO!
DOVE SI SARÀ CACCIATO? È INCREDIBILE!
OOOH... E DI QUESTO, STRATEGA ENEA, CHE NE PENSATE?
CHE MARTE CI PROTEGGA, LA MALEDIZIONE HA MUTATO IL MARE IN SALE!
OH!
QUEL MURO D'ACQUA È INCREDIBILE! COME SE LA MALEDIZIONE SI ARRESTASSE DI COLPO!
IL MARE HA LASCIATO MIGLIAIA DI PESCI PIETRIFICATI...
SIETE DAVVERO CERTO, STRATEGA, CHE LE VOSTRE ARMATURE CI EVITERANNO DI SOMIGLIARGLI, FRA TRE GIORNI?

...
A OGNI MODO, CAPISCO MEGLIO QUELLO CHE HO INTRAVISTO DALLO SPAZIO...
QUELL'IMMENSO FENOMENO ATMOSFERICO CHE GIRAVA AL DI SOPRA DELLA ZONA IN CUI DOVEVA TROVARSI LA VOSTRA CAPITALE...
L'ACQUA DELLE NUVOLE DOVEVA ESSERSI MUTATA IN SALE COME QUELLA DEL MARE.
INOLTRE, QUESTA DEPRESSIONE ATTIRA TUTTA L'UMIDITÀ CHE LA CIRCONDA, TRASFORMANDO ANCHE QUELLA.
PER MARTE! È ANCORA PIÙ ESTESO DI QUANTO IMMAGINASSI!
È UN CANCRO CHE FINIRÀ PER CORRODERE TUTTO IL PIANETA...
TRACIA È PERDUTA.
TUTTE LE AMAZZONI PERIRANNO... NON ABBIAMO ABBASTANZA NAVI PER EVACUARE IL NOSTRO POPOLO...
AVANTI, MYRINA, NON CEDETE ALLO SCORAGGIAMENTO...
SIAMO QUASI ARRIVATI ALLE ROVINE DEL PALAZZO REALE... CI RESTANO ANCORA TRE GIORNI PER SCOPRIRE LA FONTE DI QUESTA MALEDIZIONE E METTERVI FINE! SCONFIGGEREMO MINERVA!

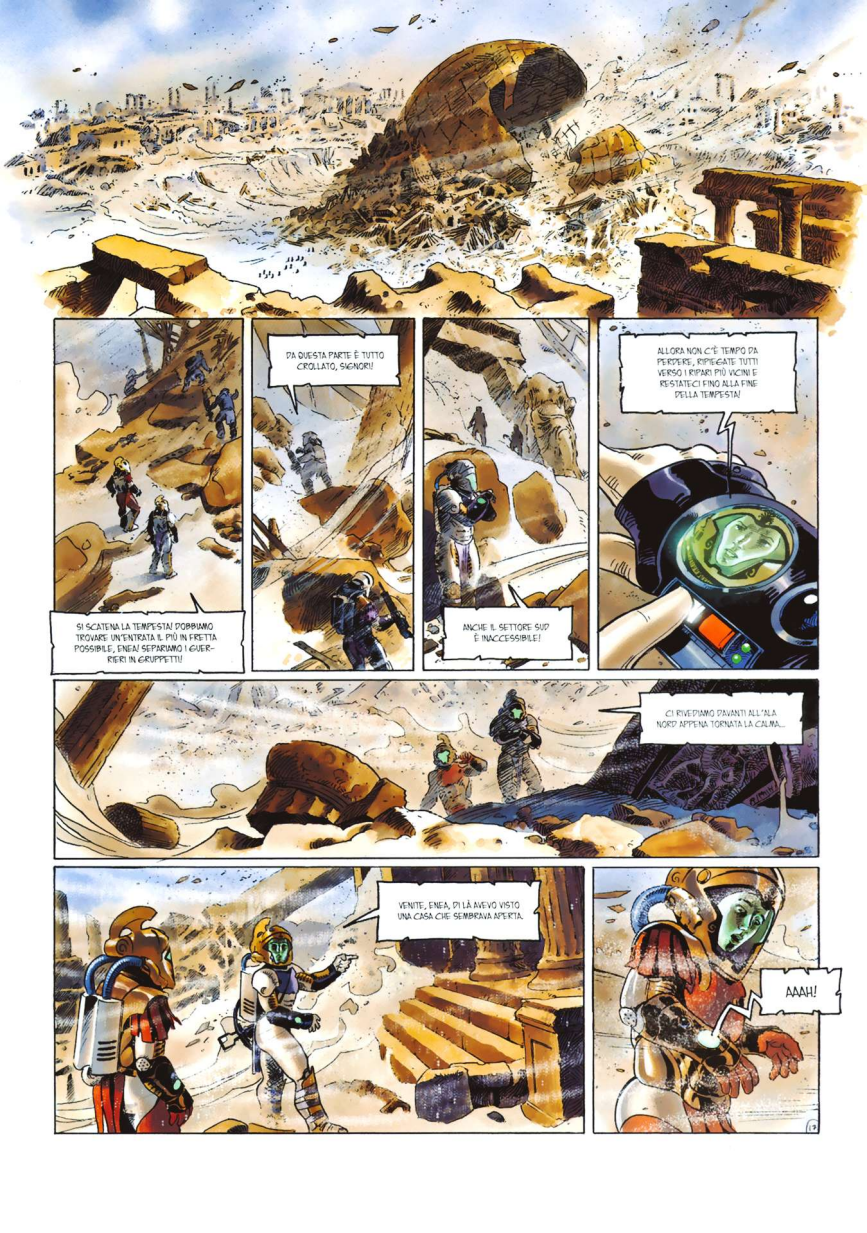
SI SCATENA LA TEMPESTA! DOBBIAMO TROVARE UN'ENTRATA IL PIÙ IN FRETTA POSSIBILE, ENEA! SEPARIAMO I GUERRIERI IN GRUPPETTI!
DA QUESTA PARTE È TUTTO CROLLATO, SIGNORI!
ANCHE IL SETTORE SUD È INACCESSIBILE!
ALLORA NON C'È TEMPO DA PERDERE, RIPIEGATE TUTTI VERSO I RIPARI PIÙ VICINI E RESTATECI FINO ALLA FINE DELLA TEMPESTA!
CI RIVEDIAMO AVANTI ALL'ALA NORD APPENA TORNATA LA CALMA...
VENITE, ENEA, PRIMA HO VISTO UNA CASA CHE SEMBRAVA APERTA.
AAAH!

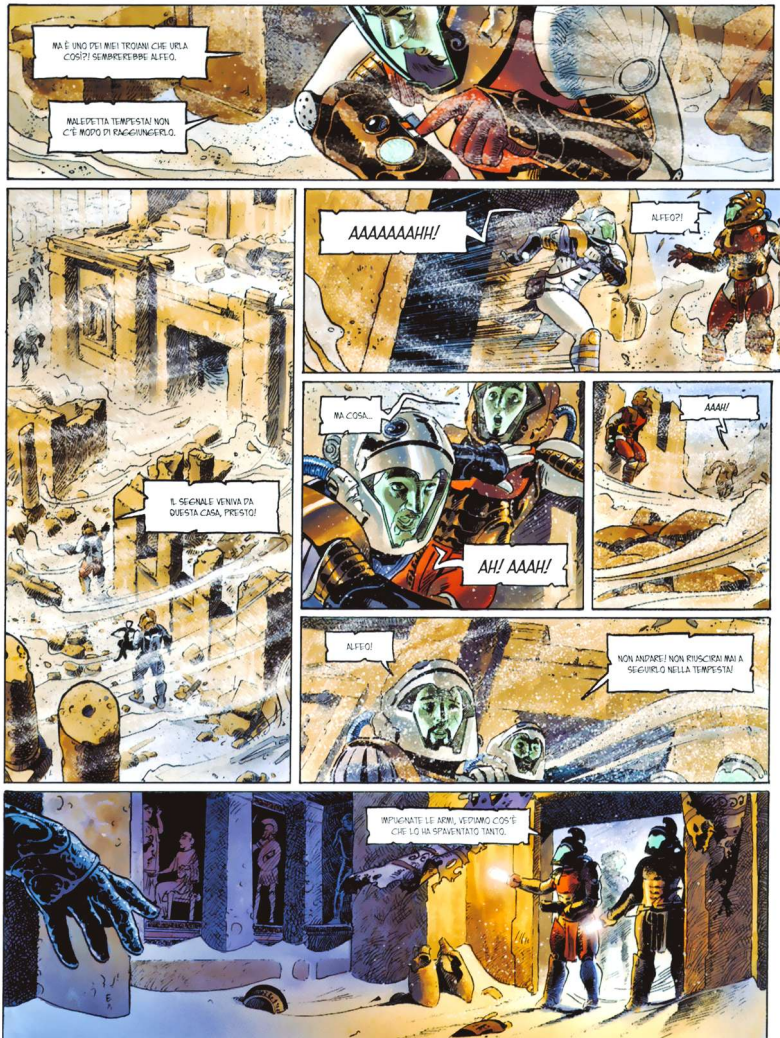
MA È UNO DEI MIEI TROIANI CHE URLA COSÌ?! SEMBREREBBE ALFEO.
MALEDETTA TEMPESTA! NON C'È MODO DI RAGGIUNGERLO.
IL SEGNALE VENIVA DA QUESTA CASA, PRESTO!
AAAAAAAHH!
ALFEO?!
MA COSA...
AH! AAAH!
AAAH!
ALFEO!
NON ANDARE! NON RIUSCIRAI MAI A SEGUIRLO NELLA TEMPESTA!
IMPUGNATE LE ARMI, VEDIAMO COS'È CHE LO HA SPAVENTATO TANTO.

ENEA! I VOSTRI UOMINI! GUARDATE!
SOLDATI? CHE È SUCCESSO? PARLATE!
PER MARTE... SONO PIETRIFICATI!
NO... NON È POSSIBILE...
NO...
PER VENERE! NO...

UNA STATUA DI SALE!
NO!
CHE ORRORE!
LA MALEDIZIONE DI MINERVA!
È ATROCE. LE ARMATURE SINGNE NON SONO SERVITE A NULLA.
I MIEI TROIANI SONO STATI TRASFORMATI ESATTAMENTE COME GLI ANIMALI CHE ABBIAMO INCROCIATO! NON ERANO STATUE... AVEVATE RAGIONE SIN DAL PRINCIPIO, MYRINA!
È INUTILE TENERE ADDOSSO LE ARMATURE: ORA CHE LA TEMPESTA È PASSATA, VISTO CHE NON CI PROTEGGERANNO...
ALMENO SENZA IL CASCO POSSIAMO PARLARE A VOCE NATURALE.
ENEA... SE TUTTO QUESTO SALE E QUELLA DESERTIFICAZIONE NON FOSSERO LA MALEDIZIONE DI MINERVA MA LA SUA CONSEGUENZA?
E SE LA DEA AVESSE TRAMUTATO OGNI FORMA DI VITA IN STATUA DI SALE?
IL DESERTO DERIVEREBBE DALLA DISPERSIONE DEI CORPI NEL VENTO. E AVANZEREBBE AL RITMO CON CUI SI DIFFONDE LA TRASFORMAZIONE!
SÌ, MA IL LEOPARDO CHE ABBIAMO INCROCIATO? ERA ANCORA VIVO, MOLTO DEBOLE, CERTO, MA TUTT'ALTRO CHE DI SALE!
AH... NON LO SO... MA SONO DAVVERO MORTIFICATA PER I VOSTRI UOMINI, ENEA. SE NON FOSTE VENUTI AD AIUTARCI NON SAREBBE SUCCESSO!
AVANTI, CONOSCIAMO IL PERICOLO... ERAVAMO ANCHE STATI AVVERTITI...

IN EFFETTI, QUANDO LA TEMPESTA SPAZIALE CI AVEVA DIROTTATI VERSO TRACIA, AVEVO DECISO DI FARVI SCALO ANCHE PRIMA DI CAPTARE LA VOSTRA RICHIESTA DI AIUTO.

AVEVAMO TUTTI BISOGNO DI QUALCHE GIORNO DI TREGUA PER PIANGERE INFINE I NOSTRI MORTI.

MA D'IMPROVVISO MIA MADRE, LA DEA VENERE, È APPARSA NELLO SPAZIO.

QUESTO PIANETA EMANA UN'AURA MALEFICA MOLTO POTENTE, ENEA...

NON POSSO DIRE ALTRO... TRACIA È IN UNA ZONA DI INFLUENZA CHE GIOVE HA CONCESSO AGLI DEI GUERRIERI, MARTE E MINERVA. NON RIENTRA IN UNO DEI MIEI QUADRANTI.

NON POSSO NEPPURE... MANIFESTARMI TANTO VICINA A QUESTO MONDO...

È VERO, NON DOVRESTI...

COME OSI TU, LA DEA DELL'AMORE, APPARIRE ANCORA DOPO AVER LASCIATO MORIRE LA MIA PICCOLA CREUSA?

E NON PREOCCUPARTI, MADRE, POSSO CAVARMELA DA SOLO...

NON SONO COLUI CHE HAI DESTINATO A FONDARE UN GRANDE REGNO SU UN MONDO LONTANO? QUINDI RICORDA CHE NON POSSO MORIRE SU TRACIA...

CHIARAMENTE IL SUO AVVERTIMENTO NON FECE CHE RICONFERMARE LA MIA DETERMINAZIONE A SBARCARE. LA DETESTAVO TROPPO.

PEGGIO, SPERAVO CHE L'AURA MALEFICA DI CUI AVEVA PARLATO SI EMANASSE DA UN ALTRO DIO...

...UN DIO CONTRO IL QUALE POTESSI LOTTARE, STAVOLTA, E A CUI AVREI IMPEDITO DI DISTRUGGERE IL VOSTRO PIANETA COME ERA STATA DISTRUTTA TROIA.

RESI PARTECIPI DELLA MIA VISIONE GLI ALTRI TROIANI. IL MIO DESIDERIO DI RIVALSA SUGLI DEI ERA CONDIVISO.

ENEA...

SÌ, VOLEVAMO LA NOSTRA RIVINCITA... E LA MIA BLASFEMIA HA PORTATO QUEGLI UOMINI ALLA MORTE... E SONO INCAPACE DI AIUTARVI...

COME NOI TUTTI, ENEA...

IO SETE...

LE MIE AMAZZONI STANNO PER ANDARE IN ESPLORAZIONE TRA LE ROVINE DEL PALAZZO... PERCHÉ VOI E I VOSTRI UOMINI NON METTETE IN SICUREZZA UNA DELLE CASE E NEL FRATTEMPO NON CI INSTALLATE RILEVATORI E VIDEOCAMERE?

COSÌ, QUALSIASI SIA IL FENOMENO CHE HA UCCISO I VOSTRI TROIANI, VERRÀ REGISTRATO NEL CASO SI RIPRESENTASSE... CI RIVEDIAMO QUI QUANDO CALA LA NOTTE...

AVVERTI LO STRATEGA ENEA CHE LE AMAZZONI SONO DI RITORNO.

AVETE L'ARIA ESAUSTA, SEDETEVI... CI DIVIDEREMO LE ULTIME TAVOLETTE IDRATANTI DI SOPRAVVIVENZA.

AH, ENEA... NON ABBIAMO TROVATO IL MODO DI ENTRARE NEL PALAZZO, NÉ IL VOSTRO ALFEO IN FUGA...

QUANTO AL SERRAGLIO, NON SI TRATTA SOLO DI UN LEOPARDO, MA DI TUTTI GLI ANIMALI DI MIA SORELLA EURIALE CHE SONO SOPRAVVISSUTI. CI SONO STATI ATTORNO TUTTO IL POMERIGGIO.

HANNO ADDOSSO SEGNI DI MORSI. DEVONO ESSERSI ATTACCATI A VICENDA, DOPO AVER DIVORATO GLI ALTRI ANIMALI SUPERSTITI.

ABBIAMO CERCATO DI CATTURARLI, MA SENZA SUCCESSO. CI HANNO SEMINATO OGNI VOLTA.

DOMANI BISOGNERÀ TENDERE DELLE TRAPPOLE. QUESTO CI PERMETTERÀ DI SOPRAVVIVERE ANCORA PER UN PO'...

NON È... NON È MOLTO...
ALLORA, MIO PICCOLO TROIANO... SEI TU CHE VOLEVI SCOPRIRE IN CHE MODO IL NOSTRO GENE AVESSE RESO IL NOSTRO SENO DIVERSO DA QUELLO DELLE TROIANE.
SIGNORE ENEA... C'È QUALCOSA CHE GIRA ATTORNO ALLA CASA!
LE VIDEOCAMERE NON HANNO ANCORA REGISTRATO NULLA, MA I RILEVATORI DI CALORE SONO MOLTO CHIARI.
E NON SI TRATTA DI UNA BESTIA! CAMMINA IN PIEDI SU DUE ZAMPE COME UN ESSERE UMANO!
COME, CI SONO UMANI SOPRAVVISSUTI?
IL NOSTRO SCONOSCIUTO SI DIRIGE VERSO EST, SEGUIAMOLO!
AH NO! L'HO PERSO, ALL'IMPROVVISO!
COM'È POSSIBILE? NON È UN MORTALE, È UN FANTASMA!
E QUELLE DUE LEONESSE! SALTANO FUORI DALLA TERRA... PRIMA NON LE AVEVO RILEVATE!
AH, TORNIAMO INDIETRO, È TUTTO INUTILE!
SONO PROPRIO TROIANI, ANTIOPE! RICONOSCO LE LORO ARMATURE!

ENEA! ALFEO È TORNATO!

DICE DI ESSERE RESTATO A LUNGO PRIVO DI SENSI, ED È FERITO A UN BRACCIO, MA NON VUOL ESSERE TOCCATO...

FA ANCORA L'IDIOTA... CI PENSO IO.

SPIACENTE, ALFEO, MA BISOGNA TOGLIERTI L'ARMATURA PER FARTI UN'INIEZIONE DI ANESTETICO ED ESAMINARTI...

NO!

MA STA' BUONO!

OH! NO!

AAAAH!

AAAAH!

OH... ALFEO! CHE ORRORE! POVERO DIRCELO... IL TUO BRACCIO... IL SALE... COME I NOSTRI COMPAGNI...

SÌ, NON POSSO LAMENTARMI... ERO AL PIANO DI SOPRA QUANDO GLI ALTRI SI SONO MESSI A URLARE. SONO SCESO... ERANO GIÀ MEZZI MUTATI IN SALE E... E URLAVANO! URLAVANO ANCORA!

È STATO TERRIBILE... HO PERSO LA TESTA... SONO FUGGITO... HO CORSO FINO ALLO SFINIMENTO...

POI HO VOLUTO METTERMI AL RIPARO... MA LÀ HO AVVERTITO UNA PRESENZA GLACIALE E UN DOLORE INTENSO AL BRACCIO, COME SE MI VENISSE CORROSO DA UN ACIDO... HO PERSO I SENSI...

AL MIO RISVEGLIO ERA NOTTE. HO RIATTIVATO LA MIA RADIOCAMERA E VI HO CHIAMATO...

E SE ALFEO AVESSE INCONTRATO IL NOSTRO FANTASMA, SIGNORE? SE FOSSE LUI A TRASFORMARE GLI ESSERI VIVENTI IN SALE?

SAREBBE... UNA SPECIE DI MEDUSA? COME NELLA LEGGENDA?

LA VISIONE DI QUEL BRACCIO TRASFORMATO IN SALE... NON SONO RIUSCITO A PRENDERE SONNO STANOTTE...
NEANCH'IO.
MYRINA, VI HO TROVATO FINALMENTE!! IL NOSTRO FANTASMA È TORNATO! I NOSTRI ELEVATORI LO HANNO LOCALIZZATO A CINQUANTA METRI DA QUI!
RADUNATE LE VOSTRE GUERRIERE, PRESTO, STAVOLTA DOBBIAMO PRENDERLO!
NIENTE DA FARE, È IMPOSSIBILE LOCALIZZARE DI NUOVO IL NOSTRO FANTASMA! EPPURE È PROPRIO QUI CHE...
SÌ, GUARDATE QUESTE TRACCE... C'ERA DAVVERO QUALCUNO... HA CAMMINATO INTORNO A QUESTE ANFORE...
MIEI SIGNORI, VENITE A VEDERE! SONO PIENE! DI VINO!
QUESTO ODORE ACRE... NO, È SANGUE!
SANGUE... NON È VINO, NÉ ACQUA MA... ABBIAMO TANTA SETE! NON CI TRAMUTERÀ IN SALE, VERO?
SE NON AVESSI UNA SETE TANTO TERRIBILE...
AAAAH! CREDEVATE CHE IL FANTASMA CHE CI HA ATTIRATO QUI VOLESSE VENIRCI INCONTRO, ALLA FINE?
SI SONO QUASI CANCELLATE, MA LE IMPRONTE PROVENGONO DA QUESTO TOMBINO... ORA CAPISCO COME POSSA SCAPPARCI TANTO FACILMENTE...
IL NOSTRO FANTASMA È LÀ SOTTO, MYRINA...
QUANDO SCENDE, SPARISCE IMPROVVISAMENTE DAI NOSTRI DISPOSITIVI DI RILEVAMENTO... NON RIUSCIAMO A LOCALIZZARLO A DIVERSI METRI SOTTO TERRA.

ALLORA, SEGUIAMOLO E ANDIAMO A DIRGLI GRAZIE PER IL SANGUE, ENEA.

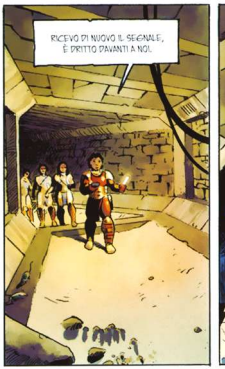
RICEVO DI NUOVO IL SEGNALE, È DRITTO DAVANTI A NOI.

NON CERCA PIÙ DI SEMINARCI... CI STA GUIDANDO DA QUALCHE PARTE...

SIATE PRUDENTE, ENEA.
AVANTI, SE AVESSE VOLUTO UCCIDERCI SAREMMO GIÀ RIDOTTI A UN MUCCHIETTO DI SALE...

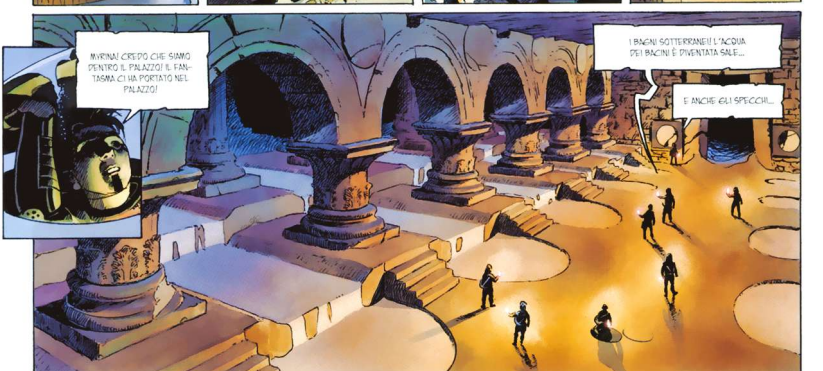
MYRINA! CREDO CHE SIAMO DENTRO IL PALAZZO! IL FANTASMA CI HA PORTATO NEL PALAZZO!
I BAGNI SOTTERRANEI! L'ACQUA DEI BACINI È DIVENTATA SALE...
E ANCHE GLI SPECCHI...

LA NOSTRA BELLA GALLERIA DELLA MEMORIA! NON VEDRÀ MAI PIÙ IL RIFLESSO DEI NOSTRI ANTENATI IN QUESTI SPECCHI DI SALE...
SÌ, È STRANO... PERCHÉ QUESTA TRASFORMAZIONE? GLI SPECCHI NON SONO COMPOSTI DI ACQUA...

ECCO, È DIETRO QUELLA PORTA CHE HA AVUTO LUOGO IL FESTINO ORGANIZZATO DA MIA SORELLA PER DUE! MALEDETTI ACHEI... DEV'ESSERE LÀ CHE IL FANTASMA VOLEVA CONDURCI...
SÌ, È ANCORA DAVANTI A NOI.

AH! ENEA! LE DONNE DELLA CORTE!
POVERE DISGRAZIATE... SI STAVANO PRECIPITANDO VERSO L'USCITA QUANDO IL SOFFITTO GLI È CROLLATO ADDOSSO!
SÌ, MIA REGINA, MA GUARDATE BENE, NON SONO STATE MUTATE IN SALE...
PER VENERE!
GLI ACHEI SONO DIVENTATI STATUE DI SALE!
MA... LAGGIÙ... È...
PIRRO! GROSSO MALE! FINALMENTE HAI RAGGIUNTO LE TUE VITTIME NEGLI INFERI. POSSA L'ANIMA DEL RE PRIAMO TROVARE LA QUIETE!
RIMPIANGO SOLO CHE TU NON POSSA PIÙ DIRE QUALE ACHEO HA UCCISO CREUSA, NÉ COSA È SUCCESSO QUI.
COSA È SUCCESSO? MA È SEMPLICE! LA MEDUSA LI HA TRASFORMATI IN SALE!

È TUTTO A CAUSA DELL'ALTERCO TRA PIRRO E ULISSE...
IL FIGLIO DI ACHILLE ERA FURIOSO PER NON AVER AFFONDATO LE NAVI DI ITACA E AVER DOVUTO ATTRACCARE QUI INSIEME A LORO.
LA SERA, PIRRO BEVVE TROPPO, COME D'ABITUDINE... MA STAVOLTA, INVECE DI PRENDERSELA CON I PROPRI SCHIAVI, SFIDÒ IL SUO AVVERSARIO CON L'ARCO.
ULISSE, CHE COME È BEN NOTO È IL MIGLIOR ARCIERE ACHEO, SCOPPIÒ A RIDERE IN FACCIA A PIRRO.
POICHÉ LA GUARDIA AMAZZONE NON ERA PRESENTE, FU LA REGINA EURIALE IN PERSONA A INTERPORSI TRA I DUE PER FERMARE QUEL GIOCO PERICOLOSO.
INVANO...
NELLO STUPORE GENERALE CHE SEGUÌ LA MORTE DELLA REGINA, PIRRO, ANCORA FURIOSO, TESE IL SUO ARCO UNA SECONDA VOLTA IN DIREZIONE DEL RE DI ITACA...
PIRRO, COME TUTTI I VERI MASCHI, TU SEI UN IDIOTA!
COME HAI POTUTO DIMENTICARE CHE ULISSE È IL PROTETTO DI MINERVA?

MINERVA! LA GRANDE MINERVA!
LA LANCIA DELLA DEA, GUARDATE! È UN MIRACOLO!
MISERABILI MORTALI! ABBANDONATE QUESTA CITTÀ! FUGGITE DALLA MIA MALEDIZIONE!
PIETÀ! RISPARMIACI, O DEA!
E LO SGUARDO DI FURIALE TRASFORMÒ GLI ACHEI IN STATUE DI SALE! SOLO ULISSE E I SUOI FURONO RISPARMIATI DALLA MEDUSA RESUSCITATA...
MINERVA AVEVA ANCORA UNA VOLTA SALVATO IL SUO PROTETTO...

LO SGUARDO DELLA MEDUSA RISPARMIÒ ANCHE LE NOBILI AMAZZONI, INSIEME ALLE SCHIAVE TROIANE. COME ME...
SEMBRÒ NON COLPIRE LE DONNE...
MA ULISSE E GLI ALTRI SUPERSTITI NON FURONO ALTRETTANTO GALANTI. QUANDO IL SOFFITTO CROLLÒ CI SPINSERO TUTTE INDIETRO PER USCIRE PIÙ VELOCEMENTE DALLA SALA.
LE ALTRE VENNERO UCCISE.
IO STAVO PIÙ IN FONDO DI TUTTE E FUI L'UNICA A TROVARE RIFUGIO.
QUANTO ALLA MEDUSA...
LA REGINA MORTA, TRASFORMATA IN MOSTRO MITOLOGICO DA MINERVA, ERA APPARENTEMENTE INVULNERABILE E INCOSCIENTE ALLO STESSO MODO.
QUANDO TUTTO SMISE DI CROLLARE, LEI SPOSTÒ I BLOCCHI DI PIETRA PER USCIRE ALL'ESTERNO.
IN CAPO A QUALCHE ORA TROVÒ L'USCITA DEL PALAZZO, ATTRAVERSO I TOMBINI.
DA ALLORA, IL SUO SGUARDO DI GHIACCIO PERSEGUITA INSTANCABILMENTE TUTTO CIÒ CHE VIVE SU DI SESSO MASCHILE. L'HO VISTA FULMINARE LEONI E RATTI E LASCIARE FUGGIRE LE LORO FEMMINE...

ANDROMACA? SEI TU? COM'È POSSIBILE? RICONOSCO LA TUA VOCE!
ORA SAI TUTTO, ENEA, LASCIAMI SOLA! PRENDETE IL SANGUE DI CUI AVETE BISOGNO PER SOPRAVVIVERE E FUGGITE PRIMA POSSIBILE.
NON POTETE NULLA CONTRO LA MEDUSA E NON POTETE NULLA NEPPURE PER LA POVERA ANDROMACA.
NON HO INTENZIONE DI LASCIARTI QUI! LO SPETTRO DI ETTORE MI PERSEGUITERÀ IN ETERNO!
OH, PER GLI DEI! SEI SOPRAVVISSUTA GRAZIE A QUESTA MACABRA FOSSA COMUNE...
NO, NON AVVICINARTI, ENEA, NON GUARDARMI...
ANDROMACA, TI CREDEVO MORTA INSIEME AGLI ALTRI A TROIA...
AH NO, PURTROPPO! PIRRO ERA TROPPO FIERO DI AVERE LA VEDOVA DI ETTORE COME SCHIAVA... AVREI PREFERITO MORIRE.
ORA SEI SALVA. UCCIDEREMO LA MEDUSA E RITROVEREMO GLI ALTRI TROIANI. PIANGEREMO INSIEME CREUSA E ETTORE.

AH, ENEA! NON SARAI TU A UCCIDERE LA MEDUSA, È LEI CHE TI UCCIDERÀ... E ASSIEME A TE ANCHE TUTTI GLI ALTRI TROIANI, SE NON RIPARTITE SUBITO.
FORSE NO, ANDROMACA. È POSSIBILE SCONFIGGERE MOSTRI COMPLETAMENTE INVULNERABILI COME LEI, GLI ANTICHI L'HANNO GIÀ FATTO...
RICORDA, NELLE EPOCHE PRE-SPAZIALI LA GIOVANE DELLE ESPERIDI CHE MINERVA TRASFORMÒ IN MEDUSA PER PUNIRE I SUOI ABITANTI CHE AVEVANO UCCISO TUTTI I SERPENTI... DA ALLORA IL SUO SGUARDO PIETRIFICAVA TUTTI QUELLI CHE INCROCIAVA.
FORTUNATAMENTE, PERSEO, L'ANTICO AMANTE DELLA GIOVANE, EBBE L'IDEA GENIALE DI MOSTRARLE IL SUO SCUDO ROTONDO, LUCIDO COME UNO SPECCHIO. VEDENDO IL PROPRIO RIFLESSO, LA MEDUSA SI PIETRIFICÒ DA SOLA.
MA LA NOSTRA MEDUSA PIETRIFICA SOLO GLI UOMINI, ENEA, E LEI È UNA DONNA!
MINERVA HA ELIMINATO L'UNICO PUNTO DEBOLE DELLA SUA PRECEDENTE CREAZIONE. QUELLA NUOVA NON PUÒ PIÙ CADERE VITTIMA DEL PROPRIO SORTILEGIO.
SÌ... HAI RAGIONE, E A OGNI MODO IO NON HO SCUDI, E IN TUTTA LA CITTÀ NON È RIMASTO UN SOLO SPECCHIO INTATTO, NÉ C'È ACQUA IN CUI LA MEDUSA POTREBBE RIFLETTERSI.
EPPURE È STRANO CHE LA MALEDIZIONE DI MINERVA SI SIA ESTESA IN QUESTO MODO A TUTTE LE SUPERFICI CHE RIFLETTONO, SE LA SUA CREATURA NON LE TEME...
È IMPOSSIBILE COMPRENDERE A FONDO GLI DEI.
SÌ, ENEA, È UN ENIGMA, E IO HO TROVATO LA SOLUZIONE.
INDICACI IL COVO DI MIA SORELLA MORTA, ANDROMACA! HO CAPITO COME LIBERARE LA SUA ANIMA DALL'ORRORE CHE LA CORRODE E PERMETTERLE DI GIUNGERE FINALMENTE AL REGNO DIVINO DI PLUTONE.

AVRESTI POTUTO RAGGIUNGERE I NOSTRI COMPAGNI AL BUNKER, ANDROMACA.
AVANTI, STRATEGA ENEA, SONO GLI UOMINI A ESSERE MINACCIATI DALLA MEDUSA, NON LA VOSTRA COGNATA.
E POI, SE LA PROFEZIA DEL DIO MARTE NON AVESSE STABILITO CHE SAREBBE STATO UN UOMO A VINCERE LA MALEDIZIONE, VI AVREMMO GIÀ NASCOSTO INSIEME A LORO...
VENITE, PRESTO! ANTIOPE, IL MIO LEOPARDO, HA TROVATO IMPRONTE RECENTI NEL SALE! LA MEDUSA NON DEVE ESSERE LONTANA.
PERFETTO, ORA SCOPRIREMO SE AVEVO INDOVINATO, SE LA SUA INVULNERABILITÀ NON È ASSOLUTA E SE UNO DI QUEGLI UOMINI CHE FULMINA CON LO SGUARDO PUÒ UCCIDERLA...
MA RESTIAMO PRUDENTI. IL SUO SANGUE FREDDO DI SERPE SFUGGE AI NOSTRI RILEVATORI DI CALORE!
STRINGETEVI TUTTE ATTORNO A ENEA PER FARE BARRIERA TRA LUI E LO SGUARDO DELLA MEDUSA! ANCHE SE NON POSSIAMO FARLE DEL MALE, NEMMENO LEI PUÒ FARCENE.
I NOSTRI CORPI MASCHERERANNO LO STRATEGA IL TEMPO CHE GLI SARÀ NECESSARIO A UCCIDERLA...
ATTENZIONE, ENEA, AVRETE SOLTANTO UN SECONDO PER COLPIRE.
SE FALLIRETE, VERRETE FULMINATO ALL'ISTANTE.
SSSSSSSS
PER MARTE! È GIÀ QUI!

PRESTO, ENEA!
MA NO... LE MIE BRACCIA! PIETRIFICATE!
MYRINA!
NO, NON È POSSIBILE! LA MEDUSA TRASFORMA SUA SORELLA LA REGINA IN STATUA DI SALE!
AAAH!
ATTENZIONE, ENEA!

MARTE, PROTEGGICI!
ARGH!
NO!

MYRINA...

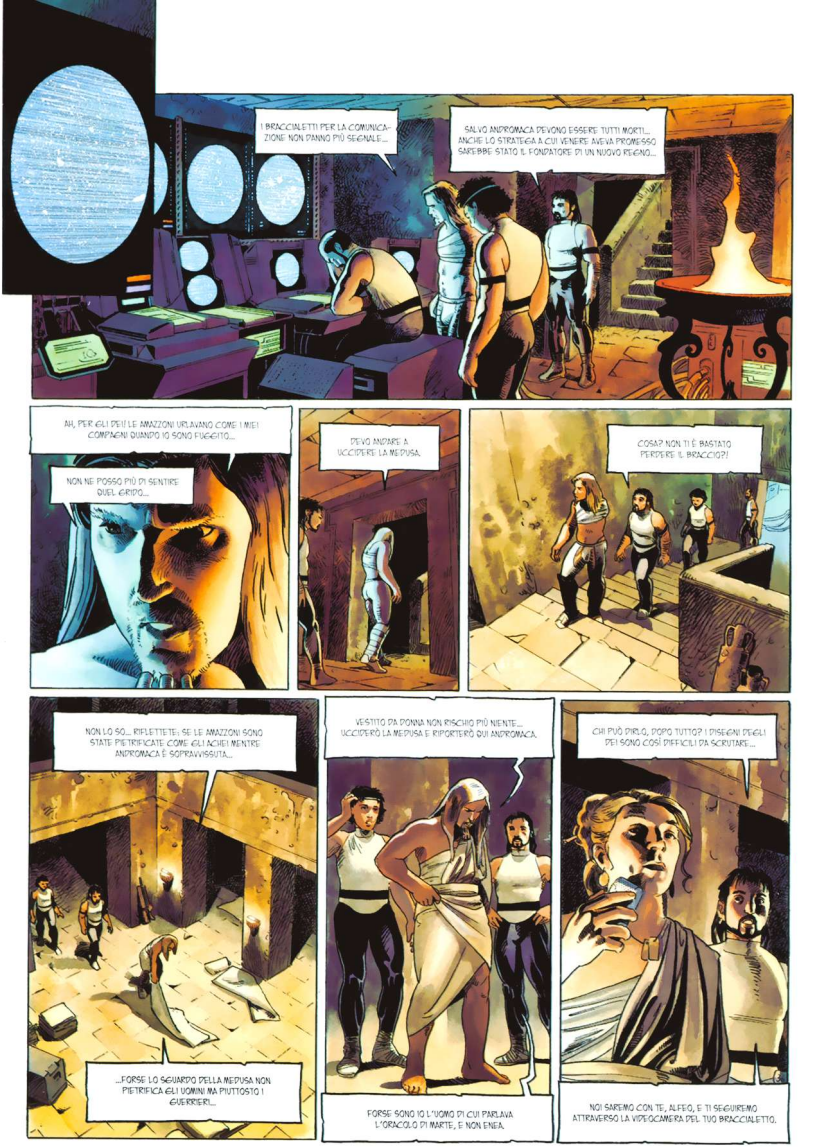
I BRACCIALETTI PER LA COMUNICAZIONE NON FANNO PIÙ SEGNALE...
SALVO ANDROMACA DEVONO ESSERE TUTTI MORTI... ANCHE LO STRATEGA A CUI VENERE AVEVA PROMESSO SAREBBE STATO IL FONDATORE DI UN NUOVO REGNO...
AH, PER GLI DEI! LE AMAZZONI URLAVANO COME I MIEI COMPAGNI QUANDO IO SONO FUGGITO...
NON NE POSSO PIÙ DI SENTIRE QUEL GRIDO...
DEVO ANDARE A UCCIDERE LA MEDUSA.
COSA? NON TI È BASTATO PERDERE IL BRACCIO?!
NON LO SO... RIFLETTETE: SE LE AMAZZONI SONO STATE PIETRIFICATE COME GLI ACHEI MENTRE ANDROMACA È SOPRAVVISSUTA...
...FORSE LO SGUARDO DELLA MEDUSA NON PIETRIFICA GLI UOMINI MA PIUTTOSTO I GUERRIERI...
VESTITO DA DONNA NON RISCHIO PIÙ NIENTE... UCCIDERÒ LA MEDUSA E RIPORTERÒ QUI ANDROMACA.
FORSE SONO IO L'UOMO DI CUI PARLAVA L'ORACOLO DI MARTE, E NON ENEA.
CHI PUÒ PERSO, POPO TUTTO? I DISEGNI DEGLI DEI SONO COSÌ DIFFICILI DA SCRUTARE...
NOI SAREMO CON TE, ALFEO, E TI SEGUIREMO ATTRAVERSO LA VIDEOCAMERA DEL TUO BRACCIALETTO.

PRESTO, ANTIOPE, PRESTO... DOBBIAMO METTERE ENEA AL RIPARO NELLA NAVE DI PIRRO.
NON SO SE MEDUSA TORNERÀ.
ATTENZIONE, CHIUDO LA PORTA!
CLAC!
QUI ALFEO... SONO DAVANTI ALLE STATUE DELLE AMAZZONI... È... È ORRIBILE...
LA MEDUSA! È DAVANTI ALL'ENTRATA DELLA NAVE DI PIRRO...
SEMBREREBBE CHE VOGLIA SCARDINARE LA PORTA E ENTRARE DENTRO...
LA VEDIAMO! SII PRUDENTE, ALFEO! CI SONO STATI ABBASTANZA MORTI...

MEDUSA!
GUARDA L'UOMO CHE TI UCCIDERÀ!
AH!
I PIEDI... NON POSSO PIÙ MUOVERLI!!
ALFEO! SALVATI, SI AVVICINA!
NON POSSO... MI HA PIETRIFICATO LE GAMBE!!
ALFEO!
AAAAH!
NOOO!
AAH!

PER DIANA! MA PERCHÉ QUEL POVERO TRAVESTITO SI È GETTATO DRITTO TRA LE BRACCIA DELLA MEDUSA!
HA GUARDATO LO SCHERMO DEL SUO BRACCIALETTO DI COMUNICAZIONE!
ENEA! LA MEDUSA HA RINTRACCIATO I TUOI COMPAGNI ANCORA IN VITA! È ANDATA A PIETRIFICARE ANCHE LORO! BISOGNA AVVERTIRLI!
SÌ... MA... NON RIESCO A CONTATTARLI... IL SALE DEVE AVER DANNEGGIATO I CIRCUITI!
DOBBIAMO TORNARE ALLA BASE!
ANTIOPE, ATTACCA LA MEDUSA CON LE ALTRE FEMMINE, TRATTENETELA PIÙ A LUNGO POSSIBILE...
ADESSO PARLI AGLI ANIMALI? NON LO SAPEVO.
NEANCHE IO, CREDIMI, SENZA IL LORO AIUTO NON SAREI SOPRAVVISSUTA.
POVERO ALFEO! COME POSSONO GLI DEI LASCIARE CHE MINERVA PRONUNCI MALEDIZIONI SIMILI?
BISOGNA PRENDERE GLI ALTRI E EVACUARE THYMBRA IN FRETTA!
SÌ, ALTRIMENTI LA MEDUSA VI BLOCCHERÀ IN QUELLA CASA-BUNKER...
HAI VISTO LE IMPRONTE CHE HA LASCIATO DAVANTI ALLA PORTA DELLA NAVE? SAREBBE RIUSCITA A ENTRARE SE IL TUO UOMO TRAVESTITO NON AVESSE ATTIRATO LA SUA ATTENZIONE.

AH! ANDROMACA! NON PENSARCI!
GRAZIE ALLE TUE RISERVE DI SANGUE RIUSCIREMO AD ATTRAVERSARE IL DESERTO E TORNARE AL CAMPO NELLA GIUNGLA, DI LÀ EVACUEREMO LE AMAZZONI SU UN ALTRO PIANETA.

ENEA, IL DESERTO È GRANDE E...
SMETTILA, DOBBIAMO CREDERCI! È LA NOSTRA ULTIMA SPERANZA. L'ORACOLO DI MARTE ERA SOLO UN ABBAGLIO, INVIATO FORSE DA MINERVA PER FARCI CADERE IN TRAPPOLA.

SSSSSSSS
AAAH! LA MEDUSA HA GIÀ TROVATO LE NOSTRE TRACCE!
ORA NON CI LASCERÀ PIÙ.

GROAR
GROARR
NO, QUESTI GRUGNITI... SONO ANTILOPE E IL RESTO DEI FELINI.

GROAR
BRAVE BESTIE! APPROFITTIAMONE, PRESTO!

AH! LA PORTA DEL BUNKER È BLOCCATA! PERCHÉ QUEI PAZZI NON APRONO?

OH NO!

SONO DIVENTATI TUTTI DI SALE!
SONO CADUTI IN TRAPPOLA! LO SGUARDO DELLA MEDUSA LI HA PIETRIFICATI ATTRAVERSO LA VIDEOCAMERA DEL BRACCIALETTO DI ALFEO!

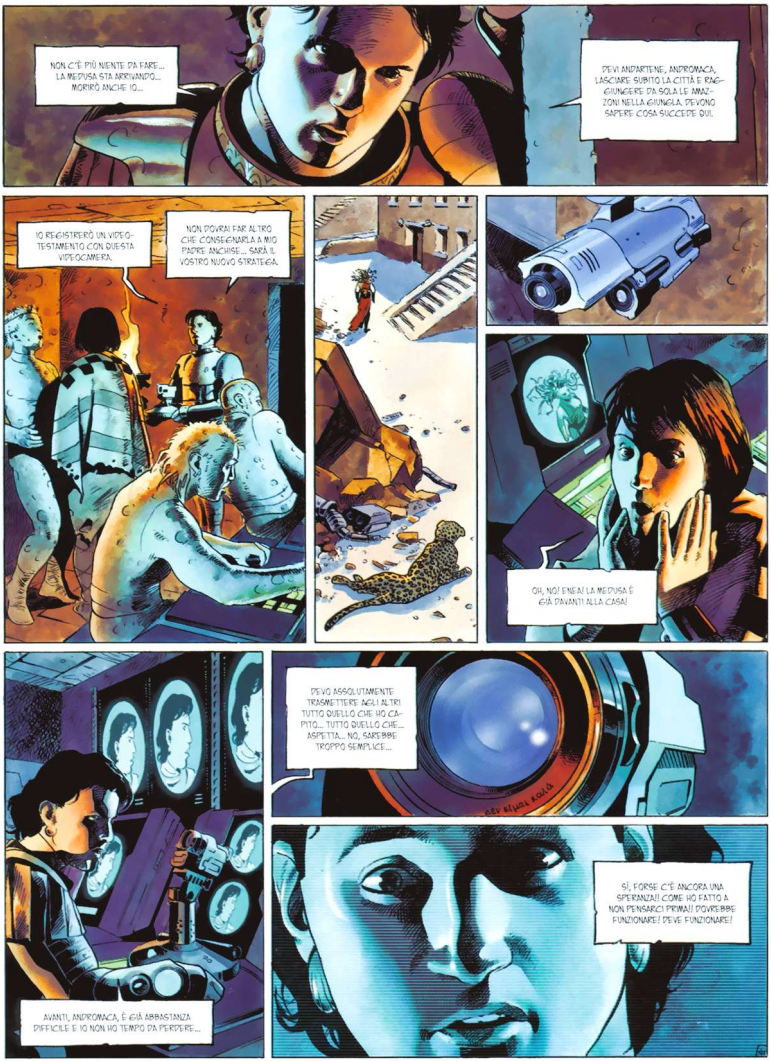
NON C'È PIÙ NIENTE DA FARE... LA MEDUSA STA ARRIVANDO... MORIRÒ ANCHE IO...
DEVI ANDARTENE, ANDROMACA. LASCIARE SUBITO LA CITTÀ E RAGGIUNGERE DA SOLA LE AMAZZONI NELLA GIUNGLA. DEVONO SAPERE COSA SUCCEDE QUI.
IO REGISTRERÒ UN VIDEO-TESTAMENTO CON QUESTA VIDEOCAMERA.
NON POTRAI FAR ALTRO CHE CONSEGNARLA A MIO PADRE ANCHISE... SARÀ IL VOSTRO NUOVO STRATEGA.
OH, NO! ENEA! LA MEDUSA È GIÀ DAVANTI ALLA CASA!
DEVO ASSOLUTAMENTE TRASMETTERE AGLI ALTRI TUTTO QUELLO CHE HO CAPITO... TUTTO QUELLO CHE... ASPETTA... NO, SAREBBE TROPPO SEMPLICE...
SÌ, FORSE C'È ANCORA UNA SPERANZA! COME HO FATTO A NON PENSARCI PRIMA!! POTREBBE FUNZIONARE! DEVE FUNZIONARE!
AVANTI, ANDROMACA, È GIÀ ABBASTANZA DIFFICILE E IO NON HO TEMPO DA PERDERE...

ARRIVA! CHE DIANA CI AIUTI!
NON PASSERAI!

FUNZIONA, ANDROMACA, FUNZIONA!
LA MEDUSA SI PIE-TRIFICA DA SOLA!

PRESTO!
PRESTO, ANDROMACA!
PER GLI DEI!

È DAVVERO FINITA?

LA PIOGGIA! FINALMENTE LA PIOGGIA
LA MALEDIZIONE SI È SPEZZATA, ANDROMACA!

OH, ENEA, CREDEVO... CREDEVO PROPRIO CHE SAREMMO MORTI ANCHE NOI COME GLI ALTRI!

ERO CERTA CHE LA MALEDIZIONE COLPISSE SOLO GLI UOMINI...
MA LE AMAZZONI E ANCHE LA STESSA MEDUSA SI SONO PIETRIFICATE!

VERO, LA TRASFORMAZIONE IN SALE COLPISCE GLI UOMINI, MA PRENDENDO L'ESSENZA INTERIORE, NON I CARATTERI SESSUALI ESTERNI.
LE GUERRIERE AMAZZONI ERANO MOLTO PIÙ "VIRILI" DI TANTI UOMINI, COME DICEVA IL POVERO ALFEO... NON POTEVANO CHE ESSERE ANCHE LORO VITTIMA DELLA MALEDIZIONE.

SOPRATTUTTO EURIALE, REGINA GUERRIERA PRIMA DI ESSERE MEDUSA...
E MINERVA L'AVEVA CAPITO... E PER PROTEGGERE LA SUA CREATURA DAL SUO RIFLESSO AVEVA MUTATO IN SALE LA SUPERFICIE DELL'ACQUA E TUTTI GLI SPECCHI...

IN COMPENSO NON HA POTUTO VEGLIARE SU ULISSE.
IL TEMPERAMENTO COSÌ "FEMMINILE" DEL RE D'ITACA E DEI SUOI, CHE TANTO INORRIDIVA IL GROSSO PIRRO, LO PROTEGGEVA.

LA LEGGENDA PICE PIÙ DIFFUSE CHE FU UN UOMO A SCONFIGGERE LA SECONDA MEDUSA, UN UOMO DI NOME ENEA.
MA SE AVETE ASCOLTATO IL MIO RACCONTO, ORA SAPETE CHE È FALSO.
LE MEDUSE POSSONO ESSERE UCCISE SOLTANTO DAL PROPRIO SGUARDO.
È STATA EURIALE, MEDUSA DISTRUTTRICE, REGINA DELLE AMAZZONI, E SOPRATTUTTO VERO UOMO IN CORPO DI DONNA, A UCCIDERSI DA SOLA.
E COSÌ ENEA HA POTUTO CAPIRE CHE LA CARATTERIZZAZIONE DEI SESSI NON È TANTO EVIDENTE QUANTO LASCIA PENSARE L'APPARENZA DEI CORPI.
SONO I MORTALI CHE AMANO TANTO CREARE CATEGORIE, TRACCIANDO UNA LINEA TRA UOMO E DONNA COME SE SI TRATTASSE DI CARNE PRIVA DI SPIRITO...
MA DIMENTICANO CHE GLI DEI HANNO CREATO LA NATURA RICCA E COMPLESSA! SOLO I PAZZI SI IMPOVERIREBBERO SEMPLIFICANDO TUTTO, NON È VERO?

1E dERNiER tROYEN

tome 2 la reine des amazones

Victime de la cruauté des dieux, Troie a disparu dans un torrent de fer et de feu. Seul le stratège Énée a réussi à échapper à l'esclavage et à la mort. Avec quelques compagnons, il parcourt désormais l'espace à la recherche de la nouvelle planète que sa mère, la déesse Vénus, lui a promise. Mais son destin n'est décidément pas de trouver la paix. Un mystérieux S.O.S. attire Énée sur Thrace, la planète des Amazones. Les célèbres femmes guerrières, alliées des Troyens pendant la guerre, sont victimes d'une effrayante malédiction : le sel ronge lentement leur cité et leur planète [illegible] Ulysse, le roi d'Ithaque, y a fait [illegible] Énée ne peut laisser faire. Espérerait-il prendre sa revanche sur les dieux [illegible] au moins sur Ulysse, leur instrument, [illegible] à cause la perte de Troie ?

Librement inspiré de l'Odyssée d'Homère et de l'Énéide de Virgile, le Dernier Troyen conte les origines légendaires de la Rome galactique.

[illegible] GALACtiQUE

1E dERNiER tROYEN

1E fléau dES DiEUX

53 - 8941 - 6

valérie mangin thierry démarez

LE dERNiER tROYEN

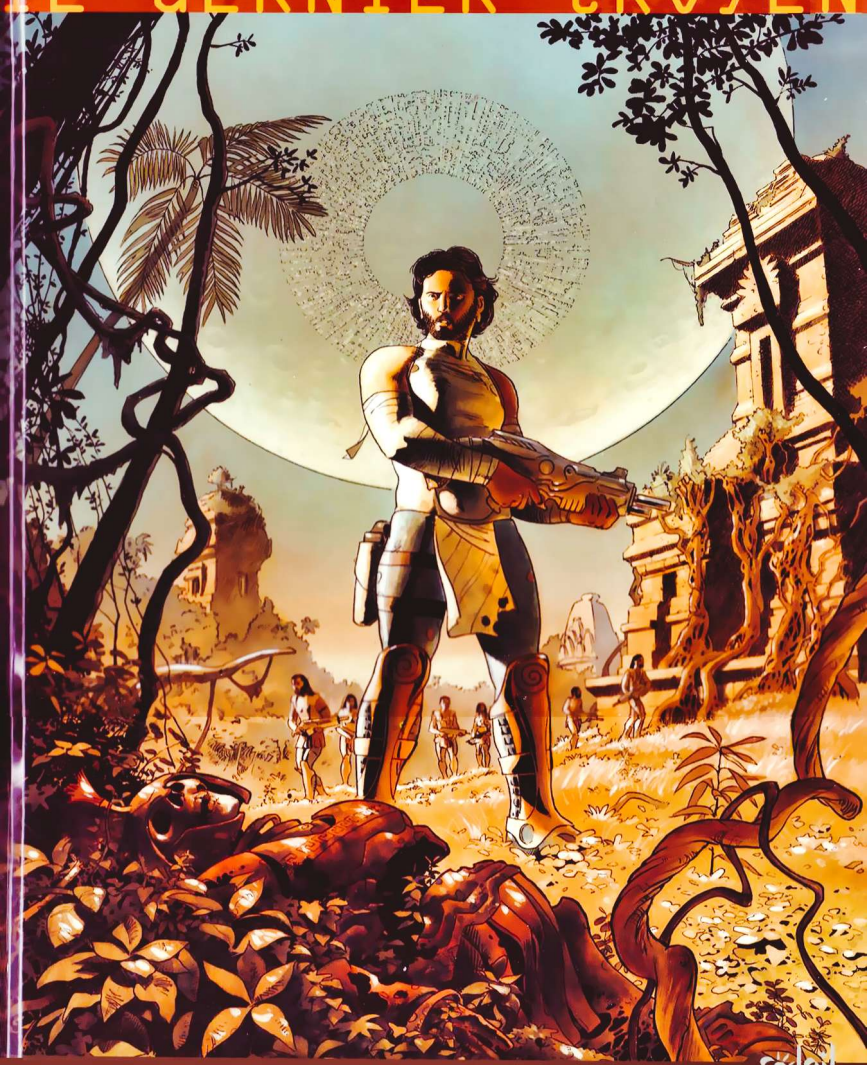

tome 3 les lotophages

soleil

PROGETTO ALESSANDRIA

1633

CRONACHE DELL'ANTICHITA` GALATTICA: L'ULTIMO TROIANO - 3

Fumetto Francese

Testi di: Valérie Mangin
Disegni di: Thierry Démarez

TRATTO DA CRONACHE DELL'ANTICHITA` GALATTICA: L'ULTIMO TROIANO (ed: PLANETA)

Progetto Alessandria nasce dall'esempio di numerosi gruppi e persone della rete con lo scopo di salvaguardare le opere fumettistiche realizzandone versioni digitali di facile e sicura conservazione per decenni, nonchè per rendere possibile la loro lettura tramite i nuovi apparecchi elettronici come tabletPC, Ebook Reader, Palmari, ecc.

La consultazione e la lettura di questo fumetto è lecito (almeno moralmente) solo nel caso possediate l'originale versione cartacea, o nel caso in cui il fumetto sia ormai esaurito come numero arretrato o non più recuperabile per la chiusura della casa editrice.

Il gusto di leggere un fumetto su carta è insostituibile, sostenete quindi le case editrici e i loro sforzi comprando i loro prodotti.

Qualora uscisse una versione digitale UFFICIALE siete pregati di cancellare questo file.

Grazie.

Questo file è stato realizzato senza alcuno scopo di lucro ed esclusivamente per uso personale.
La sua vendita in qualsiasi forma è vietata e illegale.

Scan & Edit by D.D.T.

cronache dell'antichità galattica

L'ultimo troiano

PLANETA DeAGOSTINI®

Italia: Direttore: Ernesto Buzzolone. Indirizzo: Il Trav. Galileo Galilei, 19, 80029 Arzano (Na)

Chroniques de l'antiquité galactique: Le Dernier Troyen
© MC Productions / Mangin / Démarez. All rights reserved.

CRONACHE DELL'ANTICHITÀ GALATTICA: L'ULTIMO TROIANO.
Pubblicazione Editorial Planeta DeAgostini, S.A.
Diagonal, 662-664, 4º B, 08034-Barcelona.
ISBN: 978-84-674-7876-1.
Copyright © 2009 Editorial Planeta DeAgostini, S.A., sulla presente edizione.
Tutti i diritti riservati.

Traduzione: Irene Bozzeda, Erell Preti.

Stampato in Italia da DEAPRINTING
Officine Grafiche Novara 1901 s.p.a. Corso della Vittoria 91- Novara.
(VII/09). (I676).
Printed in Italy/Stampato in Italia.

· Distribuzione esclusiva per le edicole:
m-dis Distribuzione Media S.p.A.
via A. Rizzoli 2, 20132 Milano. Tel: 02 25821; telefax: 02 25825203, e.mail: info@m-dis.it.
· Distribuzione per fumetterie e arretrati:
Gruppo Alastor
Il Trav. Galileo Galilei 19, Arzano. Tel: 081 7314770; e.mail: info@alastor.sm.
· Distribuzione per Librerie:
Messaggerie Libri S.p.A.
Via Verdi, 8, Assago, Tel: 02 45774200/210; www.meli.it

È vietata la riproduzione e la trasmissione dei contenuti, totale o parziale,
in ogni genere e linguaggio senza il previo consenso scritto dell'editore.
Le infrazioni verranno perseguite ai sensi di legge.

www.planetadeagostinicomics.it

.... I Lotofagi ....

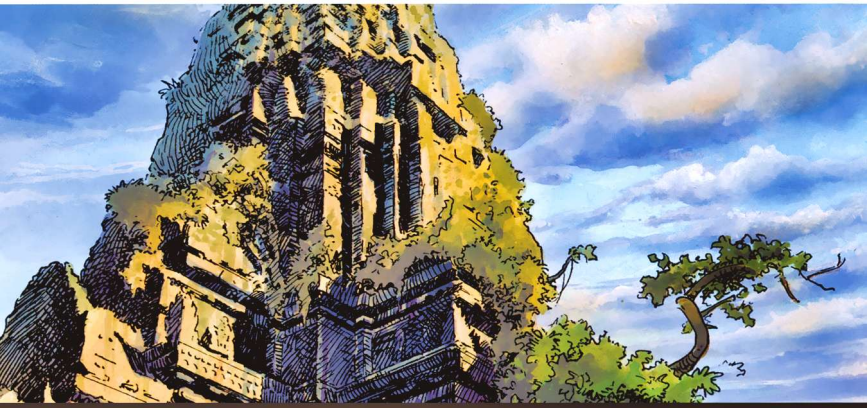

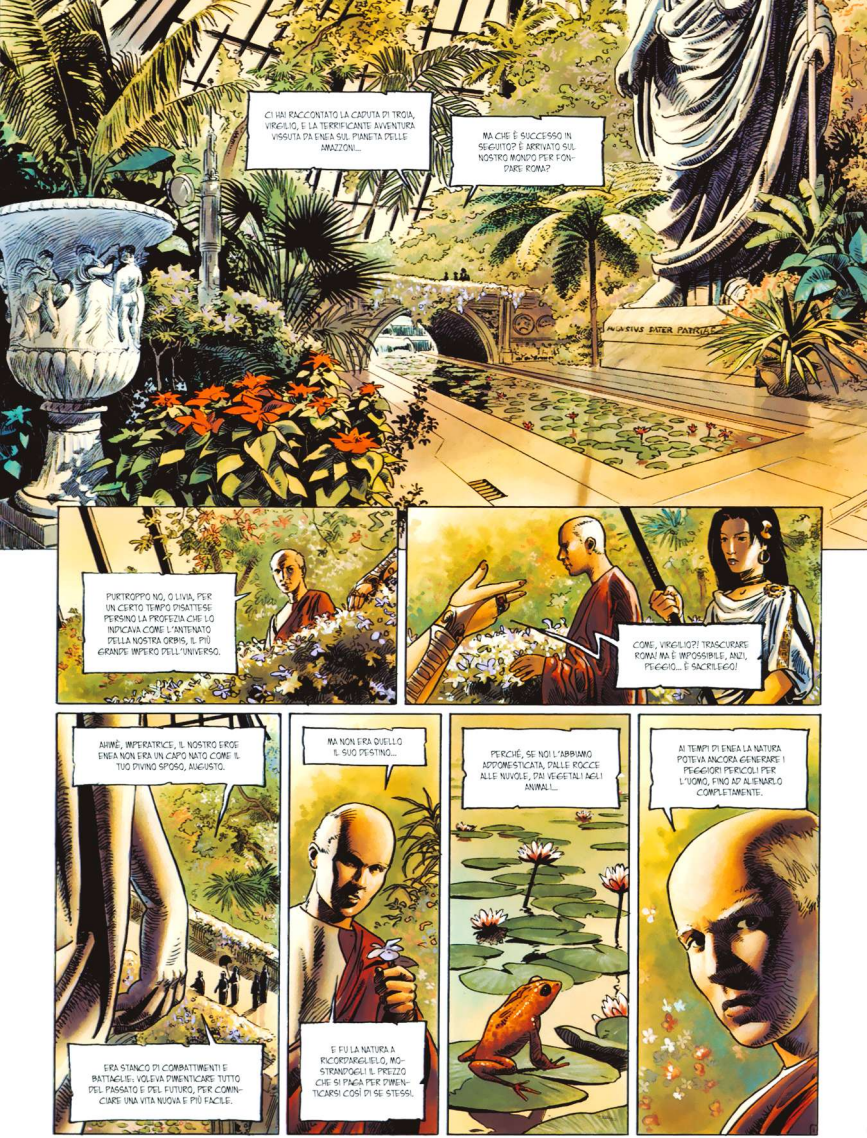
CI HAI RACCONTATO LA CADUTA DI TROIA, VIRGILIO, E LA TERRIFICANTE AVVENTURA VISSUTA DA ENEA SUL PIANETA DELLE AMAZZONI...
MA CHE È SUCCESSO IN SEGUITO? È ARRIVATO SUL NOSTRO MONDO PER FONDARE ROMA?
MAGISTVS ERAT PATRIAE
PURTROPPO NO, O LIVIA, PER UN CERTO TEMPO DISATTESE PERSINO LA PROFEZIA CHE LO INDICAVA COME L'ANTENATO DELLA NOSTRA AMATA ROMA, IL PIÙ GRANDE IMPERO DELL'UNIVERSO.
COME, VIRGILIO?! TRASCURARE ROMA? MA È IMPOSSIBILE, ANZI, PEGGIO... È SACRILEGIO!
AHIMÈ, IMPERATRICE, IL NOSTRO EROE ENEA NON ERA UN CAPO NATO COME IL TUO DIVINO SPOSO, AUGUSTO.
ERA STANCO DI COMBATTIMENTI E BATTAGLIE: VOLEVA DIMENTICARE TUTTO DEL PASSATO E DEL FUTURO, PER COMINCIARE UNA VITA NUOVA E PIÙ FACILE.
MA NON ERA QUELLO IL SUO DESTINO...
E FU LA NATURA A RICORDARGLIELO, MOSTRANDOGLI IL PREZZO CHE SI PAGA PER DIMENTICARSI COSÌ DI SE STESSI.
PERCHÉ, SE NOI L'ABBIAMO APPOSTESCIATA, DALLE ROCCE ALLE NUVOLE, DAI VEGETALI AGLI ANIMALI...
AI TEMPI DI ENEA LA NATURA POTEVA ANCORA GENERARE I PEGGIORI PERICOLI PER L'UOMO, FINO AD ALIENARLO COMPLETAMENTE.

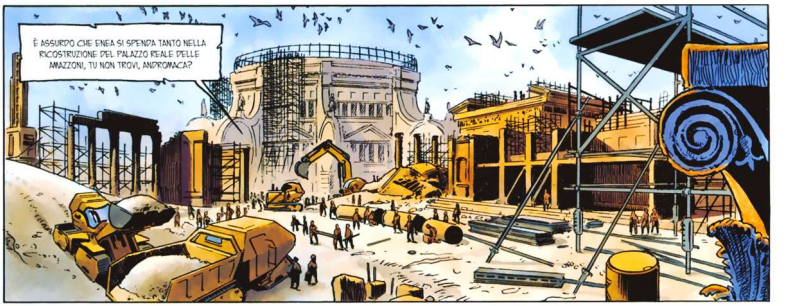
È ASSURDO CHE ENEA SI SPENDA TANTO NELLA RICOSTRUZIONE DEL PALAZZO REALE DELLE AMAZZONI, TU NON TROVI, ANDROMACA?

MIO FIGLIO NON PARLA PIÙ DEL PIANETA CHE CI È PROMESSO, NÉ DEL MASSACRO DEL POPOLO DI TROIA... E NEMMENO DI CREUSA.

È COME SE AVESSE DIMENTICATO TUTTE E TRE LE COSE.

SÌ, E HA RAGIONE.
E TU HAI RAGIONE DI PARLO, TU CHE NON PARLI MAI NÉ DI ETTORE NÉ DEL PADRE DEL TUO FUTURO BAMBINO... HAI GIÀ DIMENTICATO CHE SI TRATTA DI PIRRO?

DIMENTICARE QUEL PORCO? MAI! MA CHE TI ASPETTI CHE FACCIA, ANCHISE? CHE ABORTISCA?

NON LO SO... ORA PIRRO È MORTO...

MA COSA VOGLIONO QUESTI PICCHI?! LO SO CHE SONO GLI UCCELLI DEL DIO MARTE, MA OGGI MI PANNO PROPRIO SUI NERVI!

HAI RAGIONE... QUESTI UCCELLI SI COMPORTANO IN MODO STRANO, DEVONO ESSERE POSSEDUTI DAL DIO!
OH! GUARDA IL CIELO!

TROIANI, AMAZZONI, AVETE GRAVEMENTE OFFESO MIA SORELLA MINERVA UCCIDENDO LA SUA CREATURA...
LA SUA COLLERA STAVA PER ABBATTERSI SU TUTTI VOI, MA IO SONO MARTE E SONO RIUSCITO A FERMARE IL SUO BRACCIO VENDICATORE.
LE HO FATTO GIURARE SULLO STAGE DI PERDONARVI, MA HA IMPOSTO UNA CONDIZIONE.
IL TROIANO ENEA DOVRÀ RITROVARE IL BASILEUS ULISSE, SUO PROTETTO, MISTERIOSAMENTE SCOMPARSO NELLO SPAZIO.
PER AIUTARLO, MINERVA VUOLE AFFIDARGLI LA SUA CIVETTA PREFERITA. IN CASO DI PERICOLO MORTALE LO STRATEGA NON DOVRÀ FAR ALTRO CHE TOGLIERGLI L'ELMO E QUELLA ANDRÀ AD AVVERTIRE LA DEA.
RITROVARE QUEL CANE DI ULISSE? NAI! O GRANDE DIO, SAI A CHE PUNTO SIAMO NEMICI...
SILENZIO, MORTALE! CREDI CHE TUA MADRE VENERE POTREBBE PROTEGGERTI DALLA MIA COLLERA?
OBBEDISCI ADESSO O MORIRAI TRA LE PEGGIORI SOFFERENZE!
NON ESSERE SCIOCCO, ENEA, UBBIDISCI AGLI DEI: MINERVA TI CHIEDE DI RITROVARE ULISSE, NON DI SALVARGLI LA VITA.

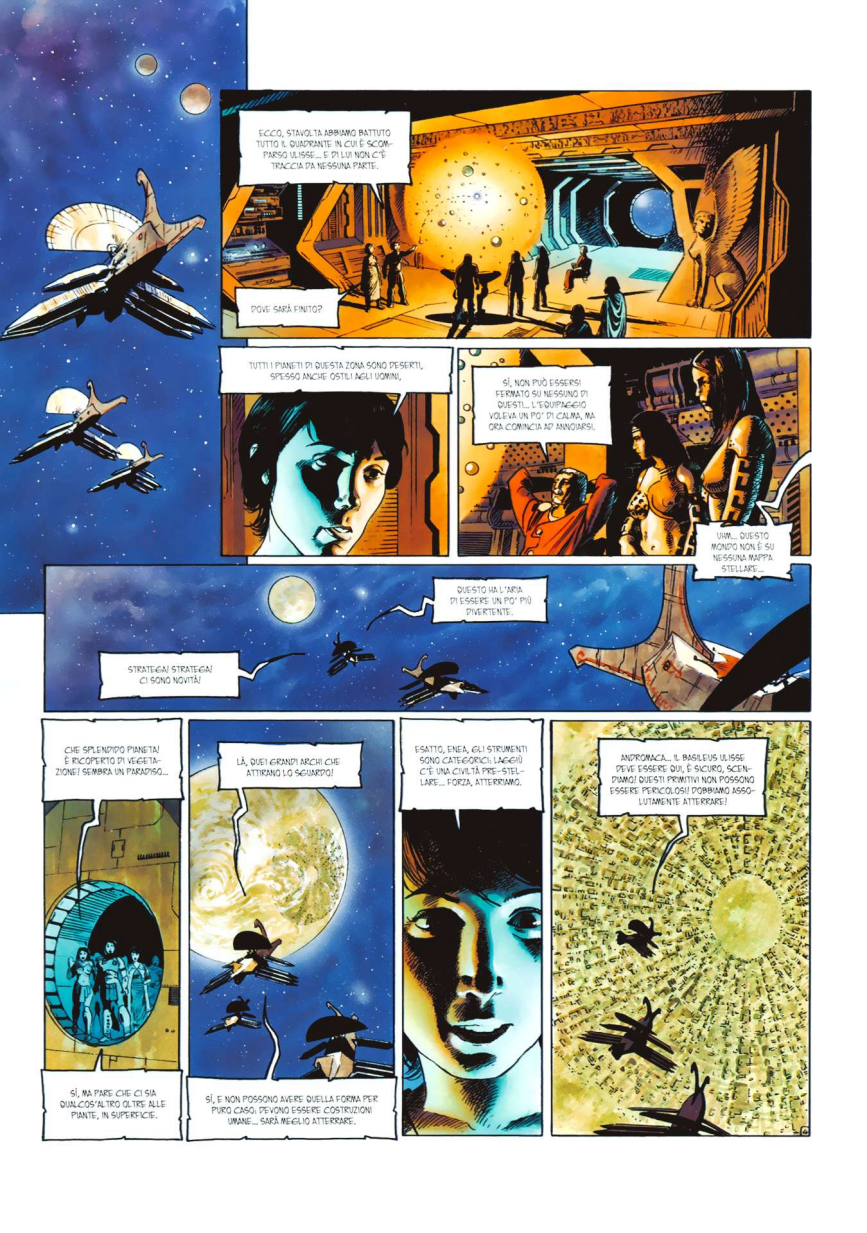
ECCO, STAVOLTA ABBIAMO BATTUTO TUTTO IL QUADRANTE IN CUI È SCOMPARSO ULISSE... E DI LUI NON C'È TRACCIA DA NESSUNA PARTE.
DOVE SARÀ FINITO?
TUTTI I PIANETI DI QUESTA ZONA SONO DESERTI, SPESSO ANCHE OSTILI AGLI UOMINI.
SÌ, NON PUÒ ESSERSI FERMATO SU NESSUNO DI QUESTI... L'EQUIPAGGIO VOLEVA UN PO' DI CALMA, MA ORA COMINCIA AD ANNOIARSI.
UHM... QUESTO MONDO NON È SU NESSUNA MAPPA STELLARE...
QUESTO HA L'ARIA DI ESSERE UN PO' PIÙ DIVERTENTE.
STRATEGA! STRATEGA! CI SONO NOVITÀ!
CHE SPLENDIDO PIANETA! È RICOPERTO DI VEGETAZIONE! SEMBRA UN PARADISO...
SÌ, MA PARE CHE CI SIA QUALCOS'ALTRO OLTRE ALLE PIANTE, IN SUPERFICIE.
LÀ, QUEI GRANDI ARCHI CHE ATTIRANO LO SGUARDO!
SÌ, E NON POSSONO AVERE QUELLA FORMA PER PURO CASO. DEVONO ESSERE COSTRUZIONI UMANE... SARÀ MEGLIO ATTERRARE.
ESATTO, ENEA, GLI STRUMENTI SONO CATEGORICI. LAGGIÙ C'È UNA CIVILTÀ PRE-STELLARE... FORZA, ATTERRIAMO.
ANDROMACA... IL BASILEUS ULISSE DEVE ESSERE QUI, È SICURO, SCENDIAMO! QUESTI PRIMITIVI NON POSSONO ESSERE PERICOLOSI! POSSIAMO ASSOLUTAMENTE ATTERRARE!

PER ESSERE VISTO DA VICINO QUESTO PIANETA È ANCORA PIÙ ACCOGLIENTE!

QUESTA GENTE SEMBRA PERSINO CONTENTA DI VEDERE DEGLI STRANIERI! FACCIO FATICA A CREDERE CHE ULISSE SIA SBARCATO QUI PRIMA DI NOI!

BENVENUTI, VIAGGIATORI DEL CIELO!
ABBIAMO PREPARATO UN FESTINO IN VOSTRO ONORE! VENITE CON NOI PER SVAGARVI E RIPOSARVI!

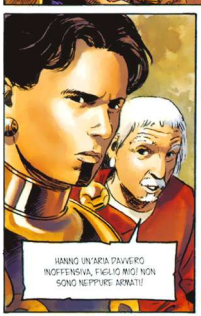
HANNO UN'ARIA DAVVERO INOFFENSIVA, FIGLIO MIO! NON SONO NEPPURE ARMATI!

SÍ, MA RESTIAMO PRUDENTI! POTREBBE ESSERE UNA TRAPPOLA... MI SEMBRANO MOLTO IMPAZIENTI DI PORTARCI AL LORO FESTINO!
POTREBBERO ESSERE CANNIBALI?

ALLORA ULISSE GLI SARÀ RESTATO SULLO STOMACO!

AH! AH! AH! CHE IDEA MANGIARE UN GRECO! DA RIMANERE AVVELENATI!
HAI RAGIONE A RIDERE, ENEA. LA GUERRA CI HA RESI TROPPO SOSPETTOSI! E POI NOI ABBIAMO ARMI LASER, E LORO CORONE DI FIORI.
MANGIA QUESTO FRUTTO, VIAGGIATORE, TI SENTIRAI SUBITO MEGLIO.
EHM... NO...
TANTO PEGGIO PER TE...
...
AH! AH! VA BENE, DEVONO ESSERE PROPRIO BUONI I TUOI FRUTTI...
IN EFFETTI È OTTIMO! MAH, POPO TANTO TEMPO NELLO SPAZIO...
...DIMENTICHIAMOCI DI ULISSE E MINERVA PER QUESTA SERA. ANDIAMO A QUESTO FESTINO!

LE VOSTRE MURA SONO SPLENDIDE! SAPETE CHE SI VEDONO DALLO SPAZIO?
SÌ, E SONO STATE COSTRUITE PER ATTIRARE I GIOVANI GUERRIERI COME TE.
AH, SEI TROPPO DOLCE, PICCOLA!
I MIEI UOMINI HANNO DI NUOVO UN'ARIA FELICE! FINALMENTE!
MA NON CI SIAMO ANCORA PRESENTATI. IO SONO LO STRATEGA ENEA, E QUESTO È QUEL CHE RESTA DEL MIO POPOLO, I TROIANI, A CUI SI SONO UNITE ALCUNE AMAZZONI...
AH... SÌ...
SÌ... EHM... E VOI, CHI SIETE? QUAL È IL NOME DEL VOSTRO PIANETA?
SI CHIAMA OCULUS... E NOI SIAMO IL POPOLO DI LOTO. GLI RENDIAMO GRAZIA.

LOTO?
SÌ, È IL FIGLIO DELLA NOSTRA IRIS, INCARNATO NELLA VEGETAZIONE CHE RICOPRE QUESTO PIANETA.
FIGLIO DI UN FIORE?! AFFASCINANTE, LA BELLA ELENA INVECE È NATA DA UN UC-
...DA UN CIGNO, ENEA, DA UN CIGNO...
TOH, A PROPOSITO DI OCHE, HAI VISTO CHE NON C'È CARNE NEI PIATTI ATTORNO A NOI?
CARNE? MA DI CHE PARLI, STRANIERA? TUTTO QUELLO CHE MANGIAMO PROVIENE OVVIAMENTE DAL NOSTRO PIO LOTO! DAI, ASSORBI LA SUA LINFA PER RICEVERE LA SUA BENEDIZIONE...
ENEA, AVRESTI POVUTO PORTARE LA CIVETTA DI MINERVA, INVECE DI LASCIARLA NELLA NAVE... CREDO CHE I NOSTRI OSPITI... NON ABBIANO MAI VISTO... UC-CELLI... AH... CHE SONNO...
SACRILEGIO!
HA SPEZZATO UN MEMBRO DI LOTO! GLI HA DATO FUOCO CON LA SUA ARMA!
MI DISPIACE! NON LO SAPEVO...
PRENDERSELA IN QUESTO MODO CON LOTO È SACRILEGIO! IL LEGNO È SACRO E IL FUOCO È TABÙ SU OCULUS!
NON LO SAPEVAMO!! PERDONATECI, NON SI RIPETERÀ, VE LO PROMETTO!
BENE... POSSIAMO DIMENTICARE!

SIAMO ARRIVATI NEI GIARDINI DELL'OLIMPO?
A OGNI MODO È UNA BUONA IMITAZIONE, ANDROMACA... ANDROMACA?
LASCIALA, DORME SENZA INCUBI PER LA PRIMA VOLTA DA TANTO TEMPO.
MA... QUELLA DANZATRICE...
CREUSA!
CREUSA!
BENEDETTO SIA LUI!

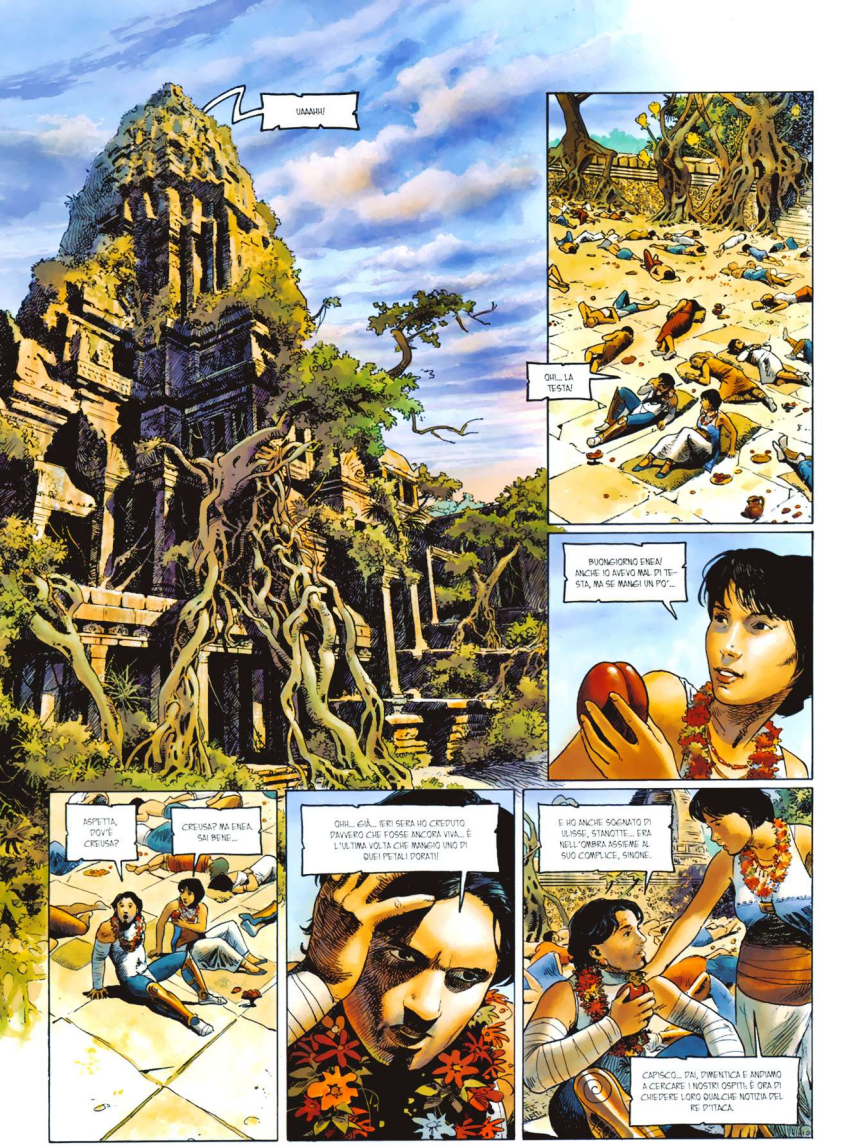
UAAAH!
OHH... LA TESTA!
BUONGIORNO ENEA! ANCHE IO SOFFRO MAL DI TESTA, MA SE MANGI UN PO'...
ASPETTA, DOVE' CREUSA?
CREUSA? MA ENEA, SAI BENE...
OHH... GIÀ... IERI SERA HO CREDUTO DAVVERO CHE FOSSE ANCORA VIVA... È L'ULTIMA VOLTA CHE MANGIO UNO DI QUEI PETALI PORATI!
E HO ANCHE SOGNATO DI ULISSE, STANOTTE... ERA NELL'OMBRA ASSIEME AL SUO COMPLICE, SINONE.
CAPISCO... DAI, DIMENTICA E ANDIAMO A CERCARE I NOSTRI OSPITI. È ORA DI CHIEDERE LORO QUALCHE NOTIZIA DEL RE D'ITACA.

UFF, QUELLA SCALINATA SEMBRAVA INFINITA... MENO MALE CHE ABBIAMO MANGIATO QUEI FRUTTI ROSSI.
RINGRAZIAMO LOTO!

PADRE?! MA CHE FAI? DOV'È IULO?

PER OGGI L'HO AFFIDATO A ORCHIDEA, LA GIOVANE CHE HO CONOSCIUTO IERI...
SÌ, FIGLIO MIO, LE FOGLIE DI LOTO MI HANNO RESTITUITO LA GIOVINEZZA! COSÌ POSSO AIUTARE IL DIO A MIA VOLTA... VIENI, VIENI A VEDERE...

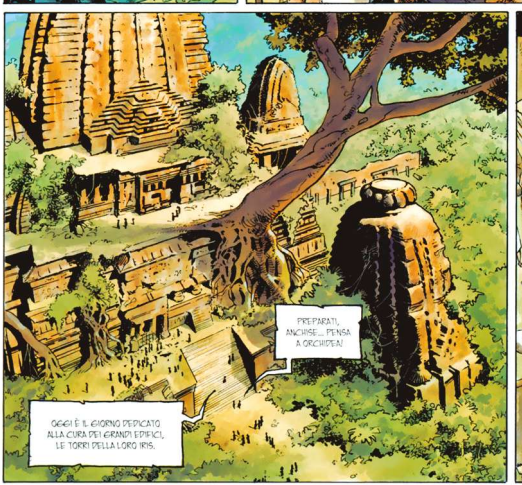
PREPARATI, ANCHISE... PENSA A ORCHIDEA!
OGGI È IL GIORNO DEDICATO ALLA CURA DEI GRANDI EDIFICI, LE TORRI DELLA LORO IRIS.

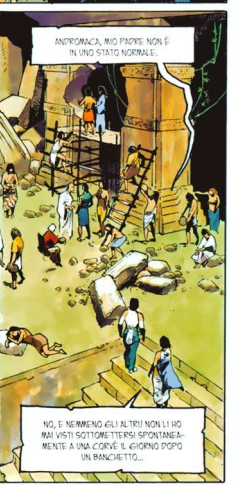
ANDROMACA, MIO PADRE NON È IN UNO STATO NORMALE.
NO, E NEMMENO GLI ALTRI! NON LI HO MAI VISTI SOTTOMETTERSI SPONTANEAMENTE A UNA CORVÉE IL GIORNO DOPO UN BANCHETTO...

SENZA CONTARE CHE METÀ DI LORO HANNO L'ARIA FEBBRILE, E L'ALTRA DECISAMENTE RIMBAMBITA... COMINCIANO AD ASSOMIGLIARE AI NOSTRI OSPITI.

OH, ENEA, NON MI PIACE... QUELLA PIANTA, IL LOTO, DEVE CONTENERE UNA SPECIE DI DROGA...
SBRIGHIAMOCI A CERCARE ULISSE E RIPARTIAMO IN FRETTA!

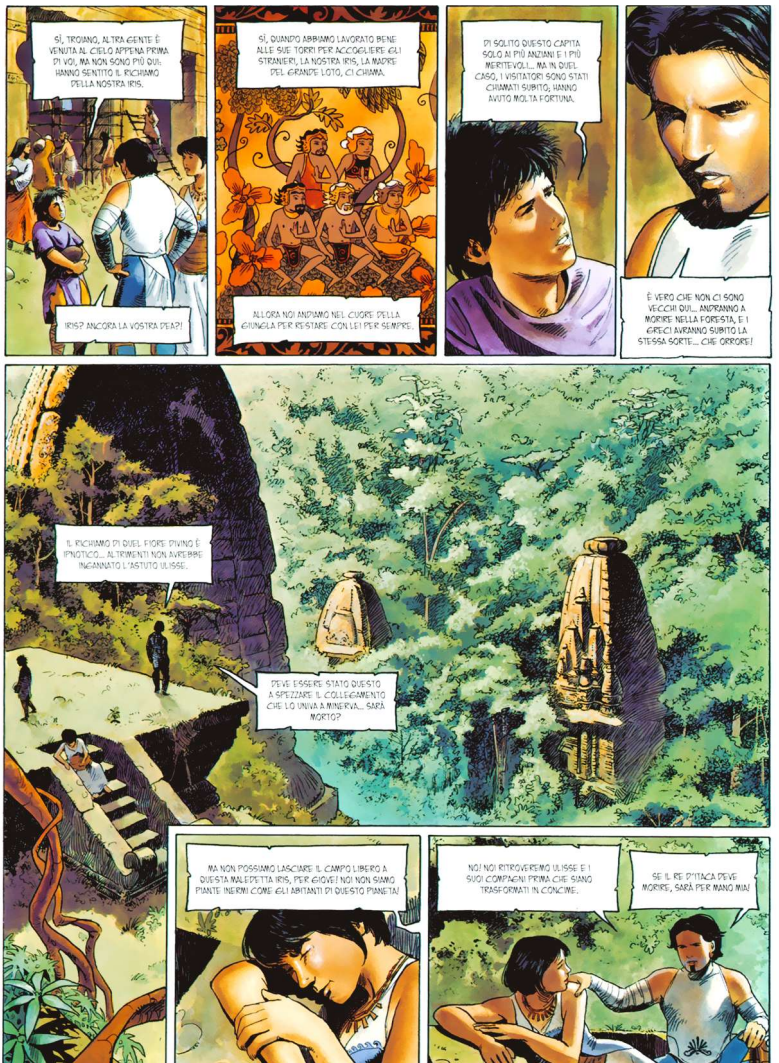
SÍ, TROIANO, ALTRA GENTE È VENUTA AL CIELO APPENA PRIMA DI VOI, MA NON SONO PIÙ QUI. HANNO SENTITO IL RICHIAMO DELLA NOSTRA IRIS.
IRIS? ANCORA LA VOSTRA DEA?!
SÌ, QUANDO ABBIAMO LAVORATO BENE ALLE SUE TORRI PER ACCOGLIERE GLI STRANIERI, LA NOSTRA IRIS, LA MADRE DEL GRANDE LOTO, CI CHIAMA.
ALLORA NOI ANDIAMO NEL CUORE DELLA GIUNGLA PER RESTARE CON LEI PER SEMPRE.
DI SOLITO QUESTO CAPITA SOLO AI PIÙ ANZIANI E I PIÙ MERITEVOLI... MA IN QUEL CASO, I VISITATORI SONO STATI CHIAMATI SUBITO, HANNO AVUTO MOLTA FORTUNA.
È VERO CHE NON CI SONO VECCHI QUI... ANDRANNO A MORIRE NELLA FORESTA, E I GRECI AVRANNO SUBITO LA STESSA SORTE... CHE ORRORE!
IL RICHIAMO DI QUEL FIORE DIVINO È IPNOTICO... ALTRIMENTI NON AVREBBE INGANNATO L'ASTUTO ULISSE.
DEVE ESSERE STATO QUESTO A SPEZZARE IL COLLEGAMENTO CHE LO UNIVA A MINERVA... SARÀ MORTO?
MA NON POSSIAMO LASCIARE IL CAMPO LIBERO A QUESTA MALEDETTA IRIS, PER GIOVE! NOI NON SIAMO PIANTE INERMI COME GLI ABITANTI DI QUESTO PIANETA!
NOI NON RITROVEREMO ULISSE E I SUOI COMPAGNI PRIMA CHE SIANO TRASFORMATI IN CONCIME...
SE IL RE D'ITACA DEVE MORIRE, SARÀ PER MANO MIA!

DIAMINE! EPPURE LE NOSTRE NAVI NON DOVREBBERO ESSERE ANCORA LONTANE?!
NON NE POSSO PIÙ, ENEA! NON MI PARE DI AVER CAMMINATO TANTO, IERI, QUANDO GLI INDIGENI CI HANNO ACCOLTO.
GIÀ... BE', A PARTIRE DA ADESSO PRENDEREMO I NOSTRI ARMACAMPI E PARTIREMO ALLA RICERCA DI ULISSE CON LORO.
AVANTI, ANDROMACA! NON PUÒ MANCARE MOLTO ALLE NOSTRE NAVI... SE SOLO TUTTI QUESTI FIORI LA FINISSERO DI RALLENTARCI...
IO SONO INCINTA E HO SONNO, ENEA...
SONO ORE E ORE CHE CAMMINIAMO... STAREMO GIRANDO IN TONDO... QUESTA GIUNGLA È UNA VERA TRAPPOLA...
CREDO CHE TU ABBIA RAGIONE... FACCIAMO UNA PAUSA...
UFF... NON RIESCO PIÙ NEMMENO A PENSARE.
ECCOLO! È LUI!!
ULISSE!
EH? UN TRONCO NODOSO? HO LE VISIONI...
OH! ANCHE IO NE HO UNA...

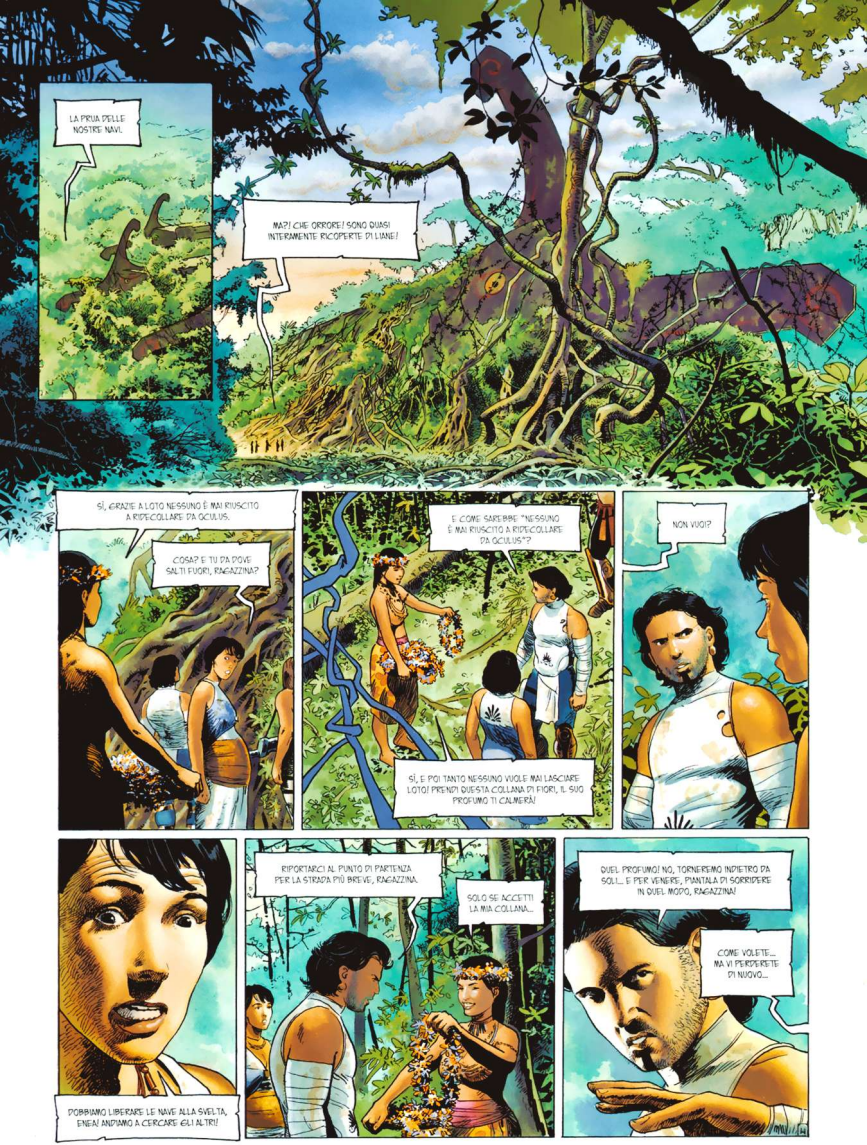
LA PRUA DELLE NOSTRE NAVI
MA?! CHE ORRORE! SONO QUASI INTERAMENTE RICOPERTE DI LIANE!
SÌ, GRAZIE A LOTO NESSUNO È MAI RIUSCITO A RIDECOLLARE DA OCULUS.
COSA? E TU DA DOVE SALTI FUORI, RAGAZZINA?
E COME SAREBBE "NESSUNO È MAI RIUSCITO A RIDECOLLARE DA OCULUS"?
SÌ, E POI TANTO NESSUNO VUOLE MAI LASCIARE LOTO! PRENDI QUESTA COLLANA DI FIORI, IL SUO PROFUMO TI CALMERÀ!
NON VUOI?
DOBBIAMO LIBERARE LE NAVI ALLA SVELTA, ENEA! ANDIAMO A CERCARE GLI ALTRI!
RIPORTIAMOCI AL PUNTO DI PARTENZA PER LA STRADA PIÙ BREVE, RAGAZZINA.
SOLO SE ACCETTI LA MIA COLLANA...
QUEL PROFUMO! NO, TORNEREMO INDIETRO DA SOLI... E PER VENERE, PIANTALA DI SORRIDERE IN QUEL MODO, RAGAZZINA!
COME VOLETE... MA VI PENTIRESTE DI NUOVO...

ECCOCI ARRIVATI, TROIANI! VEDETE, AVETE FATTO BENE AD ACCETTARE LE MIE COLLANE ALLA FINE.
SÌ, MI CHIEDO COME ABBIAMO FATTO A VIVERE COSÌ A LUNGO SENZA IL PROFUMO INEBRIANTE DI QUESTI FIORI.

AH! MA SONO TUTTI QUI... COS'È CHE VOLEVAMO DIRGLI, ANDROMACA?
CHE LE NOSTRE NAVI SONO RICOPERTE DI BELLISSIMI FIORI.

AH SÌ... RINGRAZIAMO IL GRANDE LOTO.

VENITE, RAGAZZI, VENITE! ARRIVATE GIUSTO IN TEMPO PER RICEVERE LA COMUNIONE DEL PISTILLO!

CHE IRIS E SUO FIGLIO SIANO ONORATI PER SEMPRE!

UHM... QUESTO POLLINE HA UN ASPETTO ANCHE MIGLIORE DEI PETALI DORATI DI IERI SERA.

SÌ... SLURP, ENEA... E SONO SICURA CHE HA BENEFICI ANCHE MAGGIORI...

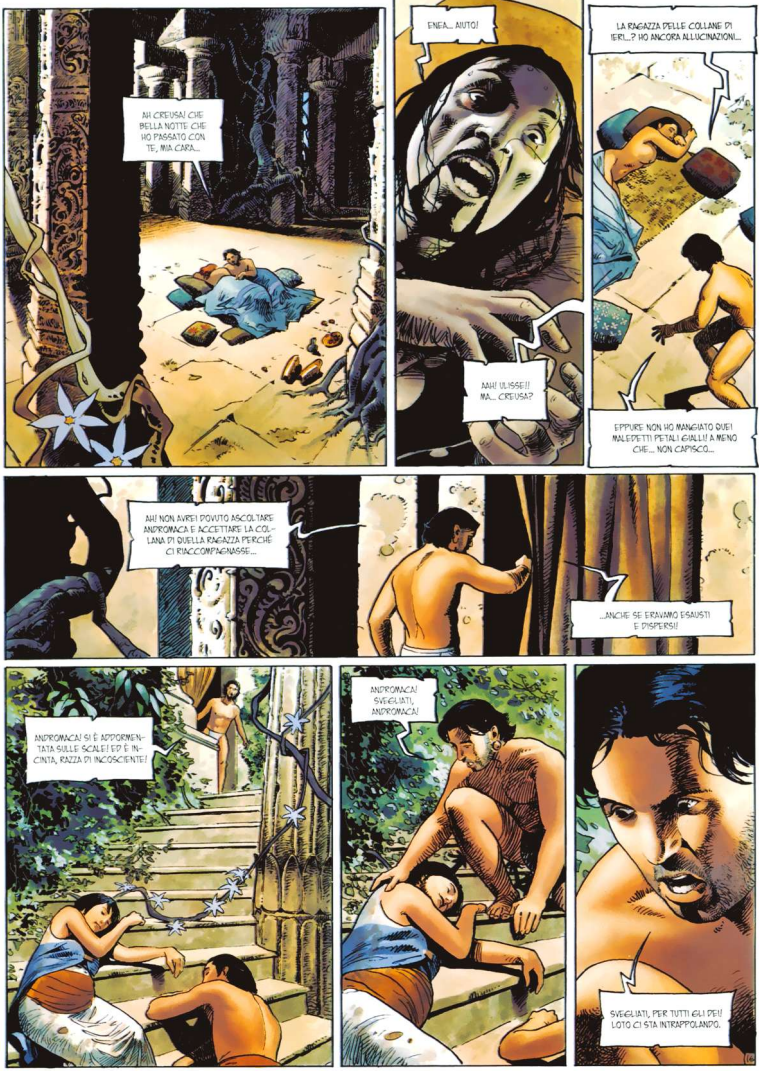
AH CREUSA! CHE BELLA NOTTE CHE HO PASSATO CON TE, MIA CARA...
ENEA... AIUTO!
AAH! ULISSE!! MA... CREUSA?
LA RAGAZZA DELLE COLLANE DI IERI...? HO ANCORA ALLUCINAZIONI...
EPPURE NON HO MANGIATO QUEI MALEFICI PETALI GIALLI! A MENO CHE... NON CAPISCO...
AH! NON AVREI DOVUTO ASCOLTARE ANDROMACA E ACCETTARE LA COLLANA DI QUELLA RAGAZZA PERCHÉ CI RIACCOMPAGNASSE...
...ANCHE SE ERAVAMO ESAUSTI E DISPERSI!
ANDROMACA! SI È ADDORMENTATA SULLE SCALE! ED È INCINTA, RAZZA DI INCOSCIENTE!
ANDROMACA! SVEGLIATI, ANDROMACA!
SVEGLIATI, PER TUTTI GLI DEI! LOTO CI STA INTRAPPOLANDO.

OH NO! GUARDA I NOSTRI TROIANI!
PIANTATELA! VI SEMBRA... LE PIANTE VI HANNO DROGATO! NON SAPETE PIÙ COSA FATE!
MA SÌ, ENEA... STO MOSTRANDO AI BAMBINI COME ABBELLIRE I PILASTRI DI QUESTA TORRE D'IRIS.
MA NO, PADRE! TI STAI STANCANDO PERCHÉ IRIS POSSA IPNOTIZZARTI FACILMENTE E ATTIRARTI NELLA GIUNGLA!
È PER QUESTO CHE LA VEGETAZIONE DISTRUGGE QUESTE MALEDETTE TORRI, PERCHÉ LA GENTE SI AMMAZZI DI FATICA A RIMETTERLE IN SESTO!
AH... NON ASCOLTA!
NO, È DIVENTATO UN BUON FIGLIO DEL LOTO, LUI... MA PRENDI UNA GOMMA, TI SENTIRAI MEGLIO.
NO, GRAZIE.
POVERO PICCOLO ULO! BISOGNA CONVINCERE GLI ALTRI A RIPOSARSI E A SMETTERE DI MANGIARE LE FOGLIE DI LOTO, ALTRIMENTI SARÀ UNA DISGRAZIA!

STAI DELIRANDO, ENEA! MANGIARE LOTO È UNA FORTUNA, AL CONTRARIO.
DIVENTANDO LOTOFAGHI REALIZZIAMO FINALMENTE IL NOSTRO DESTINO!
COME PUOI DIRE UNA COSA DEL GENERE, TU CHE NON SMETTEVI DI RIPETERE CHE DOVEVAMO RAGGIUNGERE AL PIÙ PRESTO IL PIANETA PROMESSO DA MIA MADRE VENERE!
DOVRESTI ESSERE AL LAVORO SULLA NOSTRA NAVE, INVECE DI DISCORRERE UNA COLONNA, PADRE!
E TU, FIGLIO, DOVRESTI SMETTERLA DI FAR PIANGERE IL BAMBINO!
SÌ, SMETTILA DI GRIDARE, ENEA, PER PIETÀ!
COSA, ANDROMACA? TI SEI APPORMENTATA DI NUOVO? MA NON È POSSIBILE!
SÌ, DORMIVO! E FACEVO ANCHE UN SOGNO MERAVIGLIOSO, PER UNA VOLTA! PERCIÒ TORNATENE DA UNA DELLE TUE CIRCEUSE E LASCIAMI IN PACE!
MA APRI GLI OCCHI, INSOMMA!
VUOI DAVVERO PASSARE LA VITA A DORMIRE E A MANGIARE QUESTA DROGA SOPORIFERA DI CUI SEI IMPREGNATA DA DUE GIORNI?!
MA... OOH, ENEA?!
HAI RAGIONE: SONO VITTIMA DEGLI PSICOTROPI, COME TE E I TUOI COMPAGNI... CI INEBRIETISCONO E CI UCCIDONO A FUOCO LENTO!

ANDIAMO, MIO PICCOLO BOCCIOLO. DEVONO ESSERE MOLTO TRISTI...
È LUI CHE NON VUOLE MANGIARE LA MIA GOMMA, MAMMA RADICE.

È FINITA, TESORO MIO...
UN ALTRO BANCHETTO E ANCHE NOI AVREMO DIMENTICATO CHE DOBBIAMO LIBERARE LE NOSTRE NAVI PER CERCARE ULISSE E ANDARCENE ALLA SVELTA DA QUI.

SÌ, BISOGNA SMETTERE DI MANGIARE IL LOTO TOSSICO! POVRANNO PUR ESSERCI ALTRE PIANTE NON PERICOLOSE.

TROIANA, IL NOSTRO CARO LOTO È L'UNICA PIANTA CHE RICOPRE TUTTO IL NOSTRO PIANETA... PERCHÉ RIFIUTARE DI MANGIARLO?
IN LOTO OGNI COSA È BUONA, E LA PROVA È CHE DÀ A CIASCUNO CIÒ CHE CERCA...

NON VI CAPISCO. IO RIMPIANGO DI ESSERE TALMENTE SATURA DI LOTO DA APPREZZARE DI MENO I SUOI BENEFICI! E POI, VOI CHE POTRESTE APPROFITTARE PIENAMENTE, NON VOLETE FARLO.

E ANCORA QUESTA IDEA DI LASCIARE OCULUS E DI ESPLORARE LA GIUNGLA! SOLO CHI È CHIAMATO DALLA NOSTRA IRIS SE NE VA.
E VANNO IN UN MONDO MIGLIORE, HO CAPITO BENE!

DOBBIAMO AGIRE SUBITO! TEMO CHE MIO PADRE VERRÀ CHIAMATO ENTRO BREVE...

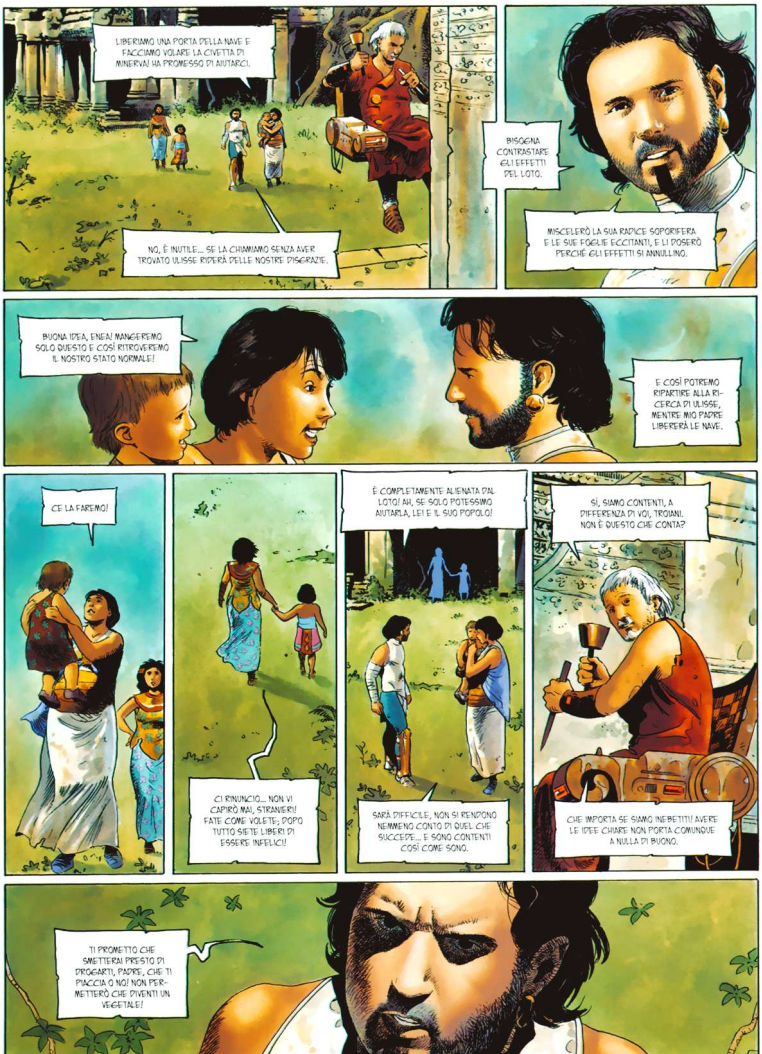
LIBERIAMO UNA PORTA DELLA NAVE E FACCIAMO VOLARE LA CIVETTA DI MINERVA! HA PROMESSO DI AIUTARCI.
NO, È INUTILE... SE LA CHIAMIAMO SENZA AVER TROVATO ULISSE RIDERÀ DELLE NOSTRE DISGRAZIE.
BISOGNA CONTRASTARE GLI EFFETTI DEL LOTO.
MESCOLERÒ LA SUA RADICE SOPORIFERA E LE SUE FOGLIE ECCITANTI, E LI POSERÒ PERCHÉ GLI EFFETTI SI ANNULLINO.
BUONA IDEA, ENEA! MANGEREMO SOLO QUESTO E COSÌ RITROVEREMO IL NOSTRO STATO NORMALE!
E COSÌ POTREMO RIPARTIRE ALLA RICERCA DI ULISSE, MENTRE MIO PADRE LIBERERÀ LE NAVI.
CE LA FAREMO!
CI RINUNCIO... NON VI CAPIRÒ MAI, STRANIERI! FATE COME VOLETE; POPO TUTTO SIETE LIBERI DI ESSERE INFELICI!
È COMPLETAMENTE ALIENATA DAL LOTO! AH, SE SOLO POTESSIMO AIUTARLA, LEI E IL SUO POPOLO!
SARÀ DIFFICILE, NON SI RENDONO NEMMENO CONTO DI QUEL CHE SUCCEDE... E SONO CONTENTI COSÌ COME SONO.
SÌ, SIAMO CONTENTI, A DIFFERENZA DI VOI, TROIANI. NON È QUESTO CHE CONTA?
CHE IMPORTA SE SIAMO INEBETITI? AVERE LE IDEE CHIARE NON PORTA COMUNQUE A NULLA DI BUONO.
TI PROMETTO CHE SMETTERAI PRESTO DI PROGARTI, PADRE, CHE TI PIACCIA O NO! NON PERMETTERÒ CHE DIVENTI UN VEGETALE!

SONO DUE GIORNI CHE SONO TORNATA A DORMIRE NORMALMENTE, ENEA! AVEVI RAGIONE, LA TUA MISCELA FUNZIONA ALLA GRANDE.
SÌ, MA LA PARTE DIFFICILE COMINCIA ORA.
SARÀ NECESSARIO UN DURO LAVORO PER LIBERARE LE NOSTRE NAVI, FIGLIOLI, MA CE LA FAREMO.
LA TUA VOLONTÀ RITROVATA È UN PIACERE PER LE ORECCHIE, PADRE.
MA NON POSSIAMO ASPETTARE TANTO, SE VOGLIAMO AVERE ANCORA UNA PICCOLA POSSIBILITÀ DI TROVARE I GRECI VIVI!
POVEREMO FARE A MENO DEL MATERIALE CHE È ALL'INTERNO DELLE STIVE!
VUOI DIRE CHE RINUNCIAMO A PRENDERE I VEICOLI... E CHE CI RIMETTIAMO A VAGARE A PIEDI NELLA GIUNGLA?!
SÌ, NON ABBIAMO ALTRA SCELTA!
E NON AVREMO NEANCHE LA CIVETTA DI MINERVA CON NOI! NON POTRÀ AIUTARCI E CHISSÀ CHE MOSTRO È QUESTA IRIS CHE HA ATTIRATO ULISSE!
VEDREMO.
MA GUARDA IL LATO POSITIVO: MINERVA NON POTRÀ NEMMENO AIUTARE IL RE D'ITACA, QUANDO IO LO UCCIDERÒ CON LE MIE MANI!

SECONDO I LOTOFAGI È DA QUESTA PARTE CHE SI SONO DIRETTI GLI ACHEI.
CHE CALDO!
QUANDO MANGIAVO LE FOGLIE DI LOTO STAVO MEGLIO.
SÌ, ANCHE IO MI SENTO SEMPRE PIÙ DEBOLE...
SILENZIO! UN'ALTRA PAROLA E VI ABBANDONO NELLA GIUNGLA!
PER FORTUNA ALMENO CI RESTA ANCORA IL PROFUMO DI QUESTI BEI FIORI...

MI CHIEDO COME ABBIANO FATTO I PRIMI LOTOFAGI AD ARRIVARE SU OCULUS SENZA TECNOLOGIA...

PAZZI! LA NOTTE È FATTA PER DORMIRE... IO MI RIPOSO UN PO', LI RAGGIUNGERÒ PIÙ TARDI.

PIÙ TARDI...

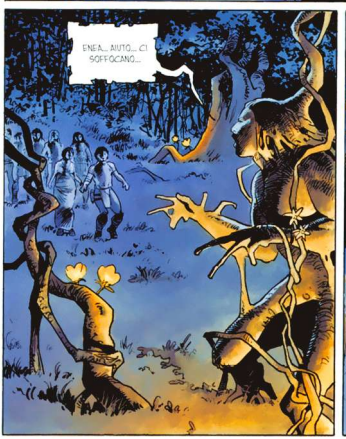
ENEA... AIUTO... CI SOFFOCANO...

HAI AVUTO UN'ALTRA VISIONE, VERO?
SÌ, QUESTI FIORI LUMINOSI DEVONO SATURARE L'ARIA DI SPORI! È IMPOSSIBILE SFUGGIRE DAVVERO A LOTO!

E SOPRATTUTTO LA FATICA... BISOGNEREBBE FARE UNA PAUSA...

NO! NON ABBIAMO TEMPO PER RIPOSARCI... DOBBIAMO CONTINUARE...

DOVEVI RESTARE ALLE NAVI, SE NON TI ANDAVA DI CAMMINARE, ANDROMACA.
SÌ, CAPO. BENE, CAPO!

OPS!

?!
MALEDETTA RADICE!

NON PUOI FARE ATTENZIONE, BESTIA DI UN MASCHIO?

E TU, AMAZZONE, POVRESTI OFFRIRTI A UNA "BESTIA DI UN MASCHIO", TI FAREBBE BENE!

MA PER QUESTO DOVRESTE NON AVERE PAURA DI NOI!
NON È PAURA, È DISGUSTO!
BRUTE CAGNE!
IMPOTENTI.
BASTA! PIANTATELA TUTTI! QUESTE PIANTE MALEDETTE VI FANNO AGIRE DA SCELLERATI.

È ORRENDO... NON SIAMO MIGLIORI DI QUANDO MANGIAVAMO IL LOTO! E TU, ENEA, SEI SEMPRE PIÙ AGGRESSIVO.
HAI RAGIONE, ANDROMACA, SENZA DUBBIO.

SONO D'AVVERO SPIACENTE PER QUELLO CHE VI FACCIO SUBIRE... A TUTTI VOI AVREI POTUTO CONCEDERE QUESTA PAUSA MOLTO PRIMA...

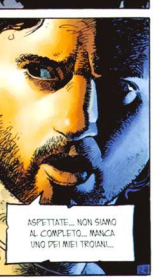
ASPETTATE... NON SIAMO AL COMPLETO... MANCA UNO DEI MIEI TROIANI...

PER DIANA! DOBBIAMO AVERLO PERSO PER STRADA!
DOBBIAMO TROVARLO... TORNIAMO SUI NOSTRI PASSI, PRESTO!

ERA DI QUI, ALMENO, SPERO...

ECCOLO! È PAZZESCO! LE RADICI LO RICOPRONO GIÀ!

STATE INDIETRO, LO LIBERO..

AAAH!

CHE ORRORE!!

QUELL'ALBERO... MI HA RICOPERTO COME LE NAVI...
NON HA SENSO!
È SI È GETTATO SU DI NOI PER MANGIARCI! AVETE VISTO LE FAUCI!

SÌ... MA DOVEVA ESSERE SOLO UN'ALTRA ALLUCINAZIONE..
ALLUCINAZIONE O NO, ENEA, SE A CAUSA DI TUTTO QUESTO HO UN ABORTO SPONTANEO TI SPEDISCO A FAR COMPAGNIA AL MIO BAMBINO NEGLI INFERI.

CI SIAMO GIÀ, ANDROMACA...
INSOMMA... SPERO CHE LA GIORNATA SIA STATA PIÙ FACILE PER MIO PADRE CHE PER NOI...
ENEA!
?!
PADRE?! TU? QUI?
ENEA, SEI VIVO!
NO! STO DELIRANDO!
STO DELIRANDO!
DELIRO!
ENEA! LA GIUNGLA CI HA ATTACCATI QUANDO ABBIAMO CERCATO DI LIBERARE LE NAVI DAGLI ALBERI.
STRANGOLATI.
I NOSTRI COMPAGNI SONO STATI DIVORATI.
AGGREDITI DALLE PIANTE!

E I LOTOFAGI HANNO RIFIUTATO DI AIUTARCI.
HANNO PERSINO DETTO DI LASCIARE LOTO TRANQUILLO, PERCHÉ COSÌ LUI AVREBBE FATTO LO STESSO!
BASTA COSÌ, TACI E STA' INDIETRO, SPORCO MOSTRO! SO CHE NON SEI MIO PADRE: SONO VENT'ANNI CHE NON È PIÙ IN GRADO DI CAMMINARE! NON SEI CHE L'ENNESIMA ALLUCINAZIONE!
NO, ENEA, SONO PROPRIO IO!
NO! NON È POSSIBILE CHE UN ALBERO SI METTA A CAMMINARE E A PARLARE! NON È POSSIBILE!
ENEA, DEVI TORNARE INDIETRO E AIUTARCI... POCO IMPORTA IL BASILEUS ULISSE.
NON TOCCARMI, IMMONDIZIA! STO PORMENDO COME I MIEI TROIANI, E STO SOGNANDO!
AIUTACI, FIGLIO MIO! CI SIAMO RINCHIUSI NELLE NAVI PER SFUGGIRE A LOTO!
TU NON ESISTI! TU NON ESISTI!

TU NON ESISTI...?
UFF... È SPARITO... FINALMENTE...
ENEA! AIUTO, ENEA!
?!
ULISSE? NON TI È BASTATA, NE VUOI ANCORA, ESCREMENTO!
ENEA, LOTO CI HA PRESI IN TRAPPOLA!
CI SOFFOCA LENTAMENTE! MORIREMO...
ENEA ENEA!
ENEA, APRI GLI OCCHI!

CHE INCUBO! UN TRONCO D'ALBERO CHIEDEVA IL MIO AIUTO, ANDROMACA, E SI GETTAVA SU DI ME...
SÌ, ENEA, ANCH'IO... MA ERA SOLO UN SOGNO!
I NOSTRI LASER SONO SPARITI, COME SE LE PIANTE LI AVESSERO RUBATI MENTRE DORMIVAMO... PER IMPEDIRCI DI APPICCARE ALTRO FUOCO?
GUARDA, SI SONO SERRATE ATTORNO A NOI, SIAMO PRIGIONIERI!
APESSO PER USCIRE DI QUI C'È SOLO QUESTO TUNNEL... COME SE LOTO VOLESSE GUIDARCI DA QUALCHE PARTE, DOPO AVERCI RESI INOFFENSIVI!
CAPISCO... ALLORA O STIAMO DELIRANDO, O LE NOSTRE ULTIME VISIONI AVEVANO UN FONDO DI VERITÀ.
A OGNI MODO, IRIS È RESPONSABILE DI TUTTO. SARÀ LEI AD ATTENDERCI ALLA FINE DEL TUNNEL...
SIETE ANCORA PRONTI A COMBATTERE LA MADRE DI LOTO? E A CONOSCERE FORSE LA STESSA SORTE DEGLI ACHEI?
"FORSE", ENEA? MA GUARDACI, DOMANI SAREMO TUTTI MORTI... TANTO VALE AFFRONTARLA QUESTA MALEDETTA DEA VEGETALE!
BENE, PROSEGUIAMO! AGGRAPPATEVI GLI UNI AGLI ALTRI E NON GUARDATE LE PIANTE CHE SI MUOVONO... CONCENTRATEVI SUL NOSTRO SCOPO.

EHI! SI È RICHIUSO!
MA CERTO, AH AH AH... NON VORRAI MICA SCAPPARE..

SPESSO I TROIANI FANNO DELL'UMOUR.
SEMPRE, QUANDO STANNO PER FARSI SOFFOCARE DA UN TUNNEL VEGETALE O MANGIARE DA UN BEL FIORE..

LÀ, DAVANTI, SEMBRA UN ACHEO...

SÌ, È IL CORPO DI UNO DEGLI UOMINI DI ULISSE... MA LE LIANE LO HANNO GIÀ DIVORATO PER METÀ... QUESTE ATROCITÀ SONO CARNIVORE!

E LÀ... CE NE SONO MOLTI ALTRI... IL TUNNEL NE È PIENO!
MA ALLORA I GRECI SONO TUTTI MORTI QUI! NON SONO ARRIVATI A TROIA?! E NOI...?

OH NO! LE PARETI CONTINUANO A MUOVERSI... SI RICHIUDONO SU DI NOI... MORIREMO ANCHE NOI!
NO, ANDROMACA! GUARDA! VEDO L'USCITA!

AVANTI! ORA VEDREMO QUESTI PRIS...

MA... NON È POSSIBILE!

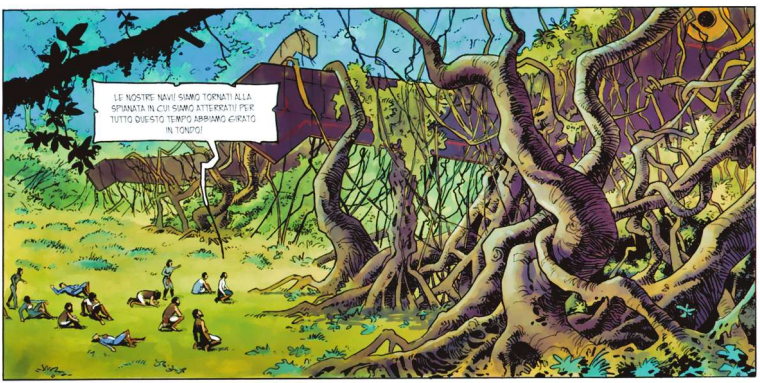
LE NOSTRE NAVI SIAMO TORNATI ALLA SPIANATA IN CUI SIAMO ATTERRATI? PER TUTTO QUESTO TEMPO ABBIAMO GIRATO IN TONDO!

MA ALLORA IRIS...?

QUESTA IRIS SI NASCONDEREBBE QUI, IN QUESTA RADURA AL CENTRO DELLE GRANDI COSTRUZIONI DI PIETRA?

SÌ... DEVI ESSERE PER QUESTO CHE I LOTOFAGI LE CHIAMANO "TORRI DI IRIS".

PER VENERE, MA QUESTA RADURA E QUESTE TORRI... FORMANO LE FIGURE GEOMETRICHE CHE ABBIAMO VISTO DALLO SPAZIO... QUELLE CHE CI HANNO ATTIRATO QUI...

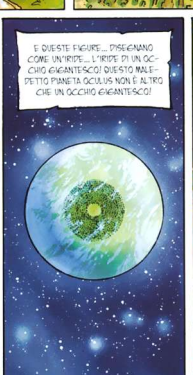
E QUESTE FIGURE... DISEGNANO COME UN'IRIDE... L'IRIDE DI UN OCCHIO GIGANTESCO! QUESTO MALEDETTO PIANETA OCULUS NON È ALTRO CHE UN OCCHIO GIGANTESCO!

ECCO! QUESTA RADURA È LA PUPILLA DELL'OCCHIO!
LA DEA IRIS DEI LOTOFAGI NON È UN FIORE... È SOLO IL MALEDETTO CENTRO DEL LORO MALEDETTO PIANETA!

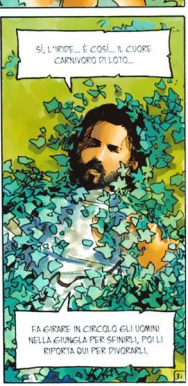
SÌ, L'IRIDE... È COSÌ... IL CUORE CARNIVORO DI LOTO...
FA GIRARE IN CIRCOLO GLI UOMINI NELLA GIUNGLA PER SFINIRLI, POI LI RIPORTA QUI PER DIVORARLI.

È VERO...
ECCO LE TOMBE DEI VIAGGIATORI CHE SONO ATTERRATI QUI PRIMA DI VOI. PRESTO LI RAGGIUNGERETE E SARETE PER SEMPRE CON LOTO E IN LOTO.
SONO PAZZO O QUELL'ESPERA STA INTERRANDO VIVI I NOSTRI COMPAGNI?
È ORRIBILE! LOTO HA TRASFORMATO UN PIANETA INTERO IN UNA TRAPPOLA E ATTIRA I MORTALI COME MOSCHE...
UN OCCHIO GIGANTE CI HA IPNOTIZZATI DALLO SPAZIO... PERCHÉ SERVISSIMO DA CIBO A UNA PIANTA CANNIBALE!
LA CITTÀ DI PIETRA SERVE A QUESTO: A FAR ATTERRARE QUELLI CHE SERVIRANNO DA CONCIME A LOTO...
ESAGERI, UOMO... PARLI COME SE LOTO VI VOLESSE MALE.
VI ASSORBIRÀ, È VERO... MA ANCHE VOI AVETE MANGIATO LE SUE FOGLIE E LE SUE RADICI! NON È NIENTE DI PIÙ DEL NORMALE CICLO DELLA VITA.
NO, NON È UNA VISIONE INDOTTA DALLA DROGA... MIO FIGLIO ENEA E GLI ALTRI... LE PIANTE LI HANNO FATTI PRIGIONIERI PROPRIO DAVANTI A NOI!
BISOGNA MANDARE DEI GUERRIERI A LIBERARLI, PRIMA CHE SIA TROPPO TARDI!

MADRE VENERE, LA TUA PROFEZIA SUL NOSTRO REGNO FUTURO ERA FALSA. MORIREMO TUTTI QUI, COME I GRECI DI ULISSE!
SÌ! SONO TUTTI MORTI... SALVO IL LORO RE E IL SUO AMANTE, CHE SI SONO NASCOSTI NELLA NAVE PIÙ AVANTI ALLA VOSTRA.
ULISSE VIVE ANCORA... E LA SUA NAVE È PIÙ AVANTI ALLA NOSTRA, PER DI PIÙ... AH AH... LOTO CI HA PROPRIO FREGATI.
FUOCO A VOLONTÀ! MANDATE A FUOCO TUTTE QUELLE SCHIFOSE PIANTE FETENTI SU DUE ZAMPE!
FACCIAMOGLI PASSARE LA VOGLIA DI RICOMINCIARE, BASTARDI TRADITORI DELL'UMANITÀ!
FARÒ UN DESERTO DI QUESTA GIUNGLA! NON MORIREMO SOLI!
STRATEGIA, SIETE, SALVO!
I LOTOFAGI? BRUCIANO COME PIANTE?!
SÌ! SONO FIGLI DI LOTO, COME GLI ALBERI! SONO PIANTE, NON UMANI!
TUTTI ALLA NAVE, PRESTO! LOTO ATTACCA DI NUOVO!

COMMANDO A NAVE! APRITE LE PORTE!
RITIRATA! RITIRATA!
INDIETRO, MALEDETTI!
AARGH!
AIUTO!
FINALMENTE...
SIA LODATA TUA MADRE VENERE, SIETE TUTTI IN VITA, ENEA!
NON È ANCORA GIUNTA L'ORA DI RINGRAZIARE GLI DEI, PADRE...

SONO FINALMENTE RIUSCITO A CAPIRE LOTO E IRIS... SO ANCHE COSA VI È SUCCESSO... MI HAI SOGNATO, LA NOTTE PASSATA, VERO? E ANCHE ULISSE?
SÌ, MA CALMATI, SEI ESAUSTO...
LE PIANTE NON POSSONO FARE NULLA CONTRO L'ACCIAIO DELLA NOSTRA NAVE... ORA SIAMO TUTTI AL SICURO.
NON TUTTI! QUEI SOGNI NON ERANO VERI SOGNI... PROGIAN-POCI, LOTO HA INSTAURATO COME UNA CONNESSIONE TRA TUTTI NOI!
HO VISTO ULISSE, STA MORENDO, INTRAPPOLATO NELLA SUA NAVE RICO-PERTA DI PIANTE, LÀ DAVANTI A NOI!
NON POSSIAMO ABBANDONARLO A LOTO... NON SIAMO LOTOFAGI, NOI...
NO, ENEA, SIAMO TROIANI! E IL NOSTRO POPOLO È STATO MASSACRATO A CAUSA DI ULISSE, TI RICORDO! TUA MOGLIE È MORTA PER CAUSA SUA!
PUNIAMOLO E CERCHIAMO IL MODO DI ANDARCENE DA QUESTO PIANETA MALEDETTO.
ANCHE SE, SAI BENISSIMO CHE NON POSSIAMO LIBERARCI DALLE RADICI DI LOTO DA SOLI... FINIREMO RINCHIUSI NELLA NOSTRA NAVE COME IL RE D'ITACA...
MA SE LUI È CON NOI, LA SUA DEA MINERVA CI SALVERÀ...
HAI RAGIONE... ALLORA DAL MOMENTO CHE NON ABBIAMO SCELTA... LIBERIAMO LA NAVE DI ULISSE PRIMA CHE LOTO BLOCCHI TUTTI I CANNONI...

GLI ALBERI!
SI RIFIUTANO DI LIBERARLI!
È ORRIBILE!
FARANNO A PEZZI LA NAVE!
ULISSE! STA USCENDO INSIEME A SINONE! COPRITELI!!
EH? NO? SPENGONO LE FIAMME...

CONTINUATE A SPARARE!
AAH...
SINONE?! NO!!
LASCIALO, MOSTRO!
LASCIALO, LOTO! NON HAI IL DIRITTO DI PRENDERMELO!
SINONE?!
IL TUO AMATO...
BIN... IH... MA...
SONO IO...
SINONE! OH NO...
IO TI AMO...
TI AMO...

ULISSE, SEI NOSTRO PRIGIONIERO...
HIARK! HIARK!
QUESTE RISA... NO, È DI LOTO CHE SONO PRIGIONIERO, NON DI VOI, TROIANI... CI CONTROLLA TUTTI... È GIÀ SUCCESSA LA STESSA IDENTICA COSA CON NOI...
TRA DIECI GIORNI SAREMO MORTI ASFISSIATI... CI DISGREGA LENTAMENTE ASSIEME ALLA NAVE... SÌ, IO RITROVERÒ SINONE... E TU, TUA MOGLIE... NEGLI INFERI.
AVANTI, BASILEUS, LA TUA PROTETTRICE MINERVA PUÒ ANCORA SALVARCI.
NO, ENEA, HO GIÀ PROVATO DIVERSE VOLTE A CONTATTARLA... INVANO... QUESTO LUOGO DEVE ESSERE AL CENTRO DEL REGNO DI UN ALTRO DIO.
SÌ, MA CI HA AFFIDATO LA SUA CIVETTA PREFERITA PRIMA DI MANDARCI ALLA TUA RICERCA... QUINDI CHISSÀ...?
COSA?! TOGLILE L'ELMO! PRESTO!

CERERE!

CERERE!
CERERE, DEA DEI FIORI, DEGLI ALBERI E DELLE PIANTE!
MINERVA?
AAAAAA
AAAAA
AAA

AAAAAAAAAAAAHHHHH

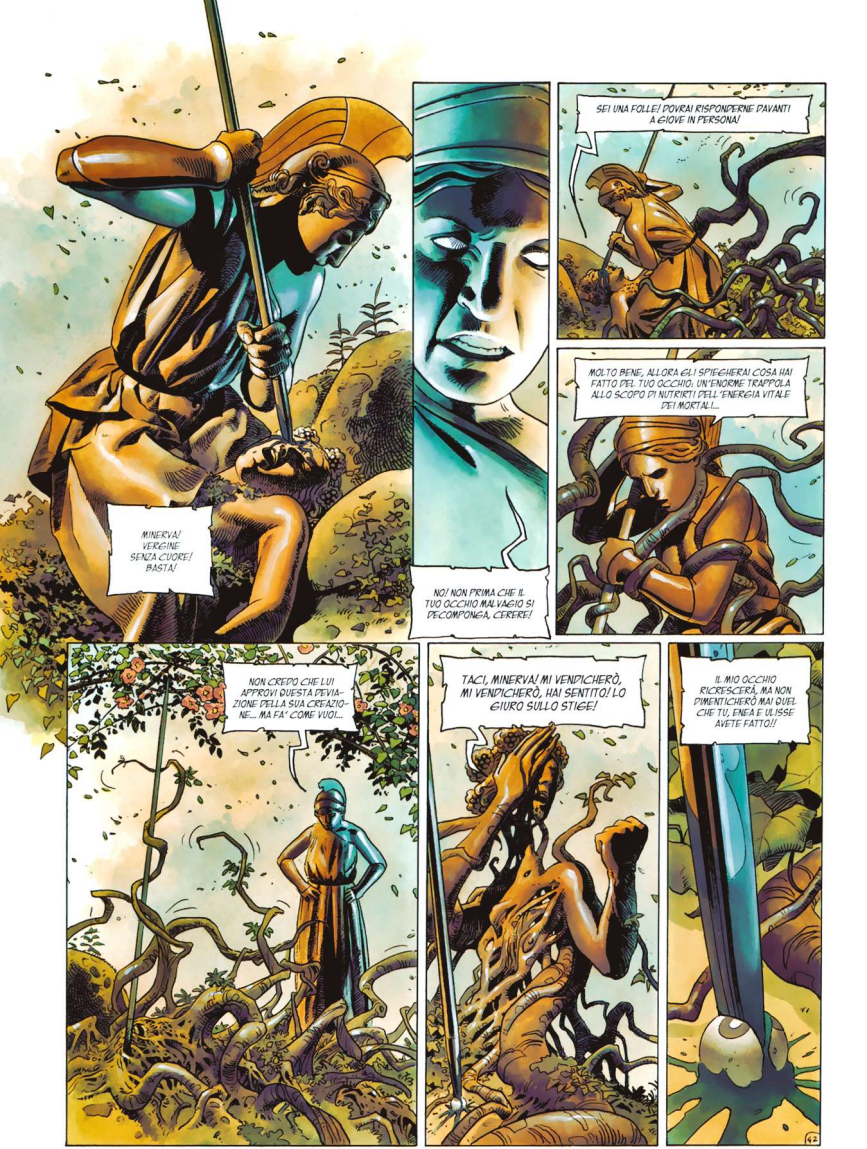
MINERVA! VERGINE SENZA CUORE! BASTA!
NO! NON PRIMA CHE IL TUO OCCHIO MALVAGIO SI DECOMPONGA, CERERE!
SEI UNA FOLLE! DOVRAI RISPONDERNE DAVANTI A GIOVE IN PERSONA!
MOLTO BENE, ALLORA GLI SPIEGHERAI COSA HAI FATTO DEL TUO OCCHIO: UN'ENORME TRAPPOLA ALLO SCOPO DI NUTRIRTI DELL'ENERGIA VITALE DEI MORTALI...
NON CREDO CHE LUI APPROVI QUESTA DEVIAZIONE DELLA SUA CREAZIONE... MA FA' COME VUOI...
TACI, MINERVA! MI VENDICHERÒ, MI VENDICHERÒ, HAI SENTITO? LO GIURO SULLO STIGE!
IL MIO OCCHIO RICRESCERÀ, MA NON DIMENTICHERÒ MAI QUEL CHE TU, ENEA E ULISSE AVETE FATTO!!

QUESTO SILENZIO... FORSE...? MINERVA CI AVRÀ SALVATI?
RINCHIUDETE ULISSE E VEDREMO.
GUARDATE! LOTO APPASSISCE COME UNA PIANTA SECCA!
MA... NEVICA?
SÌ, LOTO È BELL'E MORTO.

DOVREMO RESTITUIRE A ULISSE IL SUO SINONE... ANCHE SE SONO GRECI...
È TERRIBILE! IRIS AVEVA SPINTO CENTINAIA DI NAVI A INCAGLIARSI!
SÌ, LOTO HA DIVORATO MIGLIAIA DI UOMINI!
LA TRAPPOLA ERA PERFETTA. PROVO QUASI PIETÀ PER I LOTOFAGI.
È FREDDO COME L'ACCIAIO... POTREBBE ESSERE CON QUESTO CHE MINERVA HA UCCISO LOTO...
E QUELLO SECONDO TE COS'È?
O PIUTTOSTO CHE HA REGALATO A OCULUS IL SUO PRIMO INVERNO.

SONO GIÀ DUE MESI CHE SIAMO TORNATI NELLO SPAZIO, PADRE, E MOLTI DI NOI SONO ANCORA INTOSSICATI.
LE SPORE DI LOTO SI SONO INFILTRATE DAPPERTUTTO NELLE NOSTRE NAVI!

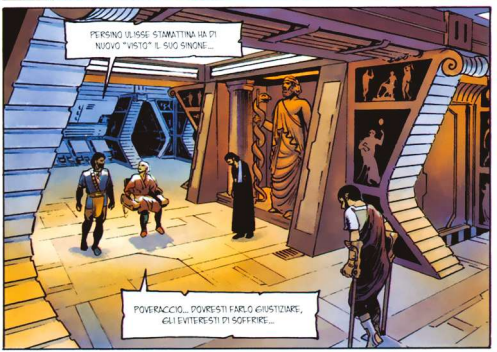
PERSINO ULISSE STAMATTINA HA DI NUOVO "VISTO" IL SUO SINGHE....
POVERACCIO... POVRESTI FARLO GIUSTIZIARE, GLI EVITEREBBE DI SOFFRIRE...

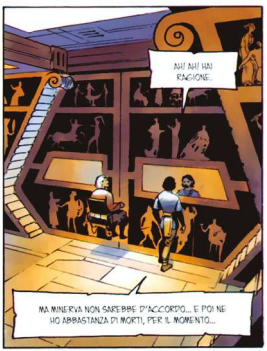
AH! AH! HAI RAGIONE.
MA MINERVA NON SAREBBE D'ACCORDO... E POI NE HO ABBASTANZA DI MORTI, PER IL MOMENTO...

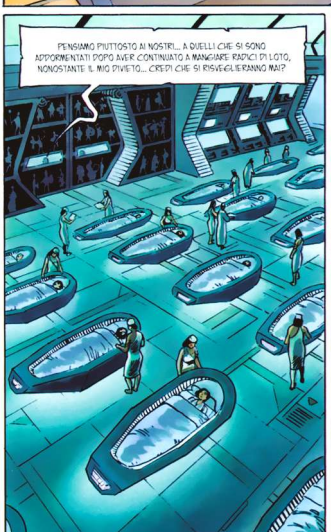
PENSIAMO PIUTTOSTO AI NOSTRI... A QUELLI CHE SI SONO ADDORMENTATI DOPO AVER CONTINUATO A MANGIARE RADICI DI LOTO, NONOSTANTE IL MIO DIVIETO... CREDI CHE SI RISVEGLIERANNO MAI?

NON LO SO, FIGLIOLO.
TEMO CHE LORO LI ABBIA RESI VEGETALI PER SEMPRE.

ALMENO NOI DUE SIAMO TORNATI IN NOI...

ANCHE SE QUESTO VUOL DIRE AFFRONTARE LA REALTÀ... E ACCETTARE DI NON RIVEDERE PIÙ CREUSA... MAI PIÙ...

CHE RACCONTO TERRIBILE, VIRGILIO! DOPO LA MORTE MINERALE SUL PIANETA MADRE, ENEA HA DOVUTO AFFRONTARE LA MORTE VEGETALE SU OCULUS!
SÌ, IMPERATRICE...
ANCHE SE IL NOSTRO GLORIOSO IMPERO L'HA ADDOMESTICATA, DOBBIAMO RICORDARCI CHE LA NATURA NON EGITA A MANGIARE I SUOI STESSI FIGLI, SE LA SI LASCIA FARE...
SÌ, LA VITA È DAVVERO TROPPO BREVE PER PASSARLA NELL'OBLIO E NELLE DROGHE, E DIVENTARE, COME I LOTOFAGI, UN VEGETALE SENZA PASSIONE.
ALCUNI HANNO PERSINO CREDUTO CHE LE STAGIONI SIANO COMPARSE IN SEGUITO A QUESTA TRAGEDIA, PER RICORDARE AGLI UOMINI CHE LA NATURA DÀ LA MORTE COME DÀ LA VITA.
I NOSTRI ANTENATI DELLA REMOTA EPOCA PRE-STELLARE NON OFFRIVANO FORSE SACRIFICI UMANI ALLA DEA CERERE?
HAI RAGIONE, VIRGILIO... MEGLIO FONDARE IMPERI, SCRIVERE POEMI E INNAMORARSI...
MA CONCEDIMI, IO CHE HO GIÀ FATTO TUTTO QUESTO, DI DIMENTICARE UN SECONDO LA MORALE DELLA TUA STORIA... ANCHE L'UOMO HA LE SUE STAGIONI!
LASCIAMI DIMENTICARE CHE ANCHE LE IMPERATRICI INVECCHIANO.
ALLE ERBE, AI FUNGHI E AI FRUTTI DELLA VIGNA!

1E dERNiER tROYEN

tome 3 les lotophages

Victime de la cruauté des dieux, Troie a disparu dans un torrent de fer et de feu. Seul le stratège Énée a réussi à échapper à l'esclavage et à la mort. Avec quelques compagnons, il parcourt désormais l'espace à la recherche de la nouvelle planète que sa mère, la déesse Vénus, lui a promise. Mais son destin n'est décidément pas de trouver la paix.

À peine sauvé de la Méduse, Énée est bientôt contraint par la déesse Minerve de partir à la recherche du basileus Ulysse qui a mystérieusement disparu. Dans sa quête, le stratège troyen atterrit sur une étrange planète recouverte par une végétation luxuriante. Seules de colossales tours de pierre en émergent, comme pour attirer l'attention des voyageurs spatiaux. Leurs habitants, les Lotophages, sont accueillants, très accueillants... tellement accueillants que personne n'est jamais parvenu à repartir de leur planète. Jamais...

Librement inspiré de l'Odyssée d'Homère et de l'Énéide de Virgile, le Dernier Troyen conte les origines légendaires de la Rome galactique.

ChRONiQUES dE l'ANTiQUité GALACTiQUE

1E dERNiER tROYEN
1 - le cheval de troie
2 - la reine des amazones
3 - les lotophages
4 - carthago (à paraître)

1E fléAU dES DiEUX
1 - morituri te salutant
2 - dies irae
3 - urbi et orbi
4 - vae victis
5 - dei ex machina
6 - exit (à paraître)

53 - 2883 - 6
9 782849 462683
www.soleil-lesite.com

valérie mangin . thierry démarez

LE DERNIER TROYEN

QUADRANT SOLAIRE

carthago

PROGETTO ALESSANDRIA

1692

CRONACHE DELL'ANTICHITA` GALATTICA: L'ULTIMO TROIANO - 4

Fumetto Francese

Testi di: Valérie Mangin
Disegni di: Thierry Démarez

TRATTO DA CRONACHE DELL'ANTICHITA` GALATTICA: L'ULTIMO TROIANO (ed: PLANETA)

Progetto Alessandria nasce dall'esempio di numerosi gruppi e persone della rete con lo scopo di salvaguardare le opere fumettistiche realizzandone versioni digitali di facile e sicura conservazione per decenni, nonchè per rendere possibile la loro lettura tramite i nuovi apparecchi elettronici come tabletPC, Ebook Reader, Palmari, ecc.

La consultazione e la lettura di questo fumetto è lecito (almeno moralmente) solo nel caso possediate l'originale versione cartacea, o nel caso in cui il fumetto sia ormai esaurito come numero arretrato o non più recuperabile per la chiusura della casa editrice.

Il gusto di leggere un fumetto su carta è insostituibile, sostenete quindi le case editrici e i loro sforzi comprando i loro prodotti.

Qualora uscisse una versione digitale UFFICIALE siete pregati di cancellare questo file.

Grazie.

Questo file è stato realizzato senza alcuno scopo di lucro ed esclusivamente per uso personale.
La sua vendita in qualsiasi forma è vietata e illegale.

Scan & Edit by D.D.T.

cronache dell'antichità galattica

L'ultimo troiano

PLANETA DeAGOSTINI®

Italia: Direttore: Ernesto Buzzolone. Indirizzo: Il Trav. Galileo Galilei, 19, 80029 Arzano (Na)

Chroniques de l'antiquité galactique: Le Dernier Troyen
© MC Productions / Mangin / Démarez. All rights reserved.

CRONACHE DELL'ANTICHITÀ GALATTICA: L'ULTIMO TROIANO.
Pubblicazione Editorial Planeta DeAgostini, S.A.
Diagonal, 662-664, 4º B, 08034-Barcelona.
ISBN: 978-84-674-7876-1.
Copyright © 2009 Editorial Planeta DeAgostini, S.A., sulla presente edizione.
Tutti i diritti riservati.

Traduzione: Irene Bozzeda, Erell Preti.

Stampato in Italia da DEAPRINTING
Officine Grafiche Novara 1901 s.p.a. Corso della Vittoria 91- Novara.
(VII/09). (I676).
Printed in Italy/Stampato in Italia.

· Distribuzione esclusiva per le edicole:
m-dis Distribuzione Media S.p.A.
via A. Rizzoli 2, 20132 Milano. Tel: 02 25821; telefax: 02 25825203, e.mail: info@m-dis.it.
· Distribuzione per fumetterie e arretrati:
Gruppo Alastor
Il Trav. Galileo Galilei 19, Arzano. Tel: 081 7314770; e.mail: info@alastor.sm.
· Distribuzione per Librerie:
Messaggerie Libri S.p.A.
Via Verdi, 8, Assago, Tel: 02 45774200/210; www.meli.it

È vietata la riproduzione e la trasmissione dei contenuti, totale o parziale,
in ogni genere e linguaggio senza il previo consenso scritto dell'editore.
Le infrazioni verranno perseguite ai sensi di legge.

www.planetadeagostinicomics.it

.... Cartagine ....

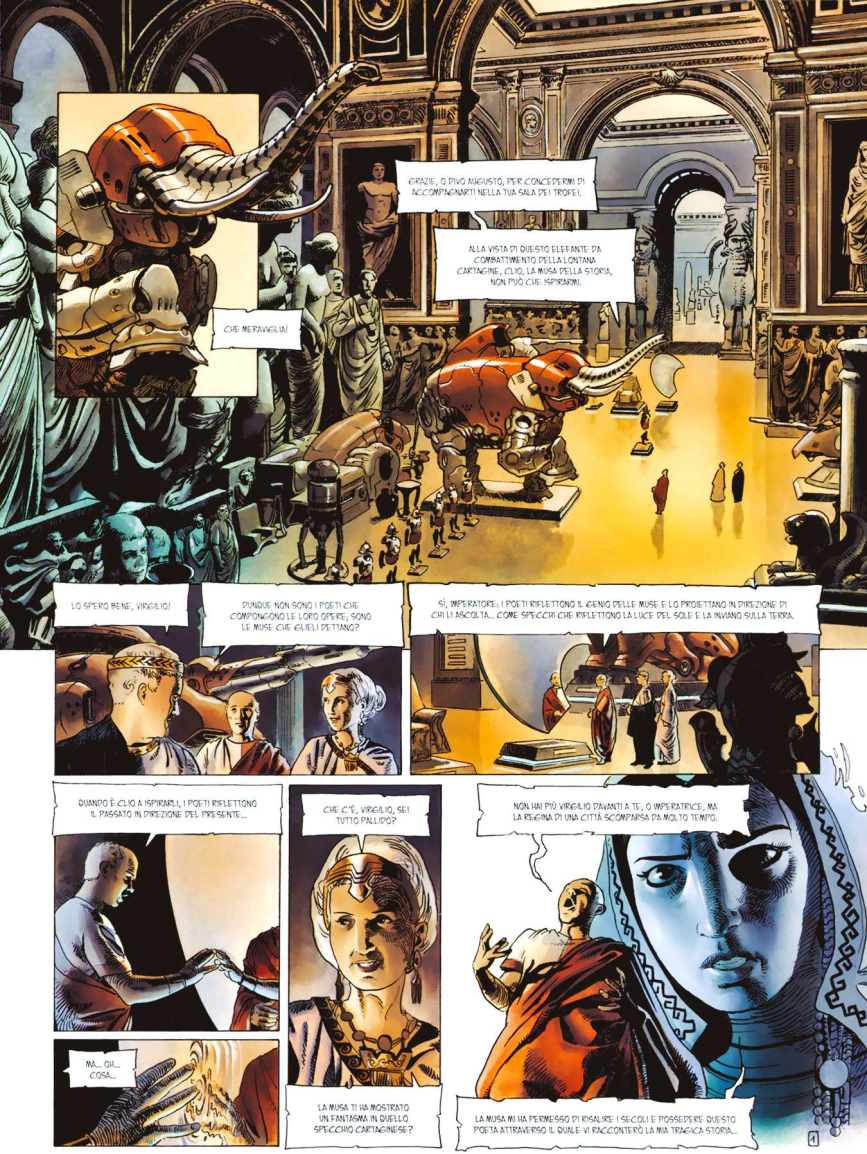
GRAZIE, O PIVO AUGUSTO, PER CONCEDERMI DI ACCOMPAGNARTI NELLA TUA GALA DEI TROFEI.
ALLA VISTA DI QUESTO ELEFANTE DA COMBATTIMENTO DELLA LONTANA CARTAGINE, CLIO, LA MUSA DELLA STORIA, NON PUÒ CHE ISPIRARMI.
CHE MERAVIGLIA!
LO SPERO BENE, VIRGILIO!
DUNQUE NON SONO I POETI CHE COMPONGONO LE LORO OPERE, SONO LE MUSE CHE GLIELI DETTANO?
SÌ, IMPERATORE: I POETI RIFLETTONO IL GENIO DELLE MUSE E LO PROIETTANO IN DIREZIONE DI CHI LI ASCOLTA... COME SPECCHI CHE RIFLETTONO LA LUCE DEL SOLE E LA INVIANO SULLA TERRA.
QUANDO È CLIO A ISPIRARLI, I POETI RIFLETTONO IL PASSATO IN DIREZIONE DEL PRESENTE...
MA... OH... COSA...
CHE C'È, VIRGILIO, SEI TUTTO PALLIDO?
LA MUSA TI HA MOSTRATO UN FANTASMA IN QUELLO SPECCHIO CARTAGINESE?
NON HAI PIÙ VIRGILIO DAVANTI A TE, O IMPERATRICE, MA LA REGINA DI UNA CITTÀ SCOMPARSA DA MOLTO TEMPO.
LA MUSA MI HA PERMESSO DI RISALIRE I SECOLI E POSSEDERE QUESTO POETA ATTRAVERSO IL QUALE VI RACCONTERÒ LA MIA TRAGICA STORIA...

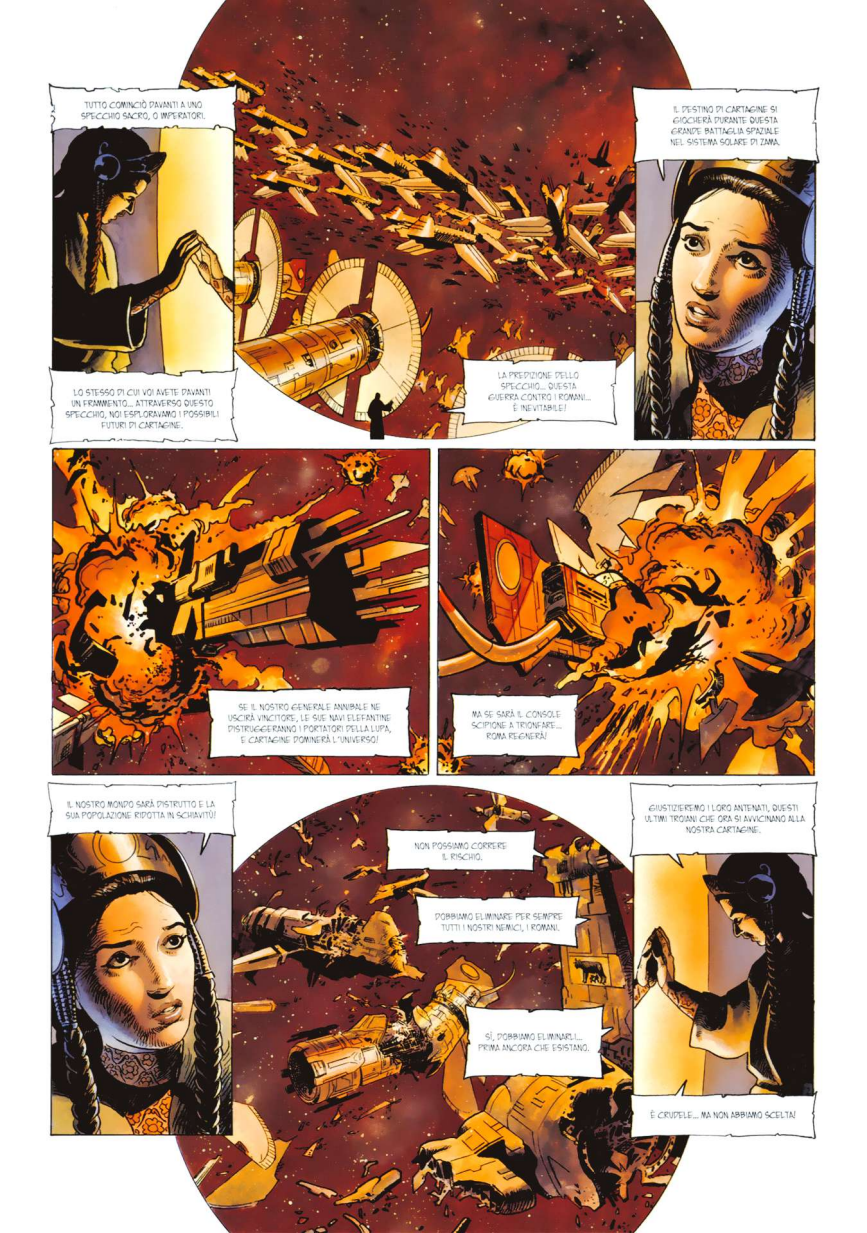
TUTTO COMINCIÒ DAVANTI A UNO SPECCHIO SACRO, O IMPERATORI.
LO STESSO DI CUI VOI AVETE DAVANTI. UN FRAMMENTO... ATTRAVERSO QUESTO SPECCHIO, NOI ESPLORAVAMO I POSSIBILI FUTURI DI CARTAGINE.
LA PREDIZIONE DELLO SPECCHIO... QUESTA GUERRA CONTRO I ROMANI... È INEVITABILE!
IL DESTINO DI CARTAGINE SI GIOCHERÀ DURANTE QUESTA GRANDE BATTAGLIA SPAZIALE NEL SISTEMA SOLARE DI ZAMA.
SE IL NOSTRO GENERALE ANNIBALE NE USCIRÀ VINCITORE, LE SUE NAVI ELEFANTINE DISTRUGGERANNO I PORTATORI DELLA LUPA, E CARTAGINE DOMINERÀ L'UNIVERSO!
MA SE SARÀ IL CONSOLE SCIPIONE A TRIONFARE... ROMA REGNERÀ!
IL NOSTRO MONDO SARÀ DISTRUTTO E LA SUA POPOLAZIONE RIDOTTA IN SCHIAVITÙ!
NON POSSIAMO CORRERE IL RISCHIO.
DOBBIAMO ELIMINARE PER SEMPRE TUTTI I NOSTRI NEMICI, I ROMANI.
SÌ, DOBBIAMO ELIMINARLI... PRIMA ANCORA CHE ESISTANO.
GIUSTIZIERÒ I LORO ANTENATI, QUESTI ULTIMI TROIANI CHE ORA SI AVVICINANO ALLA NOSTRA CARTAGINE.
È CRUDELE... MA NON ABBIAMO SCELTA!

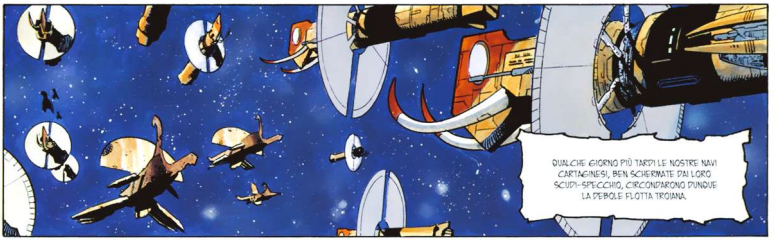
QUALCHE GIORNO PIÙ TARDI LE NOSTRE NAVI CARTAGINESI, BEN SCHERMATE DAI LORO SCUDI-SPECCHIO, CIRCONDARONO D'INTORNO LA DEBOLE FLOTTA TROIANA.

LI HAI MANOVRATI PERFETTAMENTE, BARCA...
...I TROIANI SONO IN NOSTRA BALIA; DISTRUGGEREMO LE LORO NAVI SENZA METTERE I NOSTRI IN PERICOLO.

SONO AI TUOI ORDINI, MIA REGINA. ORDINA DI FARE FUOCO E, NEL GIRO DI UN'ORA, DI QUELLE NAVI NON RESTERANNO ALTRO CHE CENERI DISPERSE NEL COSMO.

AH, BARCA! POSSIAMO UCCIDERE QUESTA GENTE SENZA LASCIARE LORO LA BENCHÉ MINIMA POSSIBILITÀ, A CAUSA DI UN CRIMINE CHE, FORSE, COMMETTERANNO I LORO LONTANI DISCENDENTI?

LO SO, MIA REGINA, MA LA LORO MORTE È NECESSARIA ALLA SOPRAVVIVENZA DEL NOSTRO POPOLO, ME L'HAI DETTO TU STESSA!

SÌ... IO SONO DIDONE, REGINA DI CARTAGINE! DEVO SACRIFICARE I MIEI SCRUPOLI AL MIO DOVERE DI SOVRANA...
DEVO ESSERE SPIETATA, QUANDO NECESSARIO.

GENERALE BARCA, CHE L'ATTACCO...
MIA REGINA... È INCREDIBILE!!

DALLA NAVE AMMIRAGLIA ARRIVA UN MESSAGGIO DEI TROIANI, NONOSTANTE IL NOSTRO SCUDO PROTETTORE!

MA È IMPOSSIBILE!

SAREBBE LA PRIMA VOLTA CHE IL NOSTRO SPECCHIO DI PROTEZIONE NON RIMANDA INDIETRO ALL'EMITTENTE LE ONDE RADIO E GLI ALTRI RAGGI!

TI ASSICURO, MIA REGINA...

UMM... SOLO GLI DEI SONO CAPACI DI SIMILI PROPOSTE...

ASCOLTIAMO IL MESSAGGIO PRIMA DI LANCIARE L'ATTACCO, NON SI SA MAI...

PERCHÉ QUESTO ACCERCHIAMENTO? SONO LO STRATEGA ENEA E VIAGGIO IN PACE CON I MIEI TROIANI E QUALCHE AMAZZONE...

LE NOSTRE NAVI SONO MOLTO DANNEGGIATE; NON POSSONO COSTITUIRE NÉ UNA MINACCIA NÉ UN BOTTINO DI GUERRA INTERESSANTE.

CI LIMITIAMO AD ATTRAVERSARE IL VOSTRO QUADRANTE STELLARE.

CERCHIAMO IL PIANETA CHE IL DESTINO CI HA ATTRIBUITO IN SEGUITO ALLA CADUTA DI TROIA... COME PREDETTO DA MIA MADRE, LA DEA VENERE.

VENERE?...

VI PREGO, RISPETTATE LA VOLONTÀ DEGLI DEI.
RISPARMIATE IL MIO POPOLO E LASCIATE CHE PROSEGUA IL SUO CAMMINO.
"MIA MADRE VENERE"? AVREI POTUTO INTERROGARE LO SPECCHIO SACRO A PROPOSITO DI QUESTO STRATAGEMMA...
MA... "VENERE"? NON È IL NOME CHE I POPOLI CHE VIVONO OLTRE LA NEBULOSA DI SIPONE DANNO ALLA NOSTRA GRANDE DEA TANIT?
SÌ, REGINA DIPONE; QUESTO TROIANO SOSTIENE DI ESSERE IL FIGLIO DI TANIT-LA-LUMINOSA.
IL FIGLIO DELLA DEA... È QUESTO CHE SENTO?

È COME SE IL REGNO DEGLI DEI PENETRASSE NEL TRISTE RIFLESSO CHE LA NOSTRA REALTÀ NE RESTITUISCE.

IN EFFETTI, LA DEA VENERE—TANIT NON LASCEREBBE UCCIDERE IL SUO AMATO FIGLIO SENZA REAGIRE...
E DAL MOMENTO CHE L'AMORE ERA LA SUA ARMA MIGLIORE...
...INCARICÒ L'ALTRO SUO FIGLIO, IL DIVINO CUPIDO, DI USARE QUELL'ARMA.
TUTTI SANNO CHE IL DIO ALATO NON MANCA MAI IL SUO BERSAGLIO.
VENERE AVEVA TRASFORMATO LA NEMICA IN INNAMORATA: I TROIANI NON RISCHIAVANO PIÙ NULLA.

LO... STRATEGA SI CHIAMA ENEA?

REGINA DIDONE? TI SENTI BENE?
È UN QUARTO D'ORA CHE LA NOSTRA FLOTTA ASPETTA L'ORDINE DI DISTRUGGERE QUESTI TROIANI...

DISTRUGGERE I TROIANI... NO, NON POSSO PROPRIO...
...SIAMO DEI BARBARI SENZA PIETÀ NÉ ONORE, BARCA... FA' PIUTTOSTO ABBASSARE IL NOSTRO SCUDO-SPECCHIO, VOGLIO PARLARE A QUESTO ENEA.

NON TEMERE, STRATEGA, NON ABBIAMO CIRCONDATO LE TUE NAVI PER ATTACCARLE...
...MA PER GUIDARLE FINO ALLA NOSTRA CARTAGINE, DOVE POTRETE RIPARARLE E RIFOCILLARVI.

SEI TROPPO BUONA, O REGINA! I TROIANI E LE AMAZZONI TI SARANNO ETERNAMENTE RICONOSCENTI PER TANTA GENEROSITÀ!

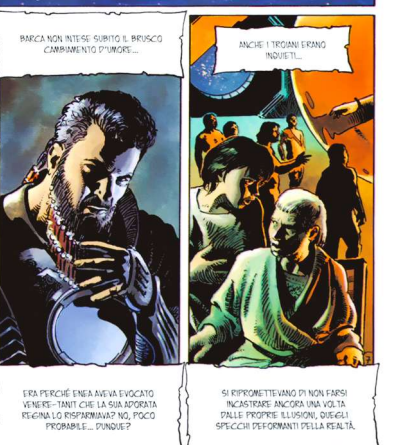
BARCA NON INTESE SUBITO IL BRUSCO CAMBIAMENTO D'UMORE...
ERA PERCHÉ ENEA AVEVA EVOCATO VENERE—TANTI CHE LA SUA ADORATA REGINA LO RISPARMIAVA? NO, POCO PROBABILE... D'INDOLE?
ANCHE I TROIANI ERANO INQUIETI...
SI RIPROMETTEVANO DI NON FARSI INCASTRARE ANCORA UNA VOLTA DALLE PROPRIE ILLUSIONI, DAGLI SPECCHI DEFORMANTI DELLA REALTÀ.

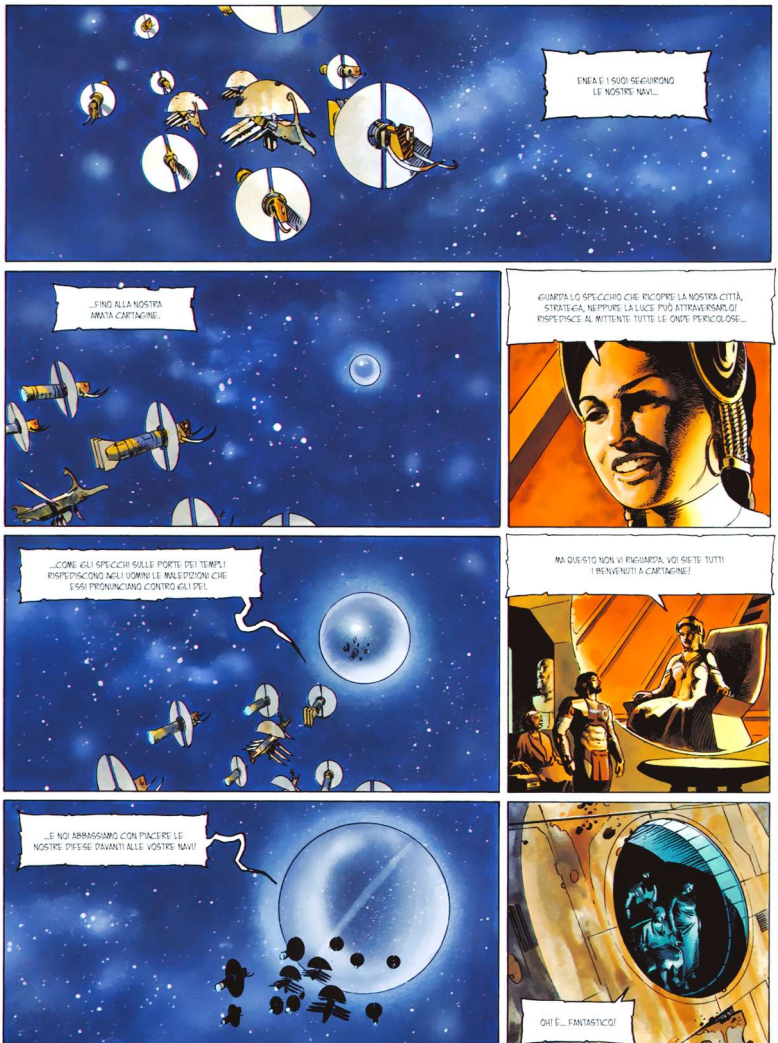
ENEA E I SUOI SEGUIRONO LE NOSTRE NAVI...
...FINO ALLA NOSTRA AMATA CARTAGINE.
GUARDA LO SPECCHIO CHE RICOPRE LA NOSTRA CITTÀ, STRATEGA, NEPPURE LA LUCE PUÒ ATTRAVERSARLO! RISPEDISCE AL MITTENTE TUTTE LE ONDE PERICOLOSE...
...COME GLI SPECCHI SULLE PORTE DEI TEMPLI RISPEDISCONO NEGLI UOMINI LE MALEDIZIONI CHE ESSI PRONUNCIANO CONTRO GLI DEI.
MA QUESTO NON VI RIGUARDA. VOI SIETE TUTTI I BENVENUTI A CARTAGINE!
...E NOI ABBASSIAMO CON PIACERE LE NOSTRE DIFESE DAVANTI ALLE VOSTRE NAVI!
OH! È... FANTASTICO!

CHE PRODIGIO! UN DISCO ARTIFICIALE CON DUE FACCE SIMMETRICHE!
SÌ, TROIANI... OSSERVATE LA SUPERFICIE ILLUMINATA E I SUOI SETTE CERCHI CONCENTRICI. NON È ALTRO CHE CARTAGINE.
IL MIO PALAZZO È AL CENTRO... È QUELLA MEZZA SFERA RACCHIUSA TRA I TEMPLI DEI NOSTRI GRANDI DEI...
...BAAL, CHE VOI CHIAMATE SATURNO...
...E TANIT, CHE PER VOI È VENERE...
...SÌ, TUA MADRE, STRATEGA, E IN SUO ONORE IO OGGI TI RICEVO.

GRAZIE ANCORA, REGINA DIDONE... LO SPLENDORE DI CARTAGINE SUPERA TUTTO CIÒ CHE HO MAI IMMAGINATO.
SONO FELICE CHE LA MIA CITTÀ TI PIACCIA, ENEA... MA PER QUANTO SIA BELLA, PER NOI NON È ALTRO CHE UN RIPIEGO.
ANCHE NOI SIAMO FUGGITIVI IN ESILIO.
ASSOMIGLIAMO AI TROIANI QUANTO UN ELEFANTE ASSOMIGLIA AL SUO RIFLESSO NELL'ACQUA.
COME È SUCCESSO A VOI, UNA GUERRA CI HA CACCIATI DAL NOSTRO PIANETA NATALE...
...MA SI È TRATTATO DI UNA GUERRA CIVILE CHE HA OPPOSTO LE DUE METÀ DEL NOSTRO POPOLO.
IL MIO STESSO FRATELLO PIGMALIONE PRESE LE ARMI CONTRO MIO MARITO, IL RE SICHEO.
LA BATTAGLIA CHE LI OPPOSE SULLO STESSO SUOLO DI TIRO, IL NOSTRO PIANETA, FU UN MASSACRO SENZA PIETÀ.
SFORTUNATAMENTE IL MIO SPOSO FU SCONFITTO...
ANCHE IO POTEVO ESSERE GIUSTIZIATA, IL GIORNO SEGUENTE, DAGLI SCAGNOZZI DELL'USURPATORE...

...MA GLI DEI MI HANNO SALVATA, COME HANNO SALVATO TE, ENEA.

AL MOMENTO DELLA MIA NASCITA MI AVEVANO OFFERTO UN ORACOLO, UNO SPECCHIO SACRO CHE RIFLETTE TUTTI I FUTURI POSSIBILI.

FU QUELLO AD AVVERTIRMI APPENA PRIMA DELLA SCONFITTA... E A GUIDARMI FIN QUI ASSIEME AI MIEI FEDELI.

È STATO PER PROTEGGERLO COME SI CONVIENE CHE HO FATTO COSTRUIRE ENKIATRAC, LA CITTÀ-SPECCHIO DI CARTAGINE CHE OCCUPA L'ALTRA METÀ DEL NOSTRO DISCO.

E HO PROIBITO A CHIUNQUE, A ECCEZIONE DI ME, DI ANDARE IN QUEST'ALTRA CITTÀ PER INTERROGARE L'ORACOLO.

IL MIO SPECCHIO CONOSCE L'AVVENIRE DI CARTAGINE, LA DATA DELLA SUA DISTRUZIONE E LA MORTE DI TUTTI I SUOI ABITANTI.

CONOSCERE I DESTINI È CAUSA DI DISPERAZIONE, QUANDO QUESTI SONO TRAGICI... E ALLA FINE LO SONO TUTTI.

SAREBBE INSANO CHE LORO LO SCOPRISSERO.

CAPISCO, REGINA DIDONE.

CHISSÀ CHE FOLLIE POTREBBERO COMMETTERE?

QUELLA STESSA NOTTE VI FU UN GRANDE BANCHETTO IN ONORE DEI TROIANI, SULLE TERRAZZE DEL PALAZZO REALE DI CARTAGINE.

BARCA E I SUOI UOMINI DIMOSTRARONO LA LORO DESTREZZA AI LORO OSPITI.

GIOCARONO COME GIOCOLIERI CON L'ARMA TRADIZIONALE DEI NOSTRI ANTENATI: UN DISCO LUCIDO COME UNO SPECCHIO E AFFILATO COME UN RASOIO...

TCHAC !

...QUELLO CHE TAGLIA E ILLUMINA.

MA NON TUTTI PRESTAVANO LORO LA STESSA ATTENZIONE.

OGNI TRENTESIMA ORA I SUOI SPECCHI RIANIMANO IL FUOCO DI BAAL CONCENTRANDO I RAGGI DEL NOSTRO SOLE ARTIFICIALE E MANDANDOLI NELLE FAUCI DEL DIO.

...E POI... VORREI RINGRAZIARE LA DEA DELL'AMORE PER AVERTI CONDOTTO A ME...

VUOI ACCOMPAGNARMI DOMANI AL TEMPIO DI TUA MADRE VENERE--TANIT, ENEA?

NON POSSO MANCARE A QUESTA CERIMONIA...

VERRÒ CON TE, DIDONE: MIA MADRE HA APPENA FATTO UN GROSSO FAVORE ANCHE A ME...

FUOCHI D'ARTIFICIO! URRA!
GLORIA A TANTI LUNGA VITA ALLA REGINA!

OH! ENEA, NO!

CHE TU SIA MALEDETTA, TANTI QUEL TROIANO CERCA DI RUBARMI LA MIA REGINA...

DIMMI DEI TUOI VIAGGI, ENEA... COME SEI ARRIVATO FINO A QUI?
IL MIO SACRO SPECCHIO PREDICE IL FUTURO, MA NON MI DICE NULLA O QUASI DEL PASSATO.

IL MIO PASSATO... NON È MOLTO ALLEGRO, MIA REGINA... GLI DEI NON SONO STATI MOLTO CLEMENTI FINORA...

CONCEDIMI ALMENO DI NON TORNARE SULLA CADUTA DI TROIA... NON HO ANCORA FINITO DI PIANGERLA.

LASCIA PIUTTOSTO CHE TI RACCONTI
COME ABBIAMO AFFRONTATO...

LA FEROCE MEDUSA, REGINA DELLE AMAZZONI, CHE DISTRUGGEVA
IL PROPRIO PIANETA...

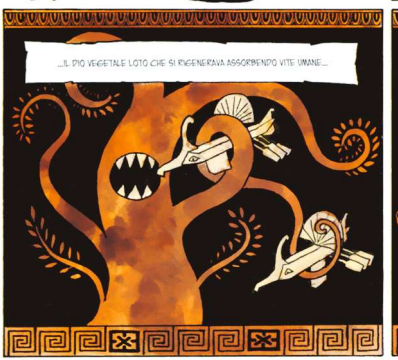
...IL DIO VEGETALE LOTO CHE SI RIGENERAVA ASSORBENDO VITE UMANE...

...LE ARPIE CHE RUBAVANO IL NOSTRO CIBO E VOLEVANO PORTAR VIA ANCHE NOI...

...SCILLA E CARIDDI, I SOLI GEMELLI CHE CERCAVANO DI ATTIRARCI
NELLE LORO ZONE DI ATTRAZIONE GRAVITAZIONALE.

...I CICLOPI, I SERVITORI ANDROIDI DI VULCANO DIVENUTI PAZZI,
CHE CI SCAMBIARONO PER SEMPLICE COMBUSTIBILE.

CICLOPI, PIANETI GEMELLI... PUAH! MA QUESTO È CAPITATO A ME, NON A ENEA!
TACI, ULISSE! SEI GIÀ FORTUNATO A ESSERE POVE SEI! VUOI TORNARE NELLA TUA CELLA?
POVERO RE D'ITACA... IN EFFETTI, ENEA FA BUON USO DELLE TUE STORIE!
MA È IL PREZZO DA PAGARE PER AVERE IL DIRITTO DI CENARE CON NOI, NO?
ANCHISE, TUO FIGLIO POTREBBE ANCHE INVENTARSI LE SUE, DI AVVENTURE, INVECE DI COPIARE LE MIE.
MA A OGNI MODO NON È TANTO POTATO QUANTO ME; I SUOI RACCONTI NON SONO CHE IL PALLIDO RIFLESSO DEI MIEI.
EPPURE LA REGINA PIDONE PENDE DALLE LABBRA DI MIO FIGLIO, BASILEUS.
NON SARAI UN PO' GELOSO?

SE FILONE AVESSE VISTO I TUOI GIARDINI, MIA REGINA, LI AVREBBE ANNOVERATI TRA LE SETTE MERAVIGLIE DELL'UNIVERSO, AL POSTO DI QUELLI DI BABILONIA!

GUARDANDO LE NOSTRE IMMAGINI RIFLESSE NELL'ACQUA VERREBBE DA CREDERE CHE QUESTO LUOGO COLLEGHI DIRETTAMENTE CARTAGINE E ENGATRAC.

È SOLO UN'ILLUSIONE, STRATEGA. NON È COSÌ CHE IL NOSTRO BEL REGNO COMUNICA CON LA CITTÀ DI SOTTO...

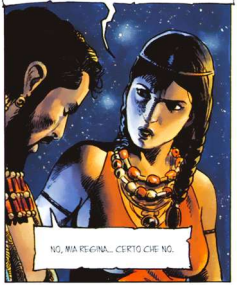
"IL NOSTRO MONDO", BARCA? NON DIMENTICHERAI CHE TU NE SEI IL GENERALE, E NON IL RE, VERO?
NO, MIA REGINA... CERTO CHE NO.

ALLORA LASCIACI... VAI PIUTTOSTO A MODIFICARE IL CLIMA DI QUESTA NOTTE COME TI HO CHIESTO.
MA... NON POSSO LASCIARTI SOLA CON QUELLO STRANIERO... È UNA MINACCIA PER CARTAGINE, LO SAI!

BARCA! OBBEDISCI!

COME VUOI, MIA REGINA...

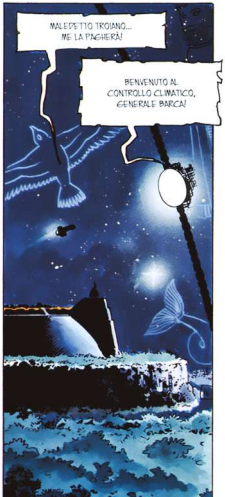
MALEDETTO TROIANO... ME LA PAGHERAI!
BENVENUTO AL CONTROLLO CLIMATICO, GENERALE BARCA!

OH! MA PIOVE!
BRAOOOOUMM
UN ROVESCIO ALL'INTERNO DI UNA SFERA ARTIFICIALE.
PRESTO, ANDIAMO A RIPARARCI, ENEA!
ASPETTAMI, ANCHISE!
TUTTI AL RIPARO, ANDROMACA!
NON D'A QUELLA PARTE, ULISSE! NON CREDO CHE LA REGINA E LO STRATEGA VOGLIANO CHE LI SEGUI!
SBRIGATI, ENEA!
VA BENE... LI ABBIAMO SEMINATI!
SARANNO TORNATI TUTTI VERSO IL TUO PALAZZO, PIPONE!
ALLORA SEGUIMI DALL'ALTRA PARTE DI QUESTO SPECCHIO D'ACQUA!

IN QUELL'ISTANTE TUTTO ERA ANCORA POSSIBILE: CARTAGINE AVREBBE POTUTO ESSERE SALVATA...
...MA BISOGNAVA FARE I CONTI CON VENERE-TANIT...
...E CON ANDROMACA, LA VEDOVA DI ETTORE.
ANCHISE!
ANCHISE!
POTEVA ANCHE ASPETTARMI... ORA MI SONO PERSA!
È DIVENTATA UNA MANIA... CI RIESCO ANCHE BENISSIMO SENZA LOLO ADESSO!
E PENSARE CHE ENEA SE NE STARÀ AL CALDUCCIO CON LA REGINA!
FORTUNA CHE POSSO RIPARARMI QUI...
OOH! SONO GLI ANIMALI DI CORTE...
!?

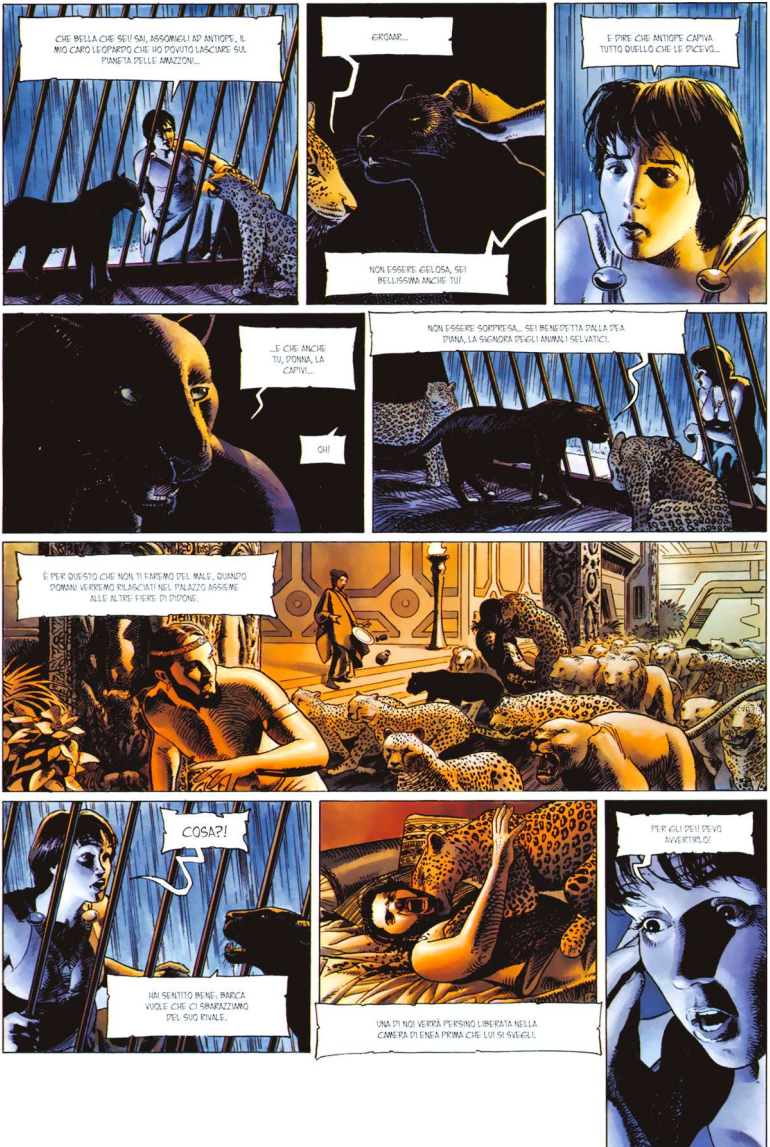
CHE BELLA CHE SEI! SAI, ASSOMIGLI AD ANTIOPE, IL MIO CARO LEOPARDO CHE HO DOVUTO LASCIARE SUL PIANETA DELLE AMAZZONI...
GROAAR...
NON ESSERE GELOSA, SEI BELLISSIMA ANCHE TU!
E PIRE CHE ANTIOPE CAPIVA TUTTO QUELLO CHE LE DICEVO...
...E CHE ANCHE TU, DONNA, LA CAPIVI...
OH!
NON ESSERE SORPRESA... SEI BENEDETTA DALLA DEA DIANA, LA SIGNORA DEGLI ANIMALI SELVATICI.
È PER QUESTO CHE NON TI FARÒMO DEL MALE, QUANDO DOMANI VERREMO RILASCIATI NEL PALAZZO ASSIEME ALLE ALTRE FIERE DI DIDONE.
COSA?!
HAI SENTITO BENE, BARCA VUOLE CHE CI SBRANIAMO DEL SUO RIVALE.
UNA DI NOI VERRÀ PERSINO LIBERATA NELLA CAMERA DI ENEA PRIMA CHE LUI SI SVEGLI.
PER GLI DEI! DEVO AVVERTIRLO!

ENEA...
ENEA... FORSE C'È UNA SOLUZIONE AL PERICOLO CHE I TUOI TROIANI RAPPRESENTANO PER LA MIA CARTAGINE...
MA SOLO IL MIO SPECCHIO MI DIRÀ SE È COMPATIBILE CON I DESTINI CHE GLI DEI HANNO STABILITO... DEVO INTERROGARLO SUBITO!
PENSA, ANDROMACA... DEVI RITROVARE IL PALAZZO PRIMA DELL'ALBA!
MA È LA REGINA! SI ERA NASCOSTA LÀ... FORSE ALLORA ENEA...
PRESTO!

ENEA! ENEA! SVEGLIATI!
DIDONE CARA...
COSA? ANDROMACA?! CHE CI FAI QUI?
E TU?
IO... EHM... MI SONO PERSO NEL GIARDINO E HO TROVATO RIPARO DALLA PIOGGIA IN QUESTA GROTTA... ECCO...
ENEA... HO VISTO DIDONE USCIRE DI QUI... E IERI AL BANCHETTO VI HANNO VISTI TUTTI...
È PER QUESTO CHE TI STANNO PREPARANDO UN ATTENTATO! VOGLIONO UCCIDERTI, ENEA!
EH? CHI, ANDROMACA? CHI VUOLE UCCIDERMI?
MA BARCA, ENEA! ERA LUI L'AMANTE DI DIDONE PRIMA DEL TUO ARRIVO! HA CAPITO CHE PIACI ALLA REGINA E? È GELOSO!
E COME FAI A SAPERE TUTTO QUESTO?

ALL'ALBA, BARCA E I SUOI UOMINI EBBERO UN BEL DA FARE A CATTURARE TUTTE LE FIERE CHE SI ERANO MISTERIOSAMENTE SPARPAGLIATE NEL PALAZZO, PRIMA CHE FACESSERO VITTIME...
SFORTUNATAMENTE, ERA GIÀ TROPPO TARDI.
GENERALE! UNA DISGRAZIA!
LO STRATEGA TROIANO... L'OSPITE DELLA REGINA... MORTO, NEL SUO LETTO... ATTACCATO DA UN LEOPARDO!
PORTAMI SUL POSTO, PRESTO!
ECCOLO, GENERALE... SIAMO ARRIVATI TROPPI TARDI... NON ABBIAMO POTUTO FARE NIENTE...
NON TEMERE, SOLDATO! SARAI ANZI RICOMPENSATO!
ECCO! CARTAGINE È SALVA E LA REGINA TORNERÀ DA ME, ORA CHE QUESTO BELLIMBUSTO EFFEMINATO È MORTO COME MERITAVA!

BARCA! TRADITORE!
NON RIUSCIVO A CREDERE CHE VOLESSI UCCIDERE ENEA, E INVECE... LA TROIANA INCINTA AVEVA RAGIONE!
MA... MIA REGINA... I TROIANI SONO UNA MINACCIA PER IL NOSTRO POPOLO E TU NON ERI PIÙ IN GRADO DI TENERGLI TESTA!
DOVEVO PENSARCI IO!
MA DI CHE MINACCIA PARLI, GENERALE? SAPPIAMO ENTRAMBI PERCHÉ VOLEVI LA MIA MORTE!
AAH! E MUORI ALLORA!
ENEA! NO!
AH!!
GUARDIE! ARRESTATE IL GENERALE! SUBITO!
BARCA... SAI BENE QUALE SORTE SPETTA AI TRADITORI QUI... PERCHÉ MI COSTRINGI A FARTI QUESTO?
TI AMO, DIDONE... E AMO CARTAGINE! UCCIDI QUESTO STRATEGA E TORNA DA NOI, PER GLI DEI!

E COSÌ SI PERSE L'ULTIMA POSSIBILITÀ DI SALVEZZA PER LA NOSTRA BELLA CITTÀ.

BARCA ERA MOLTO POPOLARE: I CARTAGINESI PRESERO IL LUTTO, QUANDO VENNE ANNUNCIATA LA SUA ESECUZIONE SACRIFICALE.

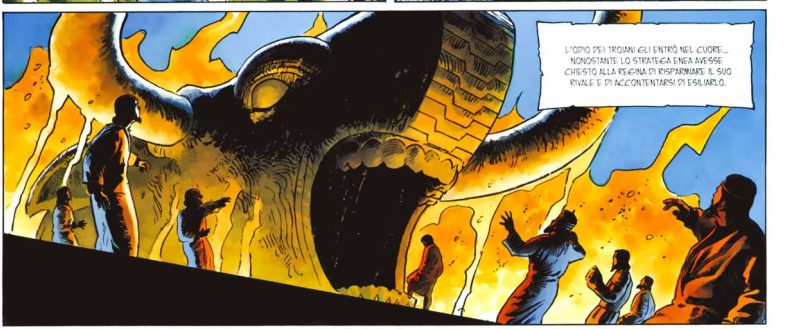
L'ODIO DEI TROIANI GLI ENTRÒ NEL CUORE... NONOSTANTE LO STRATEGA ENEA AVESSE CHIESTO ALLA REGINA DI RISPARMIARE IL SUO RIVALE E DI ACCONTENTARSI DI ESILIARLO.

VOI TUTTI, DITE ALLA REGINA CHE LA PERDONO E AL POPOLO CHE MI SACRIFICO PER LUI!!

POSSANO I NOSTRI DÈI AVERE PIETÀ DI VOI TUTTI!

AAAAH!

ECCO QUELLO CHE SUCCEDE QUANDO UNO SE LA PRENDE CON IL FIGLIO DI UNA DEA, BARCA!
E IO, ULISSE, NON HO POSSIBILITÀ CONTRO DI LUI...
NON AVEVI POSSIBILITÀ CONTRO ENEA...
AVANTI, BASILEUS, NON AVRAI GIÀ DIMENTICATO IL TUO CARO SINONE?
AAAH!
DEA VENERE!
CANCELLI RAPIDAMENTE IL RICORDO DEI TUOI AMANTI, RE D'ITACA.
CON RISPETTO, GRANDE DEA, QUESTO MI ACCOMUNA A TUO FIGLIO...
...HA UN BEL DIRE QUANDO AFFERMA DI NON SAPERSI CONSOLARE PER LA MORTE DELLA SUA TROIANA. NON MI HA MAI CHIESTO CHI TRA GLI ACHEI L'HA UCCISA...
E APPENA GLI SI PRESENTA L'OCCASIONE, SALTA NEL LETTO DELLA PRIMA REGINA VENUTA!

NO... ENEA È DESTINATO A FONDARE LA CITTÀ CHE DOMINERÀ L'UNIVERSO SU UN PIANETA LONTANO, LO SAI.

DEVE LASCIARE CARTAGINE AL PIÙ PRESTO.

...DAL MOMENTO CHE NON PUOI COSTRINGERLO A RIPARTIRE SENZA SCONTRARTI DI NUOVO CON LUI... E CHE IL POVERO BARCA HA FATTO UNA BRUTTA FINE... HAI SOLO ME PER SPINGERE TUO FIGLIO A LASCIARE DIDONE...

EBBENE, GRANDE DEA, CONTA SU DI ME, PERCHÉ I NOSTRI INTERESSI COINCIDANO.

AGIRÒ NON APPENA MI AVRAI LIBERATO DELLE MI CATENE, COME IL MIO RIFLESSO...

NO, ULISSE, È DALL'ALTRA PARTE DELLO SPECCHIO CHE HO BISOGNO DI TE.

TRASFERIRÒ LA TUA MENTE NEL TUO RIFLESSO.

SARAI INVISIBILE AGLI OCCHI DI TUTTI, TRANNE AI MIEI, E IL TUO CORPO RESTERÀ INCATENATO NELLA CELLA PER SFATARE OGNI SOSPETTO D'EVASIONE.

AH! DOVE MI TROVO, DEA? NEL RIFLESSO DELLA MIA PRIGIONE? MA LA PORTA È APERTA E SIAMO IN PIENO GIORNO?!

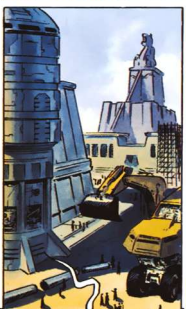
DIO BAAL! L'INTERA CARTAGINE SI RIFLETTE IN QUESTO LUOGO, PAROLA MIA! SIAMO FORSE SULL'ALTRA FACCIA DEL DISCO?!

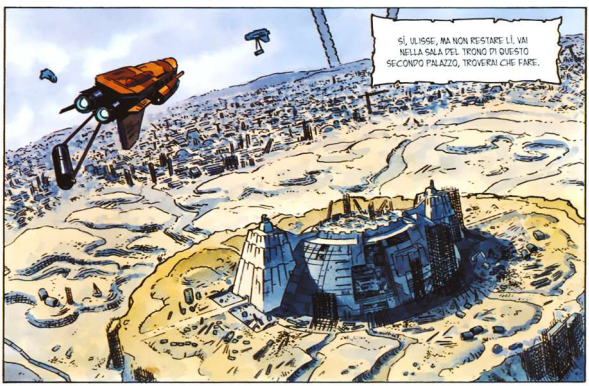
SÌ, ULISSE, MA NON RESTARE LÌ. VAI NELLA SALA DEL TRONO DI QUESTO SECONDO PALAZZO, TROVERAI CHE FARE.

È INQUIETANTE QUESTO PSEUDO-GIARDINO INCOMPIUTO CON ANDROIDI AL POSTO DEI CORTIGIANI, DEA...
...FORTUNA CHE NON NOTANO LA MIA PRESENZA.

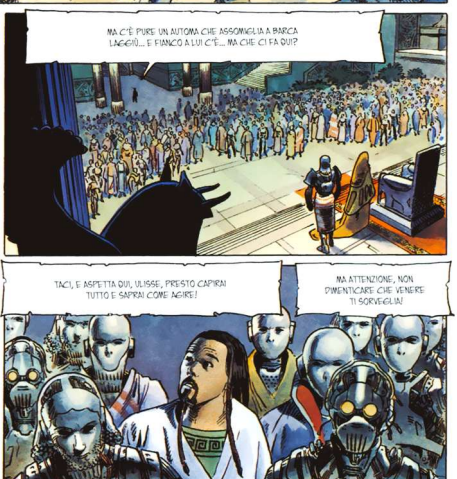
MA C'È PURE UN AUTOMA CHE ASSOMIGLIA A PARCA LAGGIÙ... E FIANCO A LUI C'È... MA CHE CI FA QUI?
TACI, E ASPETTA QUI, ULISSE, PRESTO CAPIRAI TUTTO E SAPRAI COME AGIRE!
MA ATTENZIONE, NON DIMENTICARE CHE VENERE TI SORVEGLIA!

TI AMO, ENEA!

TI AMO ANCH'IO, DIDONE: NON TREMARE... HAI FATTO BENE A RACCONTARMI TUTTO...
CAPISCO CHE TU ABBIA VOLUTO DISTRUGGERE LE NOSTRE NAVI IN SEGUITO ALLA PREDIZIONE DEL TUO SPECCHIO-ORACOLO...

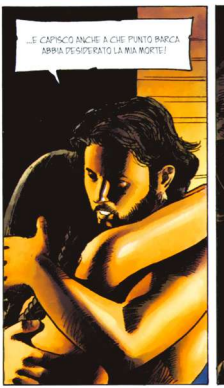
...E CAPISCO ANCHE A CHE PUNTO BARCA ABBIA DESIDERATO LA MIA MORTE!

IL MIO FUTURO REGNO È DESTINATO A FARE GUERRA AL TUO... E L'UNICO EPILOGO È LA DISTRUZIONE DI UNO DEI DUE POPOLI! COME TUTTO INGIUSTO!

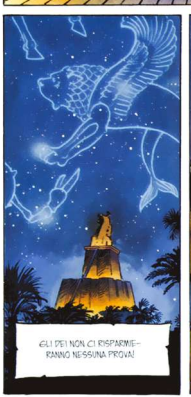
GLI DEI NON CI RISPARMIE-RANNO NESSUNA PROVA!

FORSE C'È UN'ALTRA SOLUZIONE, ENEA... SE MI AMI TANTO QUANTO DICI.

TI AMO ANCHE MOLTO DI PIÙ... MA NON C'È ALTRA SOLUZIONE.

SÌ INVECE, ENEA VIENI A CONSUL-TARE INSIEME A ME LO SPECCHIO... CAPIRAI OGNI COSA!
VIENI A ENGIATRAC, IL MONDO AL CONTRARIO!

E LO STRATEGA SEGUÌ LA REGINA VERSO L'ALTRA FACCIA DEL NOSTRO DISCO.

ATTRAVERSARONO LO SPECCHIO DI TANIT...

...LA PORTA TRA LE DUE CITTÀ ROVESCIATE.

USCIRONO DALL'ALTRA PARTE...

...LÀ DOVE IO, AHIME', LI STAVO ASPETTANDO.

IO, ENOPIO, SORELLA GEMELLA DI DIDONE E REGINA DI ENGATRAC, IO CHE VI RACCONTO OGGI IL NOSTRO TRAGICO DESTINO.
LO STRATEGA ENEA FU STUPITO QUANTO IL BASILEUS ULISSE ALLA VISTA DEL MIO PALAZZO INCOMPIUTO E DEI MIEI GIARDINI DI ACCIAIO.
EPPURE SI FINSE NON SORPRESO DELLA MIA PRESENZA, NÉ DEL FATTO CHE VIVEVO SOLA, ISOLATA IN QUEL DESERTO DI METALLO.
CONFORTATA DAL SUO MODO DI FARE, DIDONE GLI CONSEGNÒ IL SUO SEGRETO, CHE ERA ANCHE IL MIO.
QUANDO ERAVAMO ANCORA PICCOLE, SCOPRIMMO UNO STRANO POTERE.
UNENDO IL PALMO DELLE MANI TRA NOI DUE APPARIVA UNO SPECCHIO A DUE FACCE. OGNUNA MOSTRAVA A CIASCUNA DI NOI UNA VERSIONE DIVERSA DEL NOSTRO FUTURO.
ERA IL FAMOSO SPECCHIO-ORACOLO DONATO DAGLI DEI.

A MIA SORELLA DIDONE, OFFRIVA SEMPRE UNA VISIONE POSITIVA DEL FUTURO...

A ME, ENODIO, UNA VISIONE NEGATIVA.

CONFRONTANDOCI E, TALVOLTA ELABORANDO UNA TERZA VERSIONE, NOI CAPIVAMO INSIEME QUELLO CHE SAREBBE DAVVERO SUCCESSO.

MA CON IL PASSARE DEGLI ANNI COMINCIAI A MAL SOPPORTARE DI VEDERE SOLO LE TRAGEDIE DELL'AVVENIRE.

DUNQUE QUANDO DIDONE FECE COSTRUIRE CARTAGINE, IO LE CHIESI DI COSTRUIRMI ENIGATRAC, UN MONDO IN CUI AVREI POTUTO VIVERE DA SOLA, IN RITIRO E IN PACE.

LEI ACCETTÒ, A MALINCUORE.

DOPO AVER SPIEGATO TUTTO AL SUO AMANTE ENEA, MIA SORELLA DIDONE MI CHIESE AIUTO. VOLEVA CHE MOSTRASSIMO I NOSTRI FUTURI... ACCETTAI.

COME POTEVO CREDERE ANCORA CHE QUESTO CI AVREBBE SALVATI?

IL BASILEUS ULISSE, CHE SAREBBE STATO LA CAUSA DETERMINANTE DELLA NOSTRA MORTE, CI AVEVA GIÀ RAGGIUNTI SENZA CHE CE NE RENDESSIMO CONTO.

SENZA ATTENDERE OLTRE, DIDONE POSE LA DOMANDA FATIDICA
CHE SUCCEDEREBBE SE ENEA E I SUOI TROIANI RESTASSERO QUI E CARTAGINE VENISSE SEMPLICEMENTE RIBATTEZZATA... "ROMA"?
OH!
GUARDA, ENEA, COME LA MIA CITTÀ... LA TUA CITTÀ... DIVENTEREBBE RICCA E POTENTE!
LA NOSTRA FLOTTA COLLEZIONEREBBE VITTORIE!
LA PROFEZIA DI TUA MADRE VENERE SI REALIZZEREBBE INTERAMENTE, PER NOI!
I NOSTRI DUE POPOLI FUSI IN UNO DOMINEREBBERO LA GALASSIA!

ASPETTA, PIDONE, SAI BENE CHE NON È COSÌ SEMPLICE!

IO NON VEDO CHE DISGRAZIE, SE I TROIANI RESTASSERO TRA NOI!

I NOSTRI DUE POPOLI NON RIUSCIREBBERO AD ANDARE D'ACCORDO... SI UCCIDEREBBERO A VICENDA E SENZA PIETÀ IN UNA NUOVA GUERRA CIVILE E DISTRUGGEREBBERO ROMA-CARTAGINE!
VEDO GIÀ I NOSTRI CHE GETTANO I COMPAGNI DI ENEA TRA LE FIAMME DI BAAL!

LO STRATEGA IN PERSONA ANDRÀ INCONTRO ALLA STESSA SORTE: DI BARCA E MORIRÀ TRA LE FAUCI DEL DIO.

O PIDONE, SARAI LA CAUSA DELLA NOSTRA FINE, DI QUELLA DI TUTTI NOI!

MA NO, ENODIO, È IMPOSSIBILE! LA TUA VISIONE NON PUÒ RIFLETTERE IL FUTURO... IN REALTÀ LA MIA È L'UNICA CHE PUÒ REALIZZARSI.

GLI DEI HANNO DECRETATO CHE ROMA ESISTERÀ E DOMINERÀ L'UNIVERSO... QUINDI SE CARTAGINE PRENDE IL NOME DI ROMA SARÀ LEI A EREDITARE IL SUO DESTINO! È CERTO!

SMETTILA DI PIANGERE, ENOPIO. TUA SORELLA HA RAGIONE.
HA TROVATO IL MODO PER MANTENERE PER SEMPRE LA PACE TRA I NOSTRI POPOLI E METTER FINE ALL'ERRARE DEI TROIANI!
SÌ, VERO, FINALMENTE SAREMO FELICI!
TORNIAMO A CARTAGINE E DIMENTICHIAMO QUELL'UCCELLO DEL MALAUGURIO, ENEA!
E TU, UOMO INVISIBILE... CHE NE PENSI DELLA MIA VISIONE?
COME?
HO AVVERTITO LA TUA PRESENZA, ULISSE...
...POICHÉ TU SEI IL RIFLESSO DI ENEA COME IO SONO QUELLO DI DIDONE.

UNA SETTIMANA PIÙ TARDI, CARTAGINE FU TESTIMONE DI GRANDI FESTEGGIAMENTI.

DIDONE COMINCIÒ SPOSANDO ENEA AI PIEDI DI TANIT.

POI SI APPRESTARONO A RIBATTEZZARE CARTAGINE "ROMA", DAVANTI A BAAL E AI PRINCIPALI RAPPRESENTANTI DEI POPOLI TROIANO E CARTAGINESE.

TUTTI SI RALLEGRARONO, PERCHÉ TUTTI ERANO A CONOSCENZA DELLA VISIONE DELLA REGINA.

CON L'AIUTO DEGLI DEI, LA NOSTRA CITTÀ AVREBBE CONOSCIUTO UNA PROSPERITÀ SENZA PRECEDENTI...

...E AVREBBE ARROVENTATO TUTTO IL COSMO CONOSCIUTO PER PORTARE IN SEGUITO UNA PACE MILLENARIA.

SOLO I SOLDATI DI BARCA, CHE NON DIMENTICAVANO LA SUA TERRIBILE ESECUZIONE, CONSERVARONO RANCORE VERSO I TROIANI, SOGNANDO DI STERMINARLI TUTTI.

CHE OGNI COSA SI COMPIA!
CHE CARTAGINE DIVENTI ROMA PERCHÉ TUTTI, TROIANI E CARTAGINESI, FORMINO UN SOLO POPOLO: IL POPOLO ROMANO!
O GRANDE BAAL, SII IL TESTIMONE DELLA NOSTRA...
FERMA, DIDONE!
?!
ULISSE! PRINCIPESSA ENODIA?!
SÌ, SONO PROPRIO IO... FINALMENTE SONO USCITA DA ENIGMATRAC... ULISSE, CHE VENERE HA RESO NUOVAMENTE VISIBILE. MI HA CONVINTA CHE È NECESSARIO AGIRE PER ELIMINARE OGNI RISCHIO CHE SI AVVERI LA MIA VISIONE.
POSSA IL RE D'ITACA VENIRE TORTURATO NEGLI INFERI PER L'ETERNITÀ!
MA IL BASILEUS SEMBRA COMPLICE DELLA GEMELLA DELLA REGINA... CHE SIGNIFICA, ANCHISE?
NON LO SO! ULISSE POTREBBE ESSERE IN PRIGIONE E LEI SULL'ALTRA FACCIA DEL PIANETA?!
ENODIA! FINALMENTE SEI VENUTA!
SÌ, NON MI HAI LASCIATO SCELTA.
ASCOLTATEMI TUTTI, TROIANI E CARTAGINESI!
LA REGINA DIDONE HA DECISO DI RINOMINARE CARTAGINE "ROMA" DOPO AVER AVUTO UNA VISIONE RADIOSA DEL SUO FUTURO...

...MA NON VI HA DETTO TUTTO...
ANCHE SUA SORELLA ENOPID HA AVUTO UNA VISIONE PROFETICA... E NON ESATTAMENTE LA STESSA.
ENOPID! È QUINDI VENUTA A RIVELARVI LE CONSEGUENZE POSSIBILI DELLE VOSTRE AZIONI! DOVETE SAPERE!
ENOPID! QUESTO GRECO È PERICOLOSO. IL SUO POSTO È IN PRIGIONE! E TU, NON SOLO LO LIBERI, MA TI FAI ANCHE ABBANDONARE!
ENEAS? È VERO QUELLO CHE DICONO LA PRINCIPESSA E IL BASILEUS? NON CI HAI DETTO TUTTO?
L'ACHEO HA RAGIONE! MOSTRATECI QUELLO CHE SUCCEDERÀ!
SÌ, MOSTRATECELO! ABBIAMO IL DIRITTO DI SAPERE!

SPERO CHE SARAI SODDISFATTO, ULISSE! AVREI POTUTO UCCIDERTI INVECE DI SALVARTI LA VITA!
FATECI VEDERE! FATECI VEDERE!
È TROPPO TARDI, ENEA. IL BASILEUS E MIA SORELLA HANNO VINTO.
ENOPIDI! DAMMI LA MANO, CHE IL POPOLO SCOPRA LA TUA ORRIBILE VISIONE, DATO CHE È CIÒ CHE VUOI!
LO FACCIO PER CARTAGINE E PER I TROIANI, PIGMONE! LO SAI!
TUTTI DEVONO SAPERE CHE LA GUERRA CIVILE MINACCIA DI DISTRUGGERE CARTAGINE, COME GIÀ IN PASSATO HA DISTRUTTO TIRO.
NO! BASTA COSÌ!
KRASH!
KLINKEL
NON SUCCEDERÀ MAI!
NE ABBIAMO VISSUTE A SUFFICIENZA, DI GUERRE, VOGLIAMO VIVERE IN PACE!
28

IL MARITO DELLA REGINA HA ROTTO LO SPECCHIO-ORACOLO... NON È POSSIBILE... UNA GRANDE DISGRAZIA SI ABBATTERÀ SU DI NOI...
SÍ, I TROIANI CERCHERANNO DI DISTRUGGERCI, QUANDO NOI LI ABBIAMO ACCOLTI COME FRATELLI NELLA NOSTRA CITTÀ!
NON MI STUPISCE, QUEI CANI HANNO GIÀ UCCISO BARCA!
POSSIAMO IMPEDIRGLI DI UCCIDERCI TUTTI!
A MORTE I TROIANI! A MORTE!
SMETTETE DI COMBATTERE! I TROIANI NON SONO NOSTRI NEMICI!
LO SPECCHIO SI È ROTTO PERCHÉ QUANDO SAREMO LA NUOVA ROMA NON NE AVREMO PIÙ BISOGNO! TUTTO QUI!
PER GLI DEI, ENEA, CREDONO CHE LA VISIONE DI ENOPIO SIA LA REALTÀ E CHE I TROIANI DISTRUGGERANNO LA NOSTRA CITTÀ!
QUELLE FURONO LE ULTIME PAROLE CHE DIDONE RIVOLSE A ENEA... MIA POVERA SORELLA!
VENITE, MAESTÀ È PERICOLOSO!
MA NO! CHE FATE?!
I SACERDOTI DI BAAL E I CORTIGIANI CI PRESERO DI PETTO DI LORO E SI PREPARARONO A DIFENDERCI CONTRO IL PERICOLO CHE ESSI STESSI STAVANO CREANDO...

MA ERA TROPPO TARDI! A PALAZZO, I CARTAGINESI ATTACCAVANO GIÀ I TROIANI PER NEUTRALIZZARLI...

...E SULLA TORRE STESSA DI BAAL, I COMPAGNI DI ENEA ERANO COSTRETTI A UCCIDERE PER NON ESSERE UCCISI.

FU IL CAOS TOTALE!

CI SI MISERO PURE I PILOTI DELLE NAVICELLE.

LA MIA VISIONE APOCALITTICA DIVENTAVA REALTÀ! IO, ENOTOS, AVEVO PROVOCATO IL PEGGIO NEL TENTATIVO DI EVITARLO...

MALEDETTO SIA ULISSE CHE MI HA CONVINTO AD AGIRE!

OVVIAMENTE, ATTACCATI DA OGNI LATO, I TROIANI EBBERO PRESTO LA PEGGIO.

ANCORA UNA VOLTA FU ULISSE A REAGIRE PER PRIMO.

DOBBIAMO ANDARCENE SUBITO DA CARTAGINE... O CI RESTEREMO PER SEMPRE!

DIDONE, IO...

ENEA! ULISSE HA RAGIONE: I CARTAGINESI SONO MILLE VOLTE PIÙ NUMEROSI DI NOI! CI MASSACRERANNO SE RESTIAMO QUI!

NO, ANDROMACA! DOBBIAMO RAGGIUNGERE DIDONE, DOBBIAMO ANCORA RIPORTARE TUTTI ALLA RAGIONE!
AVANTI, ENEA, LA REGINA NON HA PIÙ IL CONTROLLO! E LA RAGIONE TORNERÀ SOLO QUANDO SAREMO TUTTI MORTI!
NO! SI SISTEMERÀ TUTTO! NE SONO CERTO... E NON ABBANDONERÒ MAI DIDONE... MAI...
ENEA NON È IN CONDIZIONI DI ASSUMERE IL COMANDO! DEVI SOSTITUIRLO, ANCHISE!
HO GIÀ ABBANDONATO CREUSA... ORA RESTO CON DIDONE! NON ANDRÀ COME A TROIA! LEI NON MORIRÀ!
SÌ, FALLO! PRESTO!
D'ACCORDO! FA' CHIAMARE UNA NAVE, DOBBIAMO ANDARCENE AL PIÙ PRESTO!
E CHE LE ALTRE NAVI SI RADUNINO CON LE NOSTRE! LASCIAMO CARTAGINE!
PERDONACI, ENEA, MA NON SAI PIÙ CHE STAI FACENDO!
ENEA! NON LASCIARMI!
LA REGINA È IMPAZZITA. VUOLE SEGUIRE I TROIANI!
NO! LASCIATEMI! DIDONE! DIDONE!

NO! ENEA!
ENODIP! SORELLA MALEDETTA! È TUTTA COLPA TUA! PERCHÉ DOVEVI ROVINARE TUTTO? SAREMMO STATI FELICI PER SEMPRE!
FERMA, DIDONE! CARTAGINE NON AVREBBE MAI POTUTO ESSERE ROMA! GLI DEI NON L'AVREBBERO PERMESSO!
MENTI... TU MENTI... NON HAI MAI SOPPORTATO DI VEDERMI FELICE, ENODIP... MI HAI SEMPRE CAUSATO INFELICITÀ! NE HO ABBASTANZA DI TE!
ORA BASTA!
NO, DIDONE! PIETÀ!
BASTA!
AAAAAAH!
LA MIA MORTE FU ATROCE.
AHIMÈ, NON FECE CHE RIFLETTERE LA FOLLIA CHE AVEVA INVASO L'ANIMA DI MIA SORELLA...

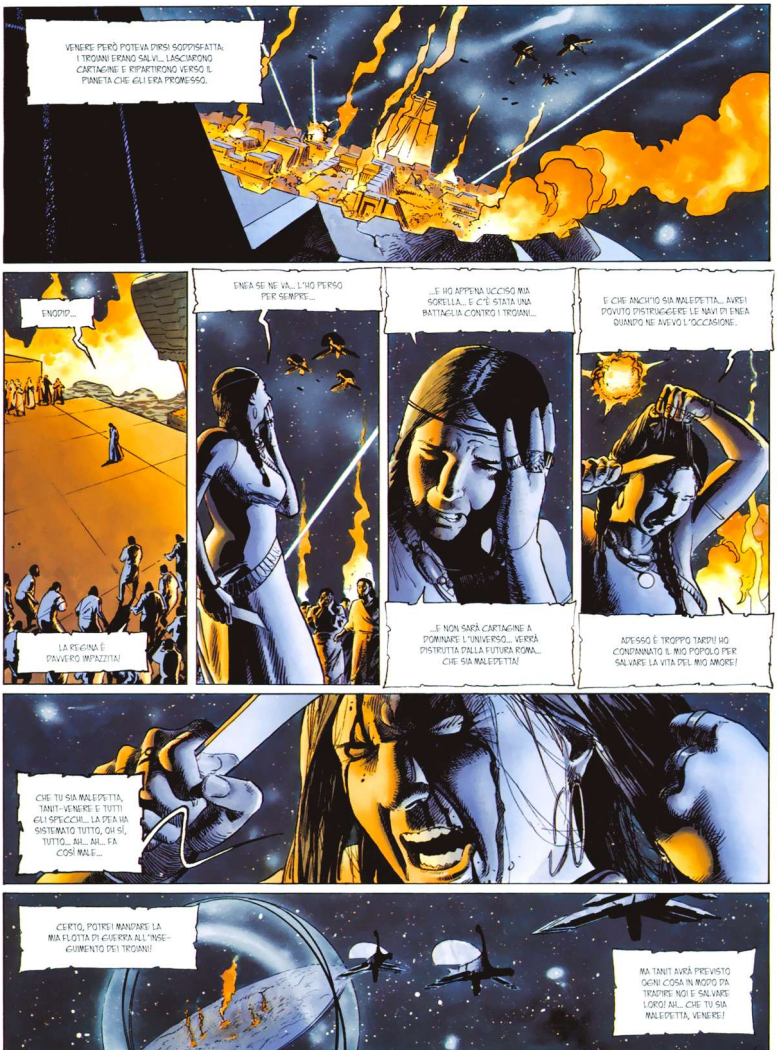
VENERE PERÒ POTEVA DIRSI SODDISFATTA: I TROIANI ERANO SALVI... LASCIARONO CARTAGINE E RIPARTIRONO VERSO IL PIANETA CHE GLI ERA PROMESSO.
ENOPIO...
LA REGINA È DAVVERO IMPAZZITA!
ENEA SE NE VA... L'HO PERSO PER SEMPRE...
...E HO APPENA UCCISO MIA SORELLA... E C'È STATA UNA BATTAGLIA CONTRO I TROIANI...
...E NON SARÀ CARTAGINE A DOMINARE L'UNIVERSO... VERRÀ DISTRUTTA DALLA FUTURA ROMA... CHE SIA MALEDETTA!
E CHE ANCH'IO SIA MALEDETTA... AVREI POTUTO DISTRUGGERE LE NAVI DI ENEA QUANDO NE AVEVO L'OCCASIONE...
ADESSO È TROPPO TARDI! HO CONDANNATO IL MIO POPOLO PER SALVARE LA VITA DEL MIO AMORE!
CHE TU SIA MALEDETTA, TANIT-VENERE E TUTTI GLI SPECCHI!... LA DEA HA SISTEMATO TUTTO, OH SÌ, TUTTO... AH... AH... FA COSÌ MALE...
CERTO, POTRÀ MANDARE LA MIA FLOTTA DI GUERRA ALL'INSEGUIMENTO DEI TROIANI!
MA TANIT AVRÀ PREVISTO OGNI COSA IN MODO DA TRADIRE NOI E SALVARE LORO! AH... CHE TI SIA MALEDETTA, VENERE!

TUTTO È PERDUTO... TUTTO È SEMPRE STATO PERDUTO.
PERSINO I MIEI PENSIERI SONO IL RIFLESSO DEL MIO AMORE PER ENEA...
CONTINUO A NON POTERGLI FARE DEL MALE, ECCO IL PUNTO!
LO AMO ANCORA... PREFERISCO SOFFRIRE AL POSTO SUO...
TANIT HA VINTO! AMERÒ IL TROIANO FINO ALLA MIA MORTE...
MI FA COSÌ MALE!
LO SO... DEVO MORIRE... PRESTO...

FORTUNA CHE SEI QUI TU, BAAL... TU NON MI TRADIRAI COME HA FATTO TANIT, VERO?

ENOPIO!... BARCA... PORTATEMI CON VOI!
NEL SUO DELIRIO, PIGMALIONE AVEVA VISTO GIUSTO.
LA TRAGEDIA SI ERA COMPIUTA FINO IN FONDO. LE DUE FACCE DELLO SPECCHIO SI ERANO RIUNITE NEL ROGO DI BAAL...

GLI DEI AVEVANO DECISO DI SACRIFICARE LA NOSTRA CARTAGINE ALLA GRANDEZZA DELLA VOSTRA ROMA, O IMPERATORI...

...E CI ERANO RIUSCITI!

IO, ENODIO, SORELLA DI DIDONE REGINA DI CARTAGINE, CONTINUERÒ A VAGARE NEI LIBRI CHE NON AVREI MAI POVUTO LASCIARE.

STUPEFACENTE, VIRGILIO! LETTERALMENTE POSSEDUTO DAL RACCONTO!

AH! AH! AH! SÌ!

GRAZIE, O IMPERATORI, MA ANCHE SE MORTA DA SECOLI ENODIO È TRA NOI... COME SPIRITO!

LA SUA PROPRIETÀ NEGATIVA HA CORROSO IL CUORE DEI CARTAGINESI.

IL SUO POPOLO HA CONSERVATO NEI SECOLI QUESTO FRAMMENTO DELLO SPECCHIO PROFETICO PER NON DIMENTICARE DI DETESTARE ROMA...

...E ALLA FINE È STATO QUELL'ODIO CHE HA SPINTO IL GENERALE ANNIBALE A SFIDARCI, PROVOCANDO LA FINE DELLA SUA CITTÀ.

QUESTO STRANO SPECCHIO È ALLORA DIVENUTO UN TROFEO SIMBOLO DI VITTORIA PER NOI.

DEVE AIUTARCI A CONSERVARE L'IDEA CHE CI SONO SEMPRE DUE VISIONI DEL FUTURO E CHE IL DOMANI PUÒ SITUARSI LIBERAMENTE TRA LE DUE.

SÌ, TUTTI GLI AVVENIMENTI PASSATI E A VENIRE SONO INTRAPPOLATI IN UN ETERNO GIOCO DI SPECCHI...
...NIENTE CAPITA PER CASO, E OGNI EVENTO È COLLEGATO.
MA TU LO HAI GIÀ DIMOSTRATO MILLE VOLTE, DIVO AUGUSTO. I GRANDI UOMINI POSSONO PIEGARE I DESTINI IN DIREZIONE DI UNA VISIONE O DI UN'ALTRA.
CHISSÀ COSA IO STESSO AVRÒ PROVOCATO, EVOCANDO ENODIO E PITONE DAVANTI A VOI?
SEI ABILE QUANTO LUSINGHIERO, MIO CARO VIRGILIO.
E VEDO CHE SEI GIÀ AL CORRENTE DEL FATTO CHE VOGLIO RIFONDARE CARTAGINE PER SIGLARE LA PACE ETERNA TRA QUELL'ANTICO QUADRANTE STELLARE E LA NOSTRA ROMA GALATTICA.
ALLA FINE, SE SEGUO IL TUO RACCONTO, HO RIUNITO LE DUE VISIONI DELLO SPECCHIO.
LA GUERRA PUNICA C'È STATA, È VERO, MA COME TUTTE LE PROVINCE LA NUOVA CARTAGINE SI FONDERÀ NELL'IMPERO E DIVENTERÀ ROMA.
QUANTO ALLE TUE LUSINGHE SUL MIO CONTROLLO DEL DESTINO, NON HO ANCORA LA PRETESA DI ESSERE UN DIO.
VIENI DUNQUE, VIRGILIO, LASCIAMO QUESTO SPECCHIO STREGATO...
SÌ, IMPERATORE, NON SONO CERTO CHE VOGLIAMO CONOSCERE OGNI COSA DEL FUTURO DI ROMA.
APPROFITTIAMO PIUTTOSTO DELLA SUA GLORIA PRESENTE!

1E dERNiER tROYEN

tome 4 carthago

Carthago, la cité spatiale, vit dans la paix et la prospérité. Mais, un jour, la reine Didon aperçoit un terrible danger dans son miroir prophétique : une grande guerre opposera un jour Carthago à la future Rome. Afin d'être sûre de sa victoire, elle décide d'empêcher l'existence des Romains : la reine Didon va anéantir les derniers Troyens, les futurs fondateurs de Rome, dont la flotte approche de sa cité...

Ce qu'elle ignore, c'est que Vénus, la déesse de l'Amour, veille sur son fils Énée. Mais dans l'univers cruel de l'Antiquité galactique, l'amour peut-il vraiment triompher du destin ?

Librement inspiré de l'Odyssée d'Homère et de l'Énéide de Virgile, le Dernier Troyen conte les origines légendaires de la Rome galactique.

ChRONiQUES dE l'ANtiQUité GALACtiQUE

1E dERNiER tROYEN
1 · le cheval de troie
2 · la reine des amazones
3 · les lotophages
4 · carthago
5 · au delà du styx (à paraître)

1E fléAU dES DiEUX
histoire complète
1 · morituri te salutant
2 · dies irae
3 · urbi et orbi
4 · vae victis
5 · dei ex machina
6 · exit

53 - 3680 - 5
SL06
9 782849 465370
QUADRANT SOLAIRE

valérie mangin thierry démarez

LE DERNIER TROYEN

tome 5 au-delà du styx

QUADRANTS

PROGETTO ALESSANDRIA

1712

CRONACHE DELL'ANTICHITA` GALATTICA: L'ULTIMO TROIANO - 5

Fumetto Francese

Testi di: Valérie Mangin
Disegni di: Thierry Démarez

TRATTO DA CRONACHE DELL'ANTICHITA` GALATTICA: L'ULTIMO TROIANO (ed: PLANETA)

Progetto Alessandria nasce dall'esempio di numerosi gruppi e persone della rete con lo scopo di salvaguardare le opere fumettistiche realizzandone versioni digitali di facile e sicura conservazione per decenni, nonchè per rendere possibile la loro lettura tramite i nuovi apparecchi elettronici come tabletPC, Ebook Reader, Palmari, ecc.

La consultazione e la lettura di questo fumetto è lecito (almeno moralmente) solo nel caso possediate l'originale versione cartacea, o nel caso in cui il fumetto sia ormai esaurito come numero arretrato o non più recuperabile per la chiusura della casa editrice.

Il gusto di leggere un fumetto su carta è insostituibile, sostenete quindi le case editrici e i loro sforzi comprando i loro prodotti.

Qualora uscisse una versione digitale UFFICIALE siete pregati di cancellare questo file.

Grazie.

Questo file è stato realizzato senza alcuno scopo di lucro ed esclusivamente per uso personale.
La sua vendita in qualsiasi forma è vietata e illegale.

Scan & Edit by D.D.T.

cronache dell'antichità galattica

L'ultimo troiano

PLANETA DeAGOSTINI®

Italia: Direttore: Ernesto Buzzolone. Indirizzo: Il Trav. Galileo Galilei, 19, 80029 Arzano (Na)

Chroniques de l'antiquité galactique: Le Dernier Troyen
© MC Productions / Mangin / Démarez. All rights reserved.

CRONACHE DELL'ANTICHITÀ GALATTICA: L'ULTIMO TROIANO.
Pubblicazione Editorial Planeta DeAgostini, S.A.
Diagonal, 662-664, 4º B, 08034-Barcelona.
ISBN: 978-84-674-7876-1.
Copyright © 2009 Editorial Planeta DeAgostini, S.A., sulla presente edizione.
Tutti i diritti riservati.

Traduzione: Irene Bozzeda, Erell Preti.

Stampato in Italia da DEAPRINTING
Officine Grafiche Novara 1901 s.p.a. Corso della Vittoria 91- Novara.
(VII/09). (I676).
Printed in Italy/Stampato in Italia.

· Distribuzione esclusiva per le edicole:
m-dis Distribuzione Media S.p.A.
via A. Rizzoli 2, 20132 Milano. Tel: 02 25821; telefax: 02 25825203, e.mail: info@m-dis.it.
· Distribuzione per fumetterie e arretrati:
Gruppo Alastor
Il Trav. Galileo Galilei 19, Arzano. Tel: 081 7314770; e.mail: info@alastor.sm.
· Distribuzione per Librerie:
Messaggerie Libri S.p.A.
Via Verdi, 8, Assago, Tel: 02 45774200/210; www.meli.it

È vietata la riproduzione e la trasmissione dei contenuti, totale o parziale,
in ogni genere e linguaggio senza il previo consenso scritto dell'editore.
Le infrazioni verranno perseguite ai sensi di legge.

www.planetadeagostinicomics.it

.... Oltre lo Stige ....

CREDI CHE SIA QUI?
SÌ, PUÒ ESSERE. SOLO QUI NE SONO SICURA!
QUINTUS È STATO MOLTO CHIARO: LE CERIMONIE SEGRETE IN ONORE DEGLI DEI DEGLI INFERI SI SVOLGONO QUI, NELLA CAVERNA DEL LAGO AVERNO.
SÌ! ANDIAMO!
E VUOI VERAMENTE ASSISTERVI?

AVREMMO POTUTO PRENDERE DELLE TORCE!
PER MINERVA, HO SENTITO QUALCOSA RASCHIARE NELLE TENEBRE!

TORNIAMO INDIETRO! NON È ANCORA TROPPO TARDI!
NO, LA CORRENTE CI TRASCINA VERSO QUEGLI SCHELETRI! NON POSSIAMO PIÙ SCAPPARE!

PER GLI DEI!
BENVENUTI NEL TEMPIO DI PLUTONE, IL NERO SIGNORE DEGLI INFERI, MORTALI!
QUI E ORA, VERRÀ RAPPRESENTATO IL PIÙ SACRO MISTERO!
QUI E ORA, RICEVERETE TUTTE LE RISPOSTE ALLE VOSTRE DOMANDE SULL'ALDILÀ E LE SUE LEGGI IMMUTABILI.

ENEA, PADRE DI TUTTI NOI, HA ATTRAVERSATO IL FIUME STIGE ED È RITORNATO PORTANDO CON SÉ LA VERITÀ SECONDO IL VOLERE DEL DIVINO RE DEI MORTI!
NON PUOI ANDARE AVANTI COSÌ, ENEA!

SONO TRE GIORNI CHE STAI LÌ SENZA MANGIARE.
CI HAI VIETATO DI ENTRARE, MA MI RIFIUTO DI OBBEDIRE ANCORA A QUEST'ORDINE.
MI DISPIACE VERAMENTE TANTO PER QUEL CHE È SUCCESSO A CARTAGINE.
MA NON AVEVAMO SCELTA: SAREMMO TUTTI MORTI SE FOSSIMO RIMASTI.
PERDONACI...

DOPO TUTTO, NON È SICURO CHE IL TUO PRESENTIMENTO SULLA MORTE DI PIGMONE SIA VERO; FORSE REGNA DI NUOVO TRANQUILLAMENTE SULLA SUA CITTÀ...
ENEA?
MA?!

NOOO! ENEA!

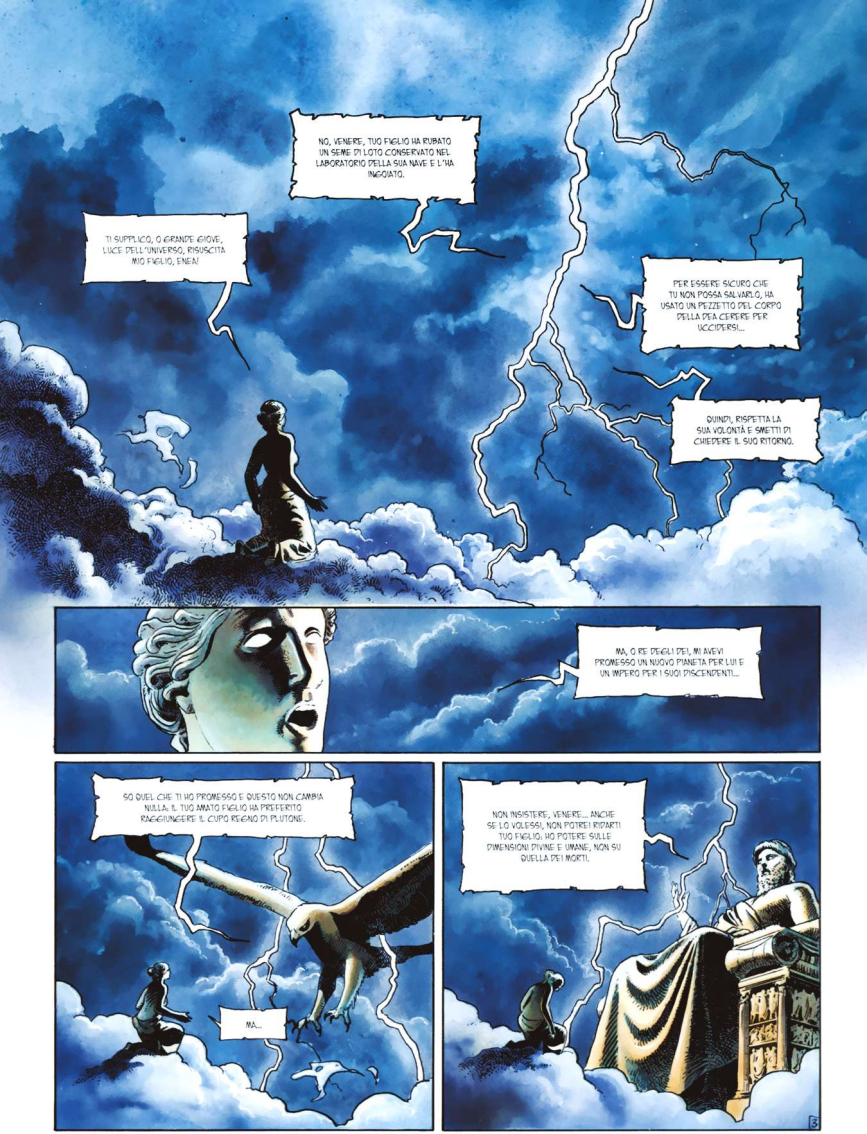
NO, VENERE. TUO FIGLIO HA RUBATO UN SEME DI LOTO CONSERVATO NEL LABORATORIO DELLA SUA NAVE E L'HA INGOIATO.
TI SUPPLICO, O GRANDE GIOVE, LUCE DELL'UNIVERSO, RISUSCITA MIO FIGLIO, ENEA!
PER ESSERE SICURO CHE TU NON POSSA SALVARLO, HA USATO UN PEZZETTO DEL CORPO DELLA DEA CERERE PER UCCIDERSI...
QUINDI, RISPETTA LA SUA VOLONTÀ E SMETTI DI CHIEDERE IL SUO RITORNO.
MA, O RE DEGLI DEI, MI AVEVI PROMESSO UN NUOVO PIANETA PER LUI E UN IMPERO PER I SUOI DISCENDENTI...
SO QUEL CHE TI HO PROMESSO E QUESTO NON CAMBIA NULLA. IL TUO AMATO FIGLIO HA PREFERITO RAGGIUNGERE IL CUPO REGNO DI PLUTONE.
MA...
NON INSISTERE, VENERE... ANCHE SE LO VOLESSI, NON POTREI RIPORTARTI TUO FIGLIO. HO POTERE SULLE DIMENSIONI DIVINE E UMANE, NON SU QUELLA DEI MORTI.

SOLO PLUTONE PUÒ SCEGLIERE DI TENERE ENEA PER SEMPRE NEGLI INFERI OPPURE DI RIMANDARLO TRA I VIVI.
MA NON HA MAI LIBERATO NESSUNO, O GIOVE! È CRUDELE E SENZA CUORE!
NESSUN DOLORE, NESSUN PIANTO LO COMMUOVE!
SONO ANDATA FINO AL SUO REGNO PER SUPPLICARLO DIRETTAMENTE, MA MI HA VIETATO L'INGRESSO DEGLI INFERI! HA RIFIUTATO DI ASCOLTARMI!
LO SO... È DA MOLTO CHE IL DIO NERO HA ROTTO TUTTI I LEGAMI CHE LO UNIVANO A NOI.
INOLTRE, SUA MOGLIE PROSERPINA È FIGLIA DI CERERE... CERERE DELLA QUALE TUO FIGLIO HA CAUSATO LA RECENTE DISFATTA.
LO SO: PER QUESTO ERA SICURO CHE IL SEME TRATTO DALLA DEA LO AVREBBE UCCISO.
TREMO ALL'IDEA CHE SPERI DI ESSERE TORTURATO IN ETERNO DA PROSERPINA, DESIDEROSA DI VENDICARE SUA MADRE.
SI SENTE COSÌ IN COLPA PER LE MORTI DI DIDONE E DI CREUSA.
IL SUO SUPPLIZIO SARÀ GIÀ COMINCIATO! NON POSSO ACCETTARLO, O RE DEGLI DEI! SIAMO COSÌ DEBOLI?

È COLPA MIA ANCHIRSE. NON AVREI MAI POVUTO LASCIARE ENEA DA SOLO...
ANDROMACA, SE C'È COLPA, È DI TUTTI NOI.
NON AVREI MAI PENSATO CHE ENEA POTESSE ARRIVARE A TANTO PER VIA DI UN AMORE PERDUTO... SE AVESSI SAPUTO...
POVERO PICCOLO HILO! NON HO NEANCHE TROVATO IL CORAGGIO DI PORTARLO QUI PER FARGLI VEDERE UN'ULTIMA VOLTA SUO PADRE.
HAI FATTO BENE A LASCIARLO CON LA SUA NUTRICE, ANDROMACA.
SUICIDARSI, CHE FINE TRISTE!
AVREI PREFERITO CHE ENEA MI AVESSE UCCISO PER PUNIRMI DI AVERLO SEPARATO DA DIDONE...
DA MORTO, AVREI RITROVATO L'USCITA DAGLI INFERI PER RAGGIUNGERE CIÒ CHE AMO.
OH!
PER GLI DEI!

ULISSE, TI CREDI L'UOMO PIÙ FURBO DI QUESTO UNIVERSO, VERO?
?!
?
ALLORA TI PRENDO IN PAROLA!
TI MANDO NEL REGNO DEL NERO PLUTONE... DEVI FAR RITORNO CON ENEA!
E PER EVITARTI QUALSIASI TENTAZIONE DI RESUSCITARE DA SOLO, TI CI MANDO CON PERSONE DEGNE DI FIDUCIA, NON COME TE!
NO! NON PUOI FARLO VENERE!
MA CHE DICI, ANCHISE? FINO A DIECI MINUTI FA, DICEVI CHE AVRESTI DATO LA VITA PER SALVARE NOSTRO FIGLIO!
SMETTILA VENERE, O LA DEA MINERVA MI VENDICHERÀ! LEI!...
LEI!...

...CAVERÀ UN OCCHIO ANCHE A TE!

AH... SIAMO SALVI! GRAZIE A TE, MINERVA!

NON CREDO ULISSE: GUARDA LA NAVE.

È COME SE AVESSIMO NAUFRAGATO.

IL MIO BAMBINO! SENTO LA SUA PAURA!

PER GLI DEI, UN BUCO ENORME NELLA NOSTRA NAVE... POVERINI ESSERE MORTI!

LO SIAMO, ULISSE.

LA NAVE PISCENDE IL FIUME STIGE CHE COLLEGA LA NOSTRA DIMENSIONE AL REGNO DI PLUTONE.

PERCIÒ, È COME UNA NAVE FANTASMA...

TUTTI I DEFUNTI DELL'UNIVERSO SI SONO DATI APPUNTAMENTO QUI!
È INCREDIBILE!
LE LEGGENDE NON SONO ALL'ALTEZZA DELLA REALTÀ.
MA È SCILLA! PERFINO I MOSTRI MORTI ARRIVANO QUI!
NO, STA PER ATTACCARSI A NOI!
CI FARÀ ROVESCIARE!
AAAAH!
PER GLI DEI! L'ABBIAMO SCAMPATA BELLA!
CREDI CHE SI POSSA MORIRE UNA SECONDA VOLTA, ANDROMACA?

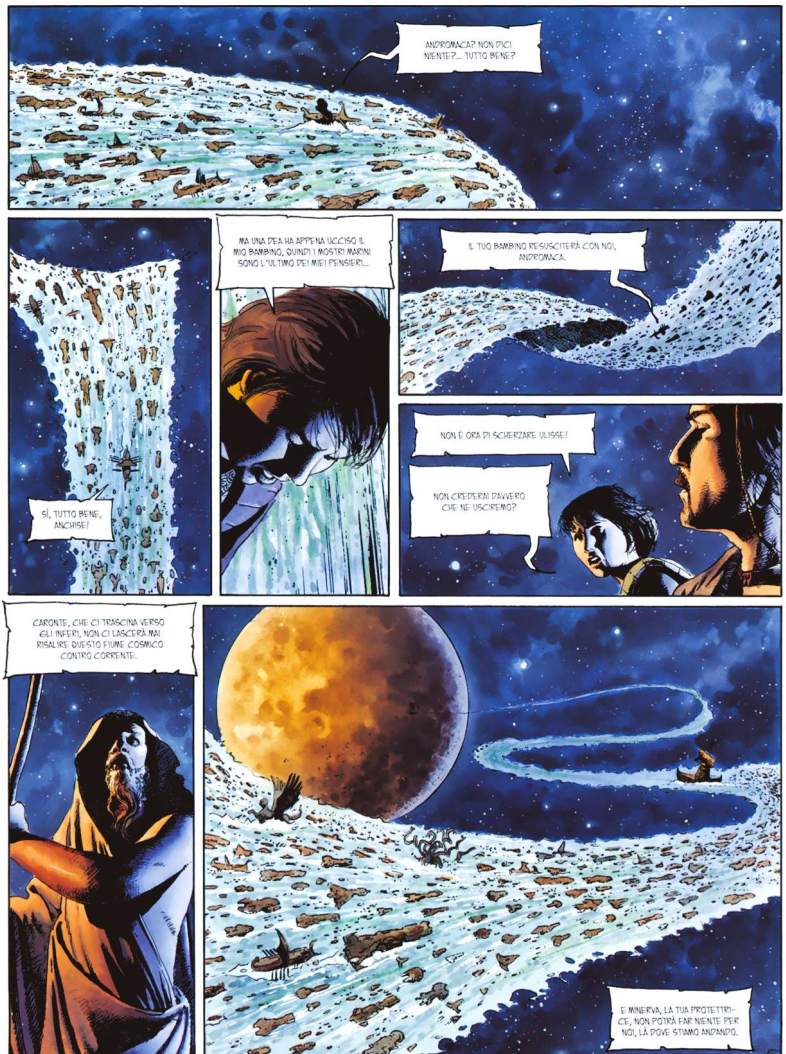
ANDROMACA? NON DICI NIENTE?... TUTTO BENE?
SÌ, TUTTO BENE, ANCHISE!
MA UNA DEA HA APPENA UCCISO IL MIO BAMBINO, QUINDI I MOSTRI MARINI SONO L'ULTIMO DEI MIEI PENSIERI...
IL TUO BAMBINO RESUSCITERÀ CON NOI, ANDROMACA.
NON È ORA DI SCHERZARE ULISSE!
NON CREDERAI DAVVERO CHE NE USCIREMO?
CARONTE, CHE CI TRASCINA VERSO GLI INFERI, NON CI LASCERÀ MAI RISALIRE QUESTO FIUME COSMICO CONTRO CORRENTE.
E MINERVA, LA TUA PROTETTRICE, NON POTRÀ FAR NIENTE PER NOI, LÀ DOVE STIAMO ANDANDO.

ALLORA CE LA FAREMO SENZA DI LEI, ANDROMACA! E RIPORTEREMO ENEA... MOLTO SEMPLICE!
SEI INCREDIBILE, ULISSE... SE NON FOSSI DISPERATA, MI FARESTI RIDERE.
BASTA, VOI DUE! NON È IL...
GRRRR
PER MINERVA! CERBERO!
PENSAVO CHE NON FACESSE NIENTE AI MORTI!
GRRRR
GRRRR
GRAZIE A VENERE, SIAMO PASSATI.
BENVENUTI NEGLI INFERI, MORTALI!
?!

NEL REGNO DI PLUTONE...
SARETE FELICI...
PER L'ETERNITÀ!
VEDO CHE ULISSE NON È L'UNICO AD AVERE IL SENSO DELL'UMORISMO DA QUESTE PARTI.
SILENZIO, ANDROMACA! I TRE GIUDICI POTREBBERO SENTIRTI!
SUVVIA, ANCHISE: SONO TROPPO OCCUPATI A INVIARE I MORTI NEI CAMPI ELISI, NEGLI AGROPELI O NEL TARTARO!
SÌ, ENEA SARÀ PASSATO DI QUA... E ADESSO STARÀ SOFFRENDO DANNATAMENTE NEL TARTARO PER AVER ACCECATO LA DEA CERERE...
VOI TRE! I DUE TROIANI E IL RE D'ITACA!
IL NERO PLUTONE SA ESATTAMENTE...
...PERCHÉ SIETE QUI.

STRAPPARE ENEA DAL SUO REGNO...
...E RIPORTARLO TRA I VIVI!
O GRANDI GIUDICI DEGLI INFERI, MAI...
TACI, MORTALE: ORMAI MORTO!
IL NERO PLUTONE HA DECISO...
...DI ASSECONDARE LA VOSTRA RICHIESTA.
ANDATE AVANTI E IL VOSTRO DESIDERIO SARÀ ESAUDITO!
E...
NON... NON VOGLIO ANDARE: È UNA TRAPPOLA!

CERTO, MA NON ABBIAMO SCELTA...
DOPO DI VOI, TROIANI.
ENEA NON PUÒ ESSERE LÀ DENTRO.
CHI LO SA?
PER GLI DEI, BRUCEREMO!
MA...
?!
??
?!
SIAMO DI NUOVO ALLA CERIMONIA FUNEBRE DI ENEA!
CHE PRODIGIO È MAI QUESTO?
VIVO! SONO VIVO! MI AVETE SALVATO!
?!

ENEA! SEI RESUSCITATO!
ENEA!
SIA LODATO PLUTONE!
LA CRUDELTÀ DEL PIO NERO NON È CHE LEGGENDA... SACRIFICHERÒ CENTO BUOI SUI SUOI ALTARI!
PERDONAMI PER AVERTI LASCIATO SOLO, ENEA... TORNEREMO A CARTAGINE... RITROVERAI DIDONE! SONO SICURA CHE TI ASPETTA!
CALMA VOI DUE! PLUTONE NON HA MAI LIBERATO NESSUNO: NON COMINCERÀ CON ENEA.
ULISSE, COME PUOI RIFIUTARE QUELLO CHE TI OFFRE IL DIO DEGLI INFERI?
PENSAVO CHE VOLESSI RITROVARMI E RIPARTIRE PER LO SPAZIO INSIEME A ME...
BEVI L'ACQUA DEL LETE, DIMENTICHERAI CHE SIAMO MORTI E CONTINUEREMO A CERCARE ROMA COME PRIMA.

INDIETRO, DEMONE! UN MINUTO FA QUESTA COPPA NON C'ERA, E TU NON SEI ENEA!
NON VOGLIO DIMENTICARE D'ESSER MORTO PER RECITARE QUI LA MIA VITA DI PRIMA! NO! VOGLIO FAR RESUSCITARE IL VERO ENEA E VOGLIO IL SUO AFFETTO NELLA VITA REALE!
PER GLI DEI!
?!
MA CHE SUCCEDE?
NON SIAMO TORNATI NEL MONDO DEI VIVI, ANDROMACA! ULISSE HA RAGIONE.
IN EFFETTI, PICCOLI MORTI, SIETE STATI GIUDICATI E MANDATI IN QUELLA PARTE DEL REGNO DI PLUTONE CHE AMMINISTRO, IL SOGGIORNO DEGLI ASFODELI, IL PURGATORIO GRIGIO...
?!
?!
?
PENSAVAMO CHE IL VOSTRO PIÙ FORTE DESIDERIO FOSSE DI RICOMINCIARE QUI LE VOSTRE VITE. MA SEMBRA CHE VI ABBIAMO GIUDICATI MALE.
ULISSE È IL PRIMO A RIFIUTARSI DI BERE L'ACQUA DEL LETE.

SÍ, O GIUDICE MINOSSE, NESSUNO DI NOI VUOLE DIMENTICARE D'ESSER MORTO.
RIDATEMI IL MIO ETTORE.
SE È QUELLO CHE VOLETE, COSÍ SIA.
SE VERAMENTE VOLETE ESAUDIRE IL NOSTRO PIÚ CARO VOTO, RESUSCITATECI CON TUTTI I NOSTRI CARI MORTI E NON SOLO CON ENEA...
GIURA SULLO STIGE? ALLORA SE NON MANTIENE LA PROMESSA, VERRÀ PRECIPITATO NEI SUOI STESSI INFERI PER L'ETERNITÀ, ANCHE SE È UN DIO.
SÍ, ULISSE, FACCIO FATICA A CREDERLO... QUESTI DEI INFERNALI CERCHERANNO DI INTRAPPOLARCI QUI PER SEMPRE.
PLUTONE VI AUTORIZZA A VISITARE IL SUO REGNO E A RIVEDERE I VOSTRI CARI.
SIETE COSÍ SPAVENTATI DALLA MORTE CHE GIUDICATE MALE IL DIO CUPO: IL SUO AMORE PER L'UMANITÀ È PARI SOLO AL SUO DISPREZZO PER LE ALTRE DIVINITÀ.
PERCIÒ PLUTONE NON SERBA RANCORE NÉ A VOI NÉ AL VOSTRO ENEA PER L'ACCECAMENTO DELLA DEA CERERE.
SA CHE È CRUDELE E VANA COME GLI DEI CATTIVI DELL'OLIMPO.
SE RIUSCITE A CONVINCERLI A SEGUIRVI, RIPARTIRANNO CON VOI... IL NERO SIGNORE LO GIURA SULLO STIGE.

COSA? PLUTONE ODIEREBBE SUA SUOCERA? È QUASI DIVERTENTE.
CI VUOLE POCO PER DIVERTIRTI, ULISSE... SPERO CHE LA DIMENSIONE DEI MORTI TI FARÀ ANCORA SORRIDERE TRA QUALCHE ORA.
L'ESPLORAZIONE COMINCERÀ DAL MIO SOGGIORNO (TEGLI ASFODELI, VISTO CHE ORA È QUI CHE VI TROVATE.
GRAZIE, MINOSSE.
SIA RESA GRAZIA A TE E AL CUPO PLUTONE.
ECCO DELLE PAROLE PIACEVOLI DA SENTIRE, DONNA... TU VUOI RIVEDERE SOPRATTUTTO ETTORE, VERO?
MA DOVE SIAMO?!
LÀ, C'È LA NOSTRA TROIA! LA GUERRA È RICOMINCIATA!
MA CHE SIGNIFICA? È DI NUOVO UN'ILLUSIONE?!

ASSOLUTAMENTE NO, PICCOLI MORTI, SIETE NEL SOGGIORNO DEGLI ASFODELI E LA GUERRA DI TROIA È RICOMINCIATA DAVVERO.
ETTORE HA APPENA OTTENUTO UNA GRANDE VITTORIA SUGLI ACHEI.
E DOMANI, ATTACCHERÀ IL LORO CAMPO... SPERA S EMPRE DI UCCIDERE ACHILLE.
E LO RIMPIANGERÀ... ACHILLE ERA MOLTO PIÙ FORTE DI ETTORE ED È STATO LUI A UCCIDERLO, NON...
VA BENE ANDROMACA, HAI RAGIONE, È ETTORE IL PIÙ FORTE.
SÌ, PICCOLO MORTO, QUI E OGGI, È PROPRIO ETTORE IL PIÙ FORTE.
LO CHIAMERÒ E NE PARLERAI DIRETTAMENTE CON LUI, ULISSE.

D'ACCORDO, ANDROMACA, MA SOLO SE PRIMA GLI DICI CHE SEI INCINTA DI PIRRO...

ULISSE! AVEVI RAGIONE, ENEA AVREBBE DOVUTO FARTI AMMAZZARE PIUTTOSTO CHE SUICIDARSI!

LASCIA PERDERE, ANCHISE... ULISSE NON È CHE UN FRUSTRATO E UN GELOSO.

RITROVERÒ L'UOMO CHE AMO E CHE MI AMA!

DUNQUE I MORTALI SONO FUTILI QUANTO GLI DEI?

SBRIGATEVI A CHIAMARE ETTORE INVECE DI LITIGARE, PERCHÉ PRESTO TORNERÀ A TROIA DOVE CI SARÀ UNA GRANDE FESTA PER LA SUA VITTORIA.

ALLORA SARÀ TROPPO TARDI E NON POTRETE PIÙ COMUNICARE CON LUI.

NAVE TROIANA A NAVE AMMIRAGLIA, CHIEDIAMO CONTATTO URGENTE CON IL PRINCIPE ETTORE!
NON TEMETE: SAPPIAMO CHE LA VOSTRA NAVE È MOLTO DANNEGGIATA E VI MANDEREMO SUBITO DEGLI SCAFANDRI PER EVACUARVI.
MA? COSA VEDO?! ULISSE, IL BUFFONE DI ITACA IN PERSONA!
MI STAI ANCORA TENDENDO UNA TRAPPOLA, VERO?
CREDI VERAMENTE CHE TI LASCERÒ ENTRARE A TROIA PERCHÉ HAI TROVATO DEI SOSIA DI ANDROMACA E DI ANCHISE, RAZZA DI VOLPE SCAMBIOSA?!
PROVI DA SEMPRE A INTRAPPOLARMI E PER SEMPRE CONTINUERAI A PROVARCI! MA NON CI RIUSCIRAI MAI!
MA...
TROIA SARÀ PER SEMPRE IL CENTRO INVIOLATO DELL'UNIVERSO, IL SUO PIANETA PIÙ RICCO E POTENTE!
AMORE MIO... SONO LA VERA ANDROMACA... HO CREDUTO DI MORIRE QUANDO HO SAPUTO CHE LA TUA NAVE...
ETTORE, SONO VENUTA A PRENDERTI PER RIPORTARTI NEL MONDO DEI VIVI...

HA! HA! HA!
SPERI CHE CREDA A QUESTA DONNA, ULISSE? MA NON SONO MORTO E ANDROMACA MI ASPETTA A TROIA...
AH! AH! NON È NEANCHE INCINTA! NEANCHE QUESTO SANNO GLI ACHEI?
MA... ETTORE, SEI... MORTO! NON TI RICORDI? GUARDATI! SEI BRUCIATO NELL'INCENDIO DELLA TUA NAVE!
CHE ATTRICE!
D'ACCORDO, ARRIVEDERCI ULISSE... PROVA A ESSERE PIÙ FURBO LA PROSSIMA VOLTA!
ULISSE, PERCHÉ NON HAI DETTO NIENTE? TU LO AVRESTI CONVINTO!
NO, ANDROMACA, LO SAI BENE... NON VOLEVA ASCOLTARE.
HA RAGIONE, POVERA MORTA. AL CONTRARIO DI VOI, ETTORE HA PERSO TUTTI I SUOI RICORDI.
E NON VUOLE ASSOLUTAMENTE RIAVERLI.
QUANDO ACHILLE LO HA UCCISO, IL SUO DESIDERIO PIÙ GRANDE ERA DI COMBATTERE PER SEMPRE.
ALLORA PLUTONE HA COSTRUITO PER LUI UNA NUOVA TROIA E TUTTE LE SERE, BREVE UNA COPPA DI ACQUA DEL LETE PER RIVIVERE LA STESSA GIORNATA DI BATTAGLIA.
ALLORA L'HO PERSO PER SEMPRE... PER LA SECONDA VOLTA...

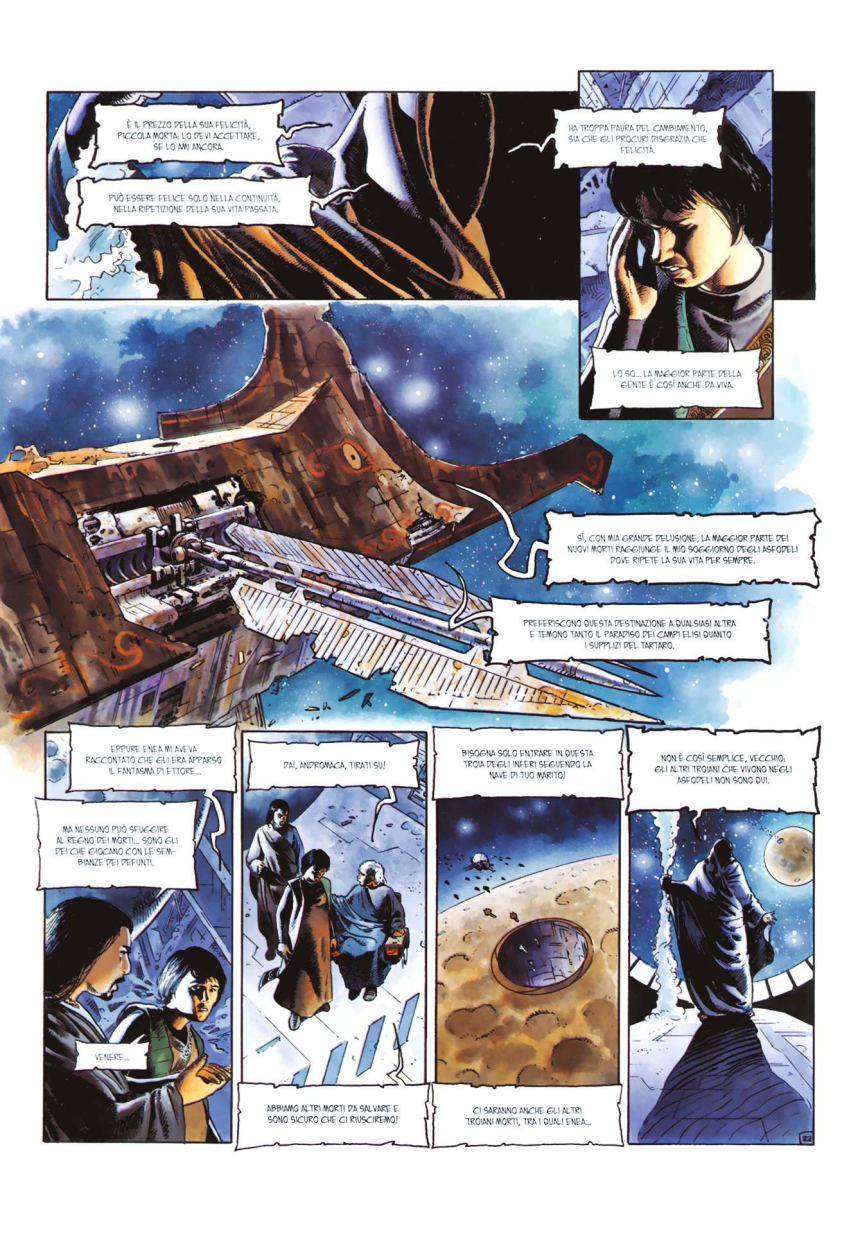
È IL PREZZO DELLA SUA FELICITÀ, PICCOLA MORTA: LO DEVI ACCETTARE, SE LO AMI ANCORA.
PUÒ ESSERE FELICE SOLO NELLA CONTINUITÀ, NELLA RIPETIZIONE DELLA SUA VITA PASSATA.
HA TROPPA PAURA DEL CAMBIAMENTO, SIA CHE GLI PROCURI DISGRAZIA CHE FELICITÀ.
LO SO... LA MAGGIOR PARTE DELLA GENTE È COSÌ ANCHE DA VIVA.
SÌ, CON MIA GRANDE DELUSIONE, LA MAGGIOR PARTE DEI NUOVI MORTI RAGGIUNGE IL MIO SOGGIORNO DEGLI ASFODELI DOVE RIPETE LA SUA VITA PER SEMPRE.
PREFERISCONO QUESTA DESTINAZIONE A QUALSIASI ALTRA E TEMONO TANTO IL PARADISO DEI CAMPI ELISI QUANTO I SUPPLIZI DEL TARTARO.
EPPURE ENEA MI AVEVA RACCONTATO CHE GLI ERA APPARSO IL FANTASMA DI ETTORE...
MA NESSUNO PUÒ SFUGGIRE AL REGNO DEI MORTI... SONO GLI DEI CHE GIOCANO CON LE SEMBIANZE DEI DEFUNTI.
VENERE...
PAI, ANDROMACA, TIRATI SU!
ABBIAMO ALTRI MORTI DA SALVARE E SONO SICURO CHE CI RIUSCIREMO!
BISOGNA SOLO ENTRARE IN QUESTA TROIA DEGLI INFERI SEGUENDO LA NAVE DI TUO MARITO!
CI SARANNO ANCHE GLI ALTRI TROIANI MORTI, TRA I QUALI ENEA...
NON È COSÌ SEMPLICE, VECCHIO. GLI ALTRI TROIANI CHE VIVONO NEGLI ASFODELI NON SONO QUI.

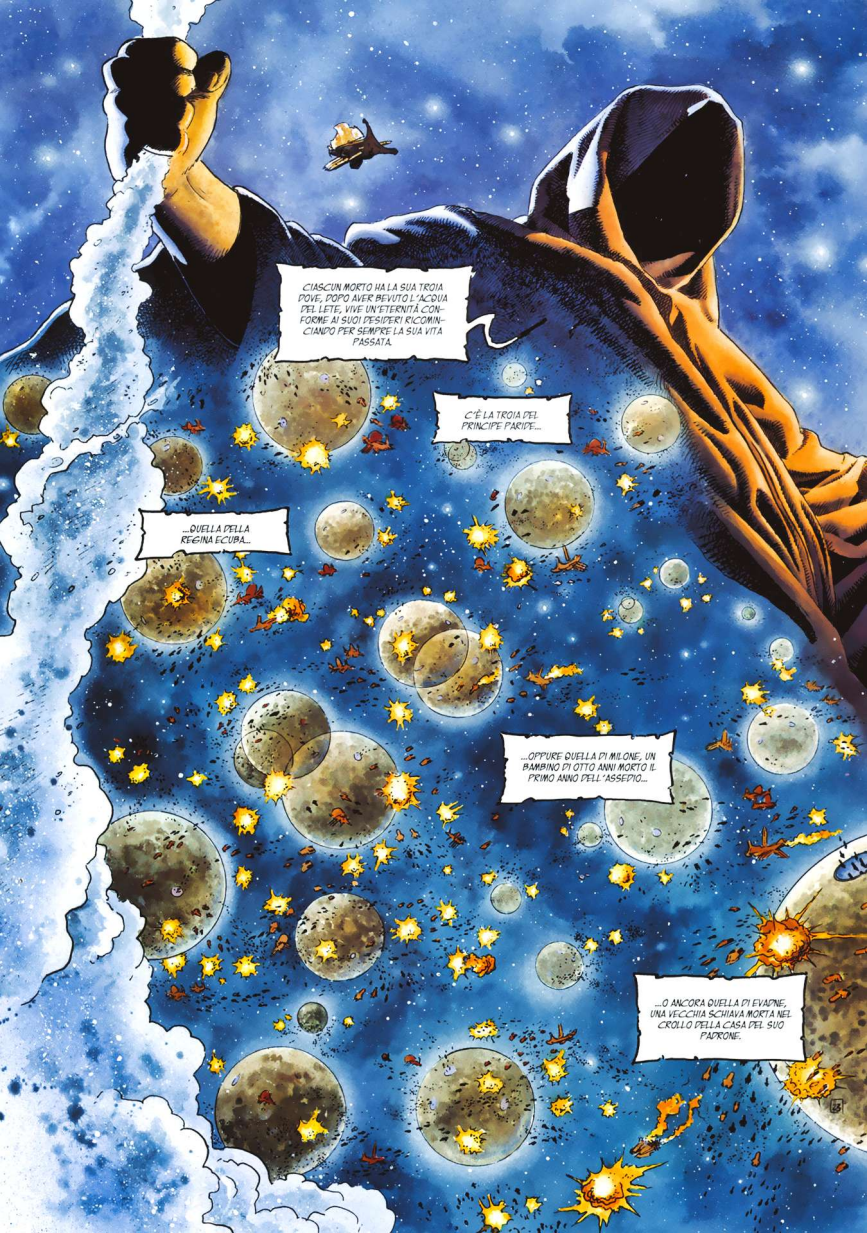
CIASCUN MORTO HA LA SUA TROIA DOVE, DOPO AVER BEVUTO L'ACQUA DEL LETE, VIVE UN'ETERNITÀ CONFORME AI SUOI DESIDERI RICOMINCIANDO PER SEMPRE LA SUA VITA PASSATA.
C'È LA TROIA DEL PRINCIPE PARIDE...
...QUELLA DELLA REGINA ECUBA...
...OPPURE QUELLA DI MILONE, UN BAMBINO DI OTTO ANNI MORTO IL PRIMO ANNO DELL'ASSEDIO...
...O ANCORA QUELLA DI EVADNE, UNA VECCHIA SCHIAVA MORTA NEL CROLLO DELLA CASA DEL SUO PADRONE.

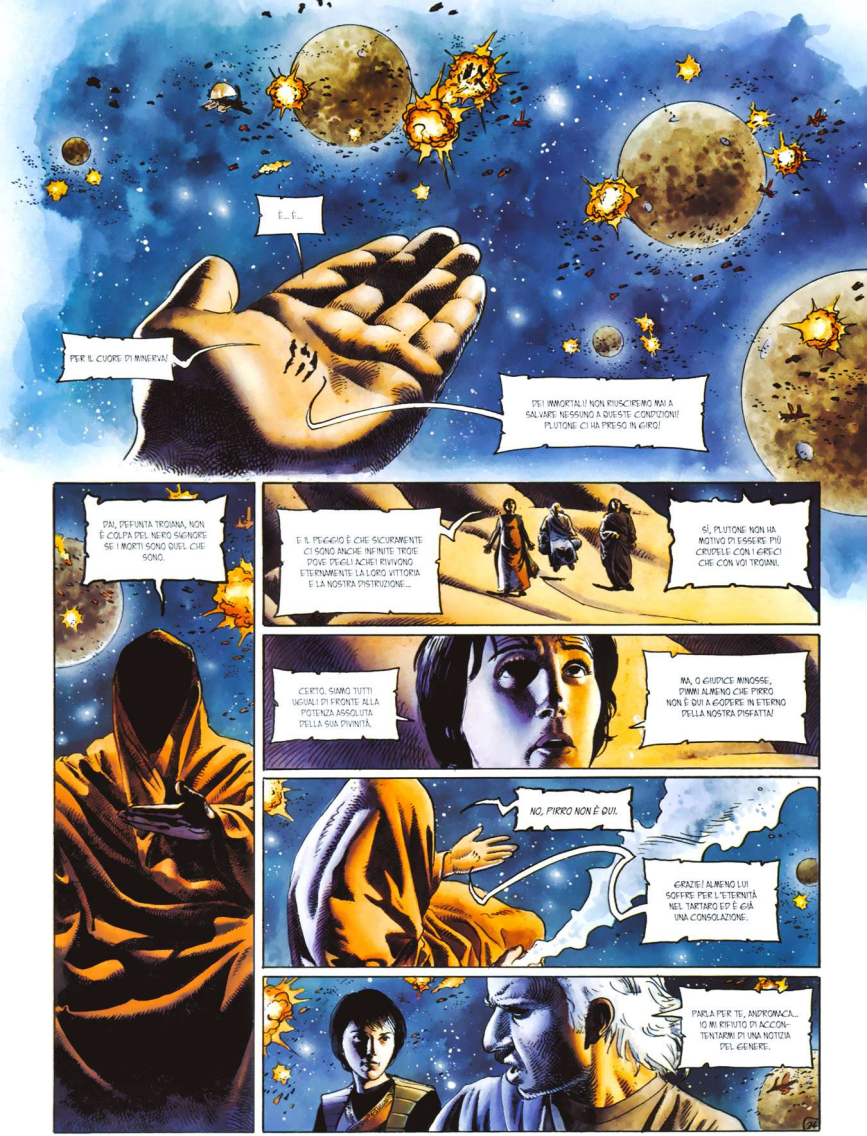
PER IL CUORE DI MINERVA!
È... È...
PER L'IMMORTALITÀ! NON RIUSCIREMO MAI A SALVARE NESSUNO A QUESTE CONDIZIONI! PLUTONE CI HA PRESO IN GIRO!
PAI, PEFUNTA TROIANA, NON È COLPA DEL NERO SIGNORE SE I MORTI SONO QUEL CHE SONO.
E IL PEGGIO È CHE SICURAMENTE CI SONO ANCHE INFINITE TROIE DOVE DEGLI ACHEI RIVIVONO ETERNAMENTE LA LORO VITTORIA E LA NOSTRA DISTRUZIONE!...
SÌ, PLUTONE NON HA MOTIVO DI ESSERE PIÙ CRUDELE CON I GRECI CHE CON VOI TROIANI.
CERTO, SIAMO TUTTI UGUALI DI FRONTE ALLA POTENZA ASSOLUTA DELLA SUA DIVINITÀ.
NA, O GIUDICE MINOSSE, DIMMI ALMENO CHE PIRRO NON È QUI A GODERE IN ETERNO DELLA NOSTRA DISFATTA!
NO, PIRRO NON È QUI.
GRAZIE! ALMENO LUI SOFFRE PER L'ETERNITÀ NEL TARTARO ED È GIÀ UNA CONSOLAZIONE.
PARLA PER TE, ANDROMACA... IO MI RIFIUTO DI ACCONTENTARMI DI UNA NOTIZIA PEL GENERE.

VISTO CHE, DA QUEL CHE DICONO I GIUDICI, PLUTONE NON SERBA RANCORE NEI CONFRONTI DI ENEA PER LA MUTILAZIONE DI CERBERE, NON LO AVRÀ MANDATO NEL TARTARO.
QUINDI SARÀ IN UNA DI QUESTE TROIE.
E SONO SICURO DI RIUSCIRE A CONVINCERLO A TORNARE CON NOI NEL MONDO DEI VIVI!
TUO FIGLIO NON È QUI, VECCHIO.
SE HA DIMENTICATO TUTTO DEL PASSATO, GLIELO RICORDERÒ! GLI DIRÒ QUANTO IL SUO POPOLO E SUO FIGLIO HANNO BISOGNO DI LUI!
COSA? ALLORA È VERAMENTE NEL TARTARO ANCHE LUI!
CI STATE MENTENDO DALL'INIZIO! LO SAPEVO!
NO.
COME NO? PIETÀ, O GIUDICI, SMETTETE UN ATTIMO DI GIOCARE CON NOI E PORTATECI SUBITO NEL TARTARO!
?!
COME VOLETE, PICCOLI MORTI. ENTRATE NELLA MIA LANCIA E...
...PREGATE DI NON RIMPIANGERE LA VOSTRA SCELTA.

ALLORA È QUESTO, IL TARTARO?
SÌ, È IL NOME DI QUESTA GALASSIA... CRESCE CON IL NUMERO DEI DANNATI, PERCHÉ CREO UNA NUOVA STELLA PER CIASCUN NUOVO MORTO.
AL CENTRO SI TROVA IL BUCO NERO ORIGINARIO.
SATURNO È STATO SCAGLIATO LÀ, DOPO LA DISFATTA CONTRO IL NOSTRO SIGNORE PLUTONE E GLI ALTRI DEI.
I SUOI FRATELLI, I TITANI, SONO STATI SQUARTATI ATTACCANDOLI ALLE STELLE CON DELLE CATENE DI FUOCO.
?!
PER GLI DEI È ORRIBILE.

SÌ MA È QUELLO CHE VOLEVANO. UN CASTIGO ALL'ALTEZZA DELLA LORO PRIPATTA CONTRO L'OLIMPO.
BISOGNA TROVARE ENEA AL PIÙ PRESTO... FACCELO VEDERE O GIUDICE, NON HA MERITATO UN SIMILE CASTIGO.
NON SI TRATTA DI MERITO, PICCOLO MORTO... E COME VI HO DETTO, ENEA NON È QUI.
MA ANCORA NON MI CREDETE, VERO?
ALLORA ANDIAMO VERSO IL QUADRANTE STELLARE RISERVATO AGLI UMANI MORTI.
BASTA ATTRAVERSARE QUELLO DEI MOSTRI.

ECCO LA ZONA DEGLI UOMINI.
SU... SU... RIPRENDETEVI, SU, PICCOLI MORTI...
COME PENSATE DI CONVINCERE QUALCUNO A SEGUIRVI E TORNARE TRA I VIVI, SE BATTETE I DENTI COSÌ FORTE DA NON POTER PARLARE?
E NON PREOCCUPATEVI PER L'ACQUA DEL LETE, QUI NON NE HA BEVUTO NESSUNO: RICORDARSI DEL PROPRIO PASSATO FA PARTE DEL CASTIGO.
SIETE PROPRIO DEGLI ESPERTI.
O GIUDICE, NON VEDO CHI POTREBBE AVER VOGLIA DI RIMANERE QUI ANCHE DOPO AVER BEVUTO L'ACQUA DEL LETE...
SISIFO CHE SPINGE PER L'ETERNITÀ LA SUA ROCCIA CONDANNATA A RICADERE GIÙ DALLA MONTAGNA APPENA ARRIVA IN CIMA?
TANTALO CHE MUORE DI SETE E DI FAME IMMERSO IN UN FIUME E CON UN MELO SOPRA DI LUI?

OPPURE LE DANAIDI CHE DEVONO RIEMPIRE PER SEMPRE UN VASO DAI MILLE BUCHI?
NO, O GIUDICE RADAMANTO, NEANCHE UNO DI LORO RIFIUTEREBBE LA NOSTRA PROPOSTA.
FERMI!
ENEA?
NO, LAOCOONTE!
OH, NO, LAOCOONTE, MIO CARO AMICO, COSA CI FAI QUI?
TU NON HAI COMMESSO GRANDI CRIMINI! PERCHÉ PLUTONE TI HA MALEDETTO COSÌ?
LAOCOONTE?

SII LIBERATO DEL MALE CHE TI TORMENTA, LAOCOONTE IL DANNATO, POICHÉ QUESTI MORTI TI VOGLIONO PARLARE.
AAAAAIL... TI SBAGLI SU DI ME, ANCHISE... MI VUOI BENE E SEI TROPPO BUONO NEI MIEI CONFRONTI...
HO COMMESSO UN GRANDE CRIMINE: HO LASCIATO CHE LA NOSTRA TROIA CORRESSE INCONTRO ALLA PROPRIA ROVINA!
NO, LAOCOONTE! HAI FATTO TUTTO QUELLO CHE HAI POTUTO! SEI ANCHE MORTO PROVANDO A SALVARCI TUTTI!
TI FAREMO USCIRE DA QUI! IL NERO PLUTONE CE NE HA DATO IL POTERE.
UNA SOLA PAROLA E LE TUE SOFFERENZE FINIRANNO: POTRAI RITORNARE CON NOI NEL MONDO DEI VIVI.
NO... NO... MERITO QUEL CHE MI SUCCEDE... SAREBBE INGIUSTO CHE IO FOSSI SALVATO, QUANDO HO CAUSATO LA MORTE DI TANTI DI NOI...
MA LAOCOONTE... COSA DICI?! SEI STATO L'UNICO A METTERCI IN GUARDIA CONTRO GLI ACHEI E IL LORO CAVALLO!

ANCHISE, COSA FA CON VOI QUEL CANE DI ULISSE? NON MI DIRE CHE LO HAI LIBERATO?!
NO, LAOCOONTE... MA È UNA LUNGA STORIA.
ALLORA BASTA COSÌ! SONO COLPEVOLE E DEVO ESSERE PUNITO! È PER QUESTO CHE SONO QUI E CI RIMARRÒ FINO ALL'ESPIAZIONE FINALE!
NON VUOI TORNARE CON NOI, LAOCOONTE? MA È... È INCREDIBILE!
HAI SENTITO, O GIUDICE, NON VUOLE TORNARE TRA I VIVI!
LO SO... TUTTI NEL TARTARO CREDONO DI ESSERE GRANDI CRIMINALI E DI MERITARE QUELLO CHE SUBISCONO. MOLTI HANNO BISOGNO DI ESSERE TORTURATI PER ALLEVIARE IL SENSO DI COLPA CHE LI ROSE.
ALTRI SONO FIERI DELLE ATROCITÀ COMMESSE E SI SENTIREBBERO SMINUITI, SE NON FOSSERO PUNITI IN PROPORZIONE AI LORO CRIMINI!
TUTTI I DANNATI CHE SOGGIORNANO QUI SONO PUNITI SODDISFATTI DELLA LORO SORTE, PROPRIO COME I MORTI DEL SOGGIORNO DEGLI ASFODELI.
L'UNICA DIFFERENZA È CHE INVECE DI RIPETERE IN ETERNO LA LORO VITA DI PRIMA, SI REALIZZANO NEL LORO CASTIGO.
31

ALLORA PIRRO SARÀ QUI! NESSUNO ERA PIÙ FIERO DI LUI DI COMMETTERE UN CRIMINE! VOGLIO VEDERLO TORTURATO, MI CONSOLERÀ UN PO' PER AVER PERSO IL MIO ETTORE PER SEMPRE!

NON SONO SICURO CHE PIRRO DESIDERI ESSERE PUNITO, ANDROMACA, NEANCHE PER ORGOGLIO...

?!

COMUNQUE ABBIAMO GIÀ PERSO TROPPO TEMPO. BISOGNA TROVARE ENEA AL PIÙ PRESTO.

ALLORA, POVÈ, O RADAMANTO?

AL PARADISO DEI CAMPI ELISI, SEMPLICEMENTE.

MA PERCHÉ NON CE L'HAI DETTO PRIMA?

32

PERCHÉ PRIMA NON ME L'AVETE CHIESTO, PICCOLI MORTI.

ANDATE ALL'INTERNO DELLA LANCIA DI FACO, IL TERZO DI NOI GIUDICI, E TROVERETE FINALMENTE QUELLO CHE SIETE VENUTI A CERCARE.

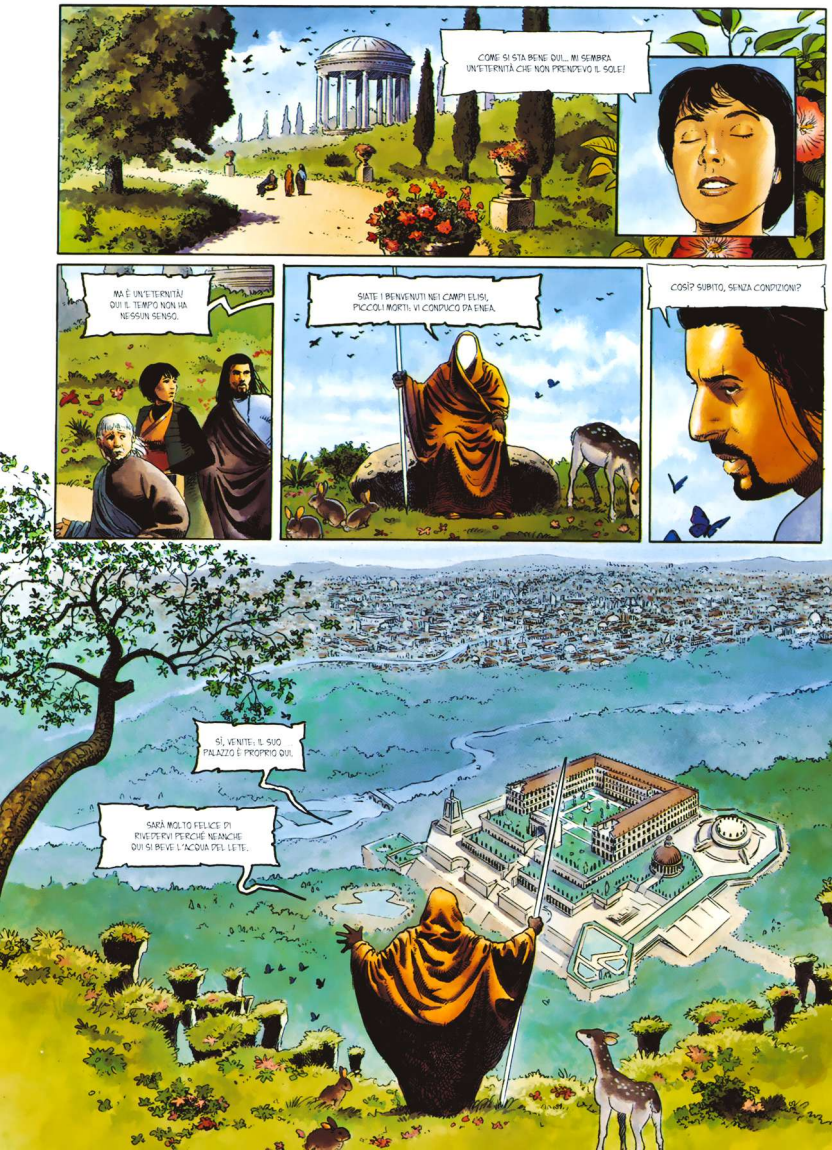
COME SI STA BENE QUI... MI SEMBRA UN'ETERNITÀ CHE NON PRENDEVO IL SOLE!
MA È UN'ETERNITÀ! QUI IL TEMPO NON HA NESSUN SENSO.
SIATE I BENVENUTI NEI CAMPI ELISI, PICCOLI MORTI. VI CONDUCO DA ENEA.
COSÌ? SUBITO, SENZA CONDIZIONI?
SÌ, VENITE: IL SUO PALAZZO È PROPRIO QUI.
SARÀ MOLTO FELICE DI RIVEDERVI PERCHÉ NEANCHE QUI SI BEVE L'ACQUA DEL LETE.

ALLORA CI SI GUADAGNA QUESTO AD ACCECARE UNA DEA? UN PALAZZO GRANDIOSO?
IL PIO NERO NON TIENE CONTO DEL PASSATO DEI MORTALI, ULISSE. SI ACCONTENTA DI DARE LORO QUELLO CHE VOGLIONO, COME TI HANNO GIÀ SPIEGATO MINOSSE E RADAMANTO.
ALLORA ENEA CREDE DI "REGNARE" DA QUESTO PALAZZO SU UN IMPERO SPAZIALE E SULLA PSEUDO CITTÀ DI ROMA?
MI RIFIUTO DI CREDERE CHE ACCETTI COSÌ FACILMENTE QUESTE ILLUSIONI! IL SUO IMPERO NON È ALTRO CHE VENTO! COME TUTTI I VARI PIANETI DI TROIA DEL SOGGIORNO DEGLI ASFODELI.
ANCHISE! ANDROMACA!
?!
COME SONO FELICE DI RIVEDERVI!
E ANCHE TU ULISSE! DIMENTICHIAMO LE NOSTRE VECCHIE LITI, ORA CHE TUTTO È NUOVAMENTE A POSTO!

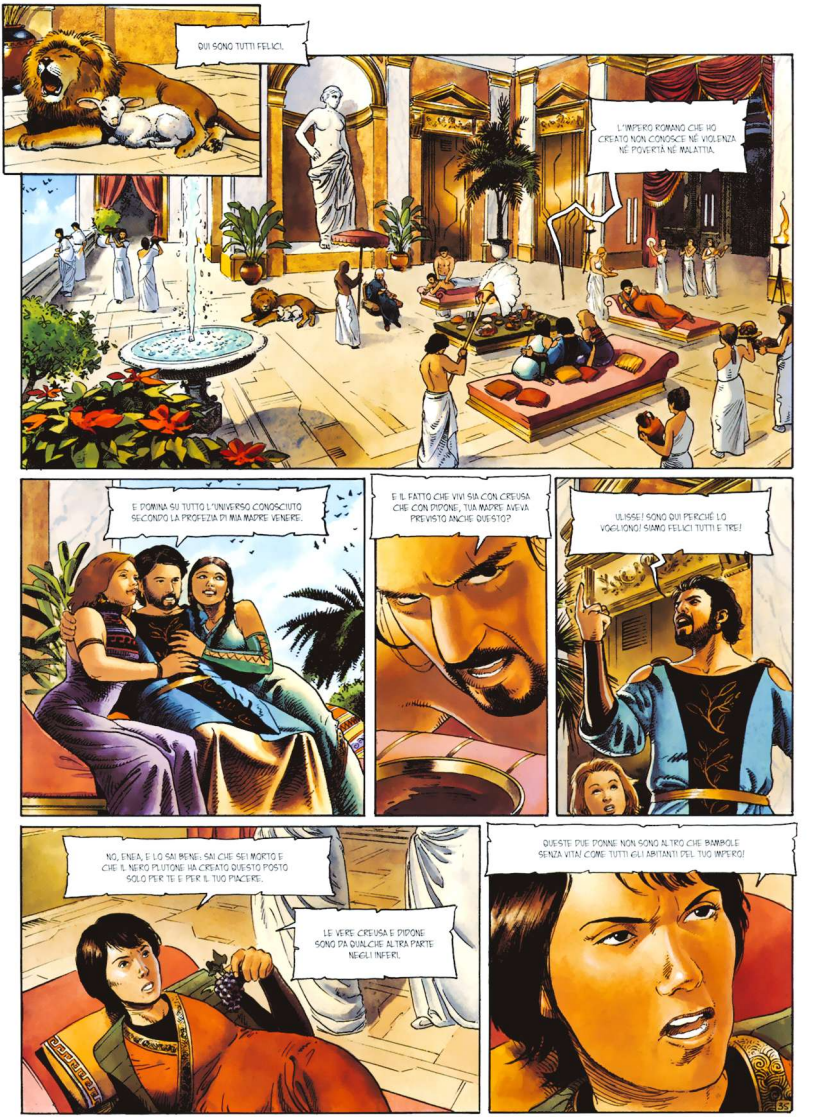
QUI SONO TUTTI FELICI.
L'IMPERO ROMANO CHE HO CREATO NON CONOSCE NÉ VIOLENZA NÉ POVERTÀ NÉ MALATTIA.
E DOMINA SU TUTTO L'UNIVERSO CONOSCIUTO SECONDO LA PROFEZIA DI MIA MADRE VENERE.
E IL FATTO CHE VIVI SIA CON CREUSA CHE CON DIDONE, TUA MADRE AVEVA PREVISTO ANCHE QUESTO?
ULISSE! SONO QUI PERCHÉ LO VOGLIONO! SIAMO FELICI TUTTI E TRE!
NO, ENEA, E LO SAI BENE: SAI CHE SEI MORTO E CHE IL NERO PLUTONE HA CREATO QUESTO POSTO SOLO PER TE E PER IL TUO PIACERE.
LE VERE CREUSA E DIDONE SONO DA QUALCHE ALTRA PARTE NEGLI INFERI.
QUESTE DUE DONNE NON SONO ALTRO CHE BAMBOLE SENZA VITA! COME TUTTI GLI ABITANTI DEL TUO IMPERO!

SÌ, IL TUO IMPERO NON È CHE UNA CASA DI BAMBOLE!
E TU, FIGLIO MIO, NON FAI CHE GIOCARE ALL'IMPERATORE!
SE VUOI VERAMENTE ATTEGGIARTI DA SOVRANO E NON DA BAMBINO, TORNA CON NOI NEL MONDO DEI VIVI!
SÌ, IL NOSTRO POPOLO TI ASPETTA!
LO DEVI PORTARE AL SUO NUOVO PIANETA, TI RICORDI? È LÀ CHE DEVE SORGERE IL FUTURO IMPERO ROMANO!
NO, VI SBAGLIATE, L'IMPERO SUL QUALE REGNO ADESSO È L'UNICO IMPERO ROMANO CHE CI POSSA ESSERE.
TUTTI GLI ALTRI TROIANI MI RAGGIUNGERANNO QUI, DOPO LA LORO MORTE: IL LORO NUOVO PIANETA È QUESTO.
IL FATTO CHE SIATE MORTI E SIATE ARRIVATI QUI LO PROVA.
DI' LORO CHE HO RAGIONE, O GRANDE GIUDICE EACO, E CHE QUI SAREMO TUTTI FELICI PER L'ETERNITÀ!
SÌ, SARÀ COSÌ, SE LO VORRETE TUTTI.

SÍ, È VERO, POSSIAMO AVERE TUTTO QUELLO CHE VOGLIAMO... COME TUTTI GLI ALTRI MORTI.
CREDI DI ESSERE IL PRESCELTO, ENEA, SOLO PERCHÉ PLUTONE TI HA FINALMENTE DATO UN REGNO?
BE', TI SBAGLI...
O GIUDICE EACO, FACCI VEDERE QUELLO CHE NE È STATO DI PIRRO DOPO LA SUA MORTE SUL PIANETA DELLE AMAZZONI.
SARÀ QUI, PERCHÉ, L'ULTIMA VOLTA CHE L'HO VISTO, SOGNAVA ANCHE LUI DI FONDARE UN IMPERO SPAZIALE... VOLEVA CHIAMARLO EPIRO.
SU, ULISSE, QUEL PORCO STARÀ GEMENDO NEL TARTARO, DIVORATO DALL'INTERNO DALLE FORMICHE!
NO, ENEA, ULISSE HA RAGIONE: PIRRO È PROPRIO QUI.
COSA? PIRRO IN PARADISO? HA BRUCIATO, VIOLENTATO E UCCISO ED È QUI?!
CERTO, DATO CHE, COME DICE ULISSE, ERA IL SUO PIÙ GRANDE DESIDERIO.

NON... NON POSSO CREDERCI! QUEL PORCO NON PUÒ ESSERE QUI! È TROPPO INGIUSTO!
NON SI TRATTA DI GIUSTIZIA, POVERETTI. COMINCIARE A CAPIRLO.
VEDRAI MIGLIAIA DI PALAZZI IMPERIALI.
GUARDA IL CIELO, ENEA.
ECCO QUELLO DI PIRRO!

ED ECCO IL GRANDE RE DEI!
RE DELL'EPIRO IN PERSONA.
HA APPENA OTTENUTO UNA GRANDE VITTORIA SUI ROMANI...
COSA?! MA SONO STATO IO A SCONFIGGERE L'EPIRO L'ANNO SCORSO E PIRRO NON NE ERA IL RE.
SÌ, È VERO NEL TUO UNIVERSO...
MA IN QUELLO DI PIRRO, È LUI IL GRANDE VINCITORE E L'IMPERATORE DEI ROMANI E, O PIUTTOSTO ERA, ULISSE.
NON MI STUPISCE. MI HA SEMPRE ODIATO!
MA QUESTO PALAZZO È IL MIO!
SÌ, MA SEMBRA CHE PIRRO NE ABBIA UNO PIÙ BELLO, EH EH...

NO! SONO IO!
CHE ORRORE!
PER GLI DEI, LAOCOONTE SOFFRE UN MARTIRIO, MA PIRRO GODE DI UN'INFINITA FELICITÀ!
GLI INFERI SONO INGIUSTI TANTO QUANTO IL MONDO DEI VIVI!
SÌ, NEANCHE IL PEGGIORE DEGLI ASSASSINI VIENE PUNITO QUI...
NO, PERCHÉ DOVREBBE?
PLUTONE ESAUDISCE I DESIDERI DI CIASCUNO...
COME VI ABBIAMO GIÀ DETTO...
...NEGLI ASFODELI E NEL TARTARO.
PERCHÉ IN REALTÀ...

NOI GIUDICI SIAMO...
...PLUTONE, IL NERO SIGNORE DEGLI INFERI...
VEDETE IL MIO VERO VOLTO... QUELLO CHE DEVE RIMANERE NASCOSTO A TUTTI COME IL RESTO DEL MIO REGNO.
COSA? ALLORA FIN DALL'INIZIO... LO SAPEVO CHE ERA UNA TRAPPOLA.
NO, C'ERANO SOLTANTO DELLE PROVE DA SUPERARE PER DARVI L'IMPRESSIONE DI MERITARE IL RITORNO DI ENEA...
O GRANDE DIO, COSA ABBIAMO FATTO PERCHÉ TU CI GIUDICHI NEL TUO REGNO E CI RIVELI COSÌ LA VERITÀ? PERCHÉ UN TALE TRATTAMENTO DI FAVORE?
PLUTONE NON È COME TUTTI GLI ALTRI AI QUALI PIACE TORTURARE I MORTALI.
NON GLI IMPORTA CHE SIATE I FAVORITI DI UNA DEA E CHE NE ABBIATE MUTILATA UN'ALTRA.

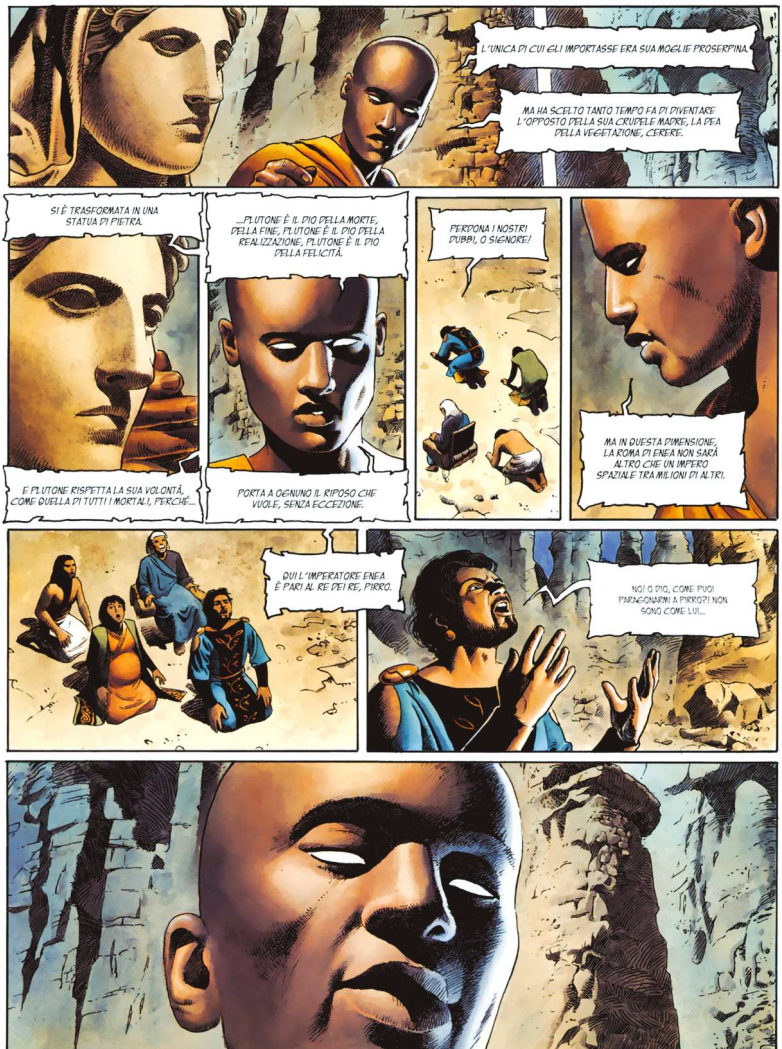
L'UNICA DI CUI GLI IMPORTASSE ERA SUA MOGLIE PROSERPINA.
MA HA SCELTO TANTO TEMPO FA DI DIVENTARE L'OPPOSTO DELLA SUA CRUDELE MADRE, LA DEA DELLA VEGETAZIONE, CERERE.
SI È TRASFORMATA IN UNA STATUA DI PIETRA.
E PLUTONE RISPETTA LA SUA VOLONTÀ, COME QUELLA DI TUTTI I MORTALI, PERCHÉ...
...PLUTONE È IL DIO DELLA MORTE, DELLA FINE, PLUTONE È IL DIO DELLA REALIZZAZIONE, PLUTONE È IL DIO DELLA FELICITÀ.
PORTA A CIASCUNO IL RIPOSO CHE VUOLE, SENZA ECCEZIONE.
PERDONA I NOSTRI DUBBI, O SIGNORE!
MA IN QUESTA DIMENSIONE, LA ROMA DI ENEA NON SARÀ ALTRO CHE UN IMPERO SPAZIALE TRA MILIONI DI ALTRI.
QUI L'IMPERATORE ENEA È PARI AL RE DEI RE, PIRRO.
NO! O DIO, COME PUOI PARAGONARMI A PIRRO?! NON SONO COME LUI...
42

AH... DOVE' LA DIFFERENZA FIGLIO MIO?
NON SEI MEGLIO DI LUI, ENEA. CI HAI ABBANDONATI TUTTI...
HAI ABBANDONATO I NOSTRI TROIANI E TUTTI I LORO FIGLI A UNA TRISTE SORTE: SENZA DI TE, NON FONDERANNO MAI ROMA E NON AVRANNO MAI UN IMPERO.
TUTTO CIÒ, PER VIVERE UNA FELICITÀ EGOISTA E VANA IN UN IMPERO LA CUI ESISTENZA È REALE SOLO PER TE!
NON MI MANIPOLERETE!
NON TI VOGLIAMO MANIPOLARE, ENEA... TI STIAMO SOLO DICENDO LA VERITÀ.
43

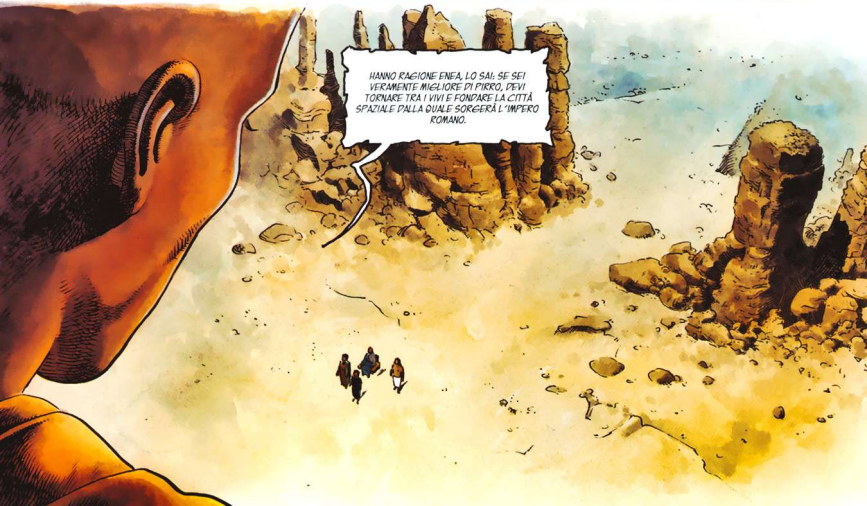
HANNO RAGIONE ENEA, LO SAI: SE SEI VERAMENTE MIGLIORE DI PIRRO, DEVI TORNARE TRA I VIVI E FONDARE LA CITTÀ SPAZIALE DALLA QUALE SORGERÀ L'IMPERO ROMANO.

MA NON SO NEANCHE DOVE SIA IL PIANETA CHE CI È DESTINATO, O PIO NERO...
NON FACCIO ALTRO CHE PORTARE I MIEI TROIANI A FARSI AMMAZZARE SU DEI PIANETI IMPOSSIBILI!
BASTA, ENEA, È ARRIVATA L'ORA DELLA SCELTA.
SE ENTRI NELLA MIA LANCIA CON I TUOI COMPAGNI, TORNERAI ALLA VITA... LA VITA E LA VERA ROMA CHE HAI CERCATO TANTO! SENNÒ, TORNERAI NELL'IMPERO CHE TI AVEVO COSTRUITO.
A TE LA SCELTA.
BENE, SE NON SI PUÒ FARE A MENO DI ME ALLORA...
ENEA, SAPEVO CHE SAREST TORNATO!
GRAZIE, ULISSE, SENZA DI TE...
!?
LO STRATEGA È VIVO!
?!
?
È UN MIRACOLO!
È RESUSCITATO!
SIA RESA GRAZIA AGLI DEI!
SÌ, CARI TROIANI, RENDIAMO GRAZIE AL NERO SIGNORE DEGLI INFERI CHE MI HA LASCIATO TORNARE DA VOI...
MA RENDIAMOGLI GRAZIE SOPRATTUTTO PERCHÉ HA FATTO UN MIRACOLO PER TUTTO IL NOSTRO POPOLO.
GUARDATE DIETRO DI VOI! QUESTO PIANETA È ROMA! LA ROMA CHE ABBIAMO TANTO CERCATO E DOVE POTREMO FERMARCI PER SEMPRE!

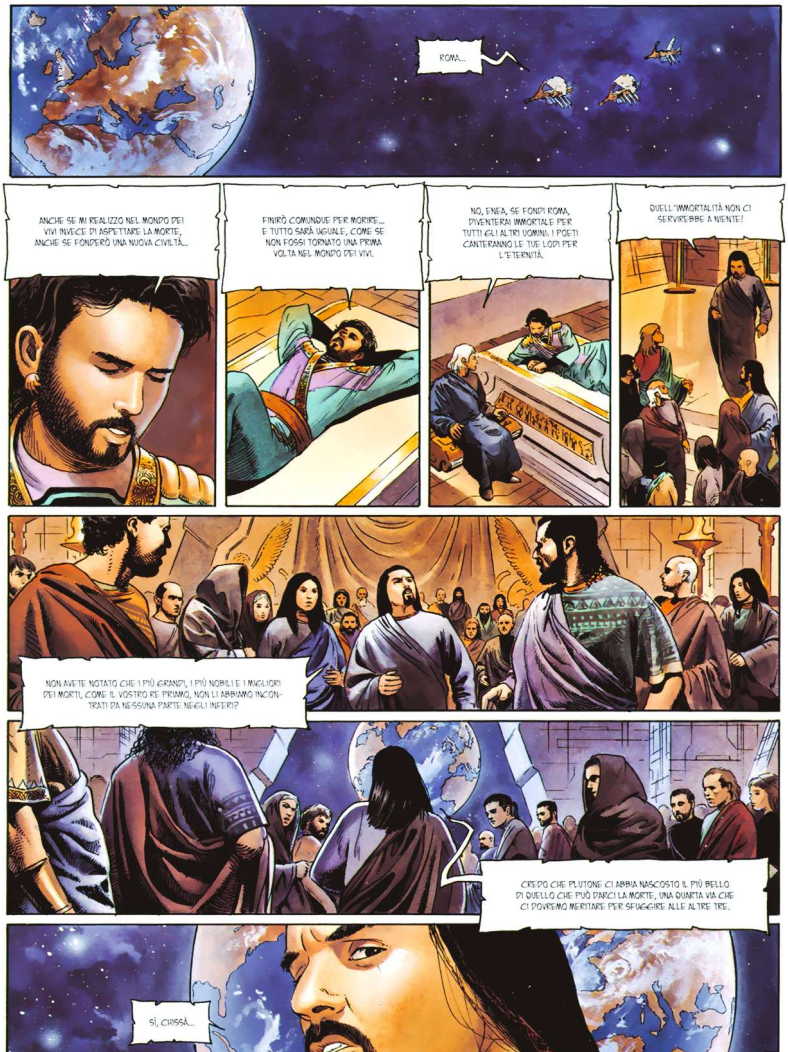
ROMA...
ANCHE SE MI REALIZZO NEL MONDO DEI VIVI INVECE DI ASPETTARE LA MORTE, ANCHE SE FONDERÒ UNA NUOVA CIVILTÀ...
FINIRÒ COMUNQUE PER MORIRE... E TUTTO SARÀ UGUALE, COME SE NON FOSSI TORNATO UNA PRIMA VOLTA NEL MONDO DEI VIVI.
NO, ENEA, SE FONDI ROMA, DIVENTERAI IMMORTALE PER TUTTI GLI ALTRI UOMINI. I POETI CANTERANNO LE TUE LODI PER L'ETERNITÀ.
QUELL'IMMORTALITÀ NON CI SERVIREBBE A NIENTE!
NON AVETE NOTATO CHE I PIÙ GRANDI, I PIÙ NOBILI E I MIGLIORI DEI MORTI, COME IL VOSTRO RE PRIAMO, NON LI ABBIAMO INCONTRATI DA NESSUNA PARTE NEGLI INFERI?
CREDO CHE PLUTONE CI ABBIA NASCOSTO IL PIÙ BELLO DI QUELLO CHE PUÒ DARCI LA MORTE, UNA QUARTA VIA CHE CI POTREMO MERITARE PER SFUGGIRE ALLE ALTRE TRE.
SÌ, CHISSÀ...

QUESTE FURONO LE RIVELAZIONI CHE ENEA E I SUOI COMPAGNI RICEVETTERO AL DI LÀ DELLO STAGE.

GLI INFERI NON SONO CHE UN'ALTRA IMMAGINE DEL NOSTRO MONDO.

QUI COME LÀ, SI PUÒ TROVARE LA FELICITÀ NELL'ETERNO RICOMINCIARE DI GIORNI SEMPRE UGUALI, NELLE SOFFERENZE O NELLA SODDISFAZIONE DEI DESIDERI.

ALCUNI DIRANNO CHE È UNA VISIONE CINICA, ALTRI UNA VISIONE PRAGMATICA, MA IO SO SOLO CHE È LA VERITÀ.

PLUTONE È IL DIO DELLA MORTE.

PÀ FELICITÀ A TUTTI.

LA FELICITÀ È NELLA MORTE, QUINDI LA FELICITÀ È LA MORTE.

SE ROMA SI ACCONTENTA DI VIVERE PER LA FELICITÀ, ROMA MORIRÀ. È LA LEZIONE DEL DIO NERO.

1E dERNiER tROYEN

tome 5 au-delà du styx

Énée est mort ! Incapable de supporter le suicide de la reine Didon, il a préféré la suivre dans le noir royaume du dieu Pluton. Mais Vénus, la déesse de l'Amour, refuse cette décision : son fils doit à tout prix revenir parmi les vivants. Sans hésiter, elle tue le seul homme assez rusé pour s'échapper des Enfers et en ramener Énée : Ulysse.

Commence alors pour le roi d'Ithaque, accompagné des fidèles Andromaque et Anchise, un hallucinant voyage sur le fleuve Styx, vers la dimension infernale. Là, une immense surprise l'attend : les Trois Juges des Enfers acceptent immédiatement de ressusciter Enée. Mais Ulysse reste sur ses gardes. Cette bienveillance cache un piège... Forcément !

Librement inspiré de l'Odyssée d'Homère et de l'Énéide de Virgile, le Dernier Troyen conte les origines légendaires de la Rome galactique.

ChRONiQUES dE l'ANtiQUité 9A1ACtiQUE

1E dERNiER tROYEN

1 - le cheval de troie
2 - la reine des amazones
3 - les lotophages
4 - carthago
5 - au-delà du styx
6 - rome (à paraître)

1E fléAU dES DiEUX

histoire complète
1 - morituri te salutant
2 - dies irae
3 - urbi et orbi
4 - vae victis
5 - dei ex machina
6 - exit

53 - 4389 - 2
SL06
9 782849 469514
QUADRANTS Solaires

valérie mangin thierry démarez

le dernier troyen

tome 6 rome

QUADRANTS

PROGETTO ALESSANDRIA

1713

CRONACHE DELL'ANTICHITA` GALATTICA: L'ULTIMO TROIANO - 6

Fumetto Francese

Testi di: Valérie Mangin
Disegni di: Thierry Démarez

TRATTO DA CRONACHE DELL'ANTICHITA` GALATTICA: L'ULTIMO TROIANO (ed: PLANETA)

Progetto Alessandria nasce dall'esempio di numerosi gruppi e persone della rete con lo scopo di salvaguardare le opere fumettistiche realizzandone versioni digitali di facile e sicura conservazione per decenni, nonchè per rendere possibile la loro lettura tramite i nuovi apparecchi elettronici come tabletPC, Ebook Reader, Palmari, ecc.

La consultazione e la lettura di questo fumetto è lecito (almeno moralmente) solo nel caso possediate l'originale versione cartacea, o nel caso in cui il fumetto sia ormai esaurito come numero arretrato o non più recuperabile per la chiusura della casa editrice.

Il gusto di leggere un fumetto su carta è insostituibile, sostenete quindi le case editrici e i loro sforzi comprando i loro prodotti.

Qualora uscisse una versione digitale UFFICIALE siete pregati di cancellare questo file.

Grazie.

Questo file è stato realizzato senza alcuno scopo di lucro ed esclusivamente per uso personale.
La sua vendita in qualsiasi forma è vietata e illegale.

Scan & Edit by D.D.T.

cronache dell'antichità galattica

L'ultimo troiano

PLANETA DeAGOSTINI®

Italia: Direttore: Ernesto Buzzolone. Indirizzo: Il Trav. Galileo Galilei, 19, 80029 Arzano (Na)

Chroniques de l'antiquité galactique: Le Dernier Troyen
© MC Productions / Mangin / Démarez. All rights reserved.

CRONACHE DELL'ANTICHITÀ GALATTICA: L'ULTIMO TROIANO.
Pubblicazione Editorial Planeta DeAgostini, S.A.
Diagonal, 662-664, 4º B, 08034-Barcelona.
ISBN: 978-84-674-7876-1.
Copyright © 2009 Editorial Planeta DeAgostini, S.A., sulla presente edizione.
Tutti i diritti riservati.

Traduzione: Irene Bozzeda, Erell Preti.

Stampato in Italia da DEAPRINTING
Officine Grafiche Novara 1901 s.p.a. Corso della Vittoria 91- Novara.
(VII/09). (I676).
Printed in Italy/Stampato in Italia.

· Distribuzione esclusiva per le edicole:
m-dis Distribuzione Media S.p.A.
via A. Rizzoli 2, 20132 Milano. Tel: 02 25821; telefax: 02 25825203, e.mail: info@m-dis.it.
· Distribuzione per fumetterie e arretrati:
Gruppo Alastor
Il Trav. Galileo Galilei 19, Arzano. Tel: 081 7314770; e.mail: info@alastor.sm.
· Distribuzione per Librerie:
Messaggerie Libri S.p.A.
Via Verdi, 8, Assago, Tel: 02 45774200/210; www.meli.it

È vietata la riproduzione e la trasmissione dei contenuti, totale o parziale,
in ogni genere e linguaggio senza il previo consenso scritto dell'editore.
Le infrazioni verranno perseguite ai sensi di legge.

www.planetadeagostinicomics.it

.... Roma ....

AVE, VIRGILIO! ANCHE TU SEI VENUTO AD AMMIRARE LA DISTRUZIONE DELL'ULTIMO QUARTIERE DI ROMA RISALENTE A PRIMA DELL'IMPERO?
CHE SPRECO!

AVE, IMPERATORE MIO... NON SAPEVO CHE AVESSI PREVISTO DI VENIRE QUI, OGGI.

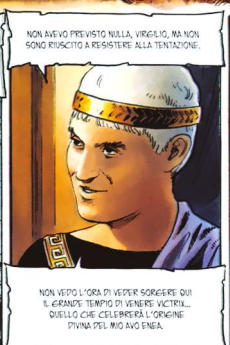
NON AVEVO PREVISTO NULLA, VIRGILIO, MA NON SONO RIUSCITO A RESISTERE ALLA TENTAZIONE.
NON VEDO L'ORA DI VEDER SORGERE QUI IL GRANDE TEMPIO DI VENERE VICTRIX... QUELLO CHE CELEBRERÀ L'ORIGINE DIVINA DEL MIO AVO ENEA.

EHM...

SOSPIRI, AMICO? RIMPIANGI GIÀ QUESTI VECCHI PALAZZI?
NON VUOI CHE TUTTO QUESTO SCOMPAIA DALLE MEMORIE INSIEME A TUTTO IL RESTO DEL NOSTRO MALEDETTO PASSATO?

SEI SOLO TU A DECIDERE, IMPERATORE MIO...
SO BENE CHE MI HAI CHIESTO UNA NUOVA ENEIDE AFFINCHÉ LA MITOLOGIA ROMANA SOSTITUISCA LA STORIA E GLI AVVENIMENTI ANTERIORI AL TUO REGNO VENGANO PER SEMPRE CANCELLATI DAI NOSTRI RICORDI.

CERTO, MI VERGOGNO TROPPO PER L'UMANITÀ DI QUESTI ANNI DI FERRO. MEGLIO DIMENTICARLI.
IMPERATORE MIO, TI CONOSCO DA MOLTO TEMPO...
...FARESTI LO STESSO CON LE VESTIGIA DI UN GLORIOSO PASSATO.
SEI IL GRANDE VINCITORE DELLA GUERRA CIVILE: IL TUO SUCCESSO HA DIMOSTRATO CHE AVEVI RAGIONE...
ALLORA, TI SENTI IL PRESCELTO DEGLI DEI PER RIFONDARE IL GOVERNO DELLA GALASSIA E ADDIRITTURA LA SUA CIVILTÀ.
E CREDI CHE QUELLO CHE C'ERA QUI PRIMA DELLA TUA ROMA STELLARE NON DEBBA PIÙ ESSERVI MA SCOMPARIRE.
TUTTI I FONDATORI SONO TENTATI DI FARE LO STESSO.
EPPURE, PROPRIO IL TUO AVO ENEA HA SAPUTO ACCETTARE IL PASSATO DEL NUOVO PIANETA CHE IL DESTINO GLI AVEVA DATO.
HA PREFERITO INTEGRARLO PIUTTOSTO CHE RIGETTARLO E FARLO SCOMPARIRE PER SEMPRE DALLE MEMORIE.

CARI TROIANI, ECCOCI FINALMENTE SUL PIANETA PROMESSOCI DAGLI DEI TANTO TEMPO FA.

SIA RESA GRAZIA A LORO. IL CLIMA È MITE, LA TERRA FERTILE E LA VEGETAZIONE RIGOGLIOSA.

IL NOSTRO ERRARE È DUNQUE FINITO.

QUESTA PIETRA, LA PRIMA A PROVENIRE DALLA CAVA CHE ABBIAMO APPENA SCAVATO, È IL SIMBOLO DELLA NOSTRA FELICITÀ ATTUALE E FUTURA.

CON ESSA, FONDO LA NUOVA ROMA, L'EREDE DI TROIA E LA FUTURA CAPITALE DELL'UNIVERSO!

ORA, OGNUNO DI VOI PONGA UNA PIETRA ACCANTO ALLA MIA.

QUANDO AVRETE FINITO, ERIGEREMO UN ALTARE AGLI DEI SU QUESTO ZOCCOLO E OFFRIREMO LORO UN GRANDE SACRIFICIO DI RICONCILIAZIONE.

FINALMENTE.
IL DESTINO UMANO È COMPIUTO. IL CICLO DELLE LEGGENDE FINISCE E COMINCIA LA STORIA.
È NATA UNA NUOVA ROMA.
QUESTA GALASSIA STA PER ENTRARE IN UNA NUOVA ERA...
È GIUNTA L'ORA CHE NOI ABITANTI DELL'OLIMPO SMETTIAMO DI INTERVENIRE NELLA VITA DEI TROIANI E DELL'UMANITÀ.
MA PRIMA, RISPONDIAMO UN'ULTIMA VOLTA ALLA LORO INVOCAZIONE PER RASSICURARLI DELLA NOSTRA BENEVOLENZA...
SÌ, GIOVE.
...O ALMENO DELLA NOSTRA RINUNCIA A QUALSIASI VENDETTA...
SÌ, GIOVE.

BENE, ALLORA SCENDIAMO TUTTI SU QUESTO PICCOLO PIANETA.

E IO CHE SPERAVO CHE QUESTO GIORNO NON ARRIVASSE MAI. L'ETERNITÀ SARÀ MOLTO MENO DIVERTENTE ORA CHE NON POTREMO PIÙ GIOCARE CON I MORTALI.

SOLO VENERE NE GODE... È L'UNICA A GUADAGNARCI QUALCOSA. UN IMPERO GALATTICO PER I SUOI DISCENDENTI.

SÌ... EPPURE HO FATTO TUTTO IL POSSIBILE AFFINCHÉ ENEA NON OTTENESSE QUESTA TERRA.

MA IL FATO ERA STABILITO E NEANCHE NOI, ABITANTI DELL'OLIMPO, POTEVAMO FARCI NIENTE... QUESTO MOMENTO DOVEVA ARRIVARE.

FORSE, MA PER FORTUNA LA PARTITA NON È PROPRIO FINITA.

ECCOMI DA SOLA... HO ANCORA UN ATTIMO PER INTERVENIRE E OCCUPARMI DI ANDROMACA... COSTI QUEL CHE COSTI!

TROIANI, OGGI TUTTI GLI DEI SONO CON VOI PER RINNOVARE L'ALLEANZA TRA IL VOSTRO POPOLO E L'OLIMPO, NONOSTANTE TUTTI I CONFLITTI DEL PASSATO.
ENEA, IL VOSTRO CAPO, È UNA GARANZIA DI PACE E DI FRATELLANZA: FINCHÉ SARÀ CON VOI, NON CI SARÀ GUERRA CIVILE.
VI AFFIDO ULISSE, IL MIO PROTETTO. LA SUA ASTUZIA VI SARÀ PIÙ UTILE DELLA MAGGIOR PARTE DELLE ARMI.
PORTANDO LE AMAZZONI CON VOI, AVETE PORTATO UN PO' DELLA MIA FORZA E DEL MIO CORAGGIO.
POICHÉ SI TRATTA DELLA VOLONTÀ DEL FATO, PROMETTO DI LASCIARVI IN PACE, TROIANI.

GUARDA, MIO PICCOLO IULO, CI SONO TUTTI GLI DEI! NON RISUCCIPERÀ PRESTO, SAI.
SÌ, TUTTI TRANNE DIANA, LA MIA PROTETTRICE... PERCHÉ...?
AAAH!
EH?!
COLPITA! E NESSUNO MI HA VISTA, NEANCHE ANDROMACA.
TUTTO BENE, ANDROMACA?
SÌ, ULISSE... NON SO COSA SIA SUCCESSO... MI SEMBRAVA CHE LA TESTA MI STESSE PER SCOPPIARE, MA È PASSATO.

GUARDA, LA PRINCIPESSA DIANA, DEA DELLE BELVE, È QUI FINALMENTE!
SII LODATA, DIANA!
O SPLENDIDA DEA, MI SONO SPAVENTATA QUANDO NON TI HO VISTA.
TI SIA RESA GRAZIA PER AVERMI SALVATA E AVER ESAUDITO LA MIA RICHIESTA QUANDO NON SPERAVO PIÙ NIENTE DALLA VITA!
FALLE ERIGERE UN TEMPIO DI MARMO, TROIANA, SE LA VUOI RINGRAZIARE!
E BADA CHE UN ALTRO VENGA ERETTO PER ME, PERCHÉ HO FATTO UN MIRACOLO PER TUTTO IL TUO POPOLO SU QUESTO PIANETA!
UN MIRACOLO, O GRANDE NETTUNO?
CERTO, SE LO CHIEDI, TI ERIGEREMO UN BELLISSIMO SANTUARIO IN RIVA AL FIUME QUI VICINO.
E FARAI BENE, FIGLIO MIO.
QUANDO GIOVE HA VISTO PLUTONE PORTARE LE TUE NAVI VICINO A QUESTO PICCOLO PIANETA BLU, HA DECRETATO CHE SI TRATTAVA PROPRIO DELLE FUTURA "ROMA".

ALLORA, SU MIA RICHIESTA, NETTUNO HA SOMMERSO QUESTO MONDO, PER FARE SÌ CHE NASCESSE UNA VITA PRIMITIVA CHE POTESSE POPOLARLO.
SÌ... ALLORA ERANO QUESTE LE TRACCE DEL RECENTE DILUVIO CHE VEDEVAMO DALLO SPAZIO.
SÌ, MA TUTTI QUESTI PROPOSITI APPARTENGONO ORMAI AL PASSATO, ULISSE.
ORA CHE UNA NUOVA ROMA È NATA, I TROIANI DEVONO REALIZZARE IL LORO DESTINO DA SOLI.
GLI DEI DELL'OLIMPO NON INTERVERRANNO MAI PIÙ NELLA VOSTRA DIMENSIONE: NON VI AIUTERANNO PIÙ NÉ VI MINACCERANNO.
LA VOSTRA STORIA È NELLE VOSTRE MANI ORMAI: SIETE LIBERI DA NOI.
È MAGNIFICO.
TACI, MAGARI TI PUÒ ANCORA SENTIRE.
NO, DI NUOVO... AAAH...
ANDROMACA... SEI BOLLENTE.

IL GIORNO DOPO.
NON SERVE DISSODARE LA FORESTA DIETRO AL CAMPO, ANDROMACA, QUESTA GRANDE PIANURA SARÀ PERFETTA PER SEMINARE DEI CEREALI!
SPERIAMO CHE I NOSTRI SPECIALISTI SIANO D'ACCORDO CON TE, ANCHISE, VORREI CHE NON VENISSERO TOCCATI QUESTI ALBERI.
LO SO. TI HO SENTITO CHIEDERE A ENEA DI CONSACRARLI A PIANA E DI COSTRUIRCI IN MEZZO IL SUO TEMPIO APPENA POSSIBILE.
NON TI SI PUÒ NASCONDERE NULLA!
QUESTA SPEDIZIONE ESPLORATIVA SUL NOSTRO NUOVO PIANETA COMINCIA BENE.
SÌ... OH, IO...
TUTTO BENE? SEI BOLLENTE!
ANCHISE A ENEA! ANCHISE A ENEA! ANDROMACA SI SENTE DI NUOVO MALE...
SÌ, NONOSTANTE I FARMACI... NO, NON PIÙ GRAVE DEI PRECEDENTI...

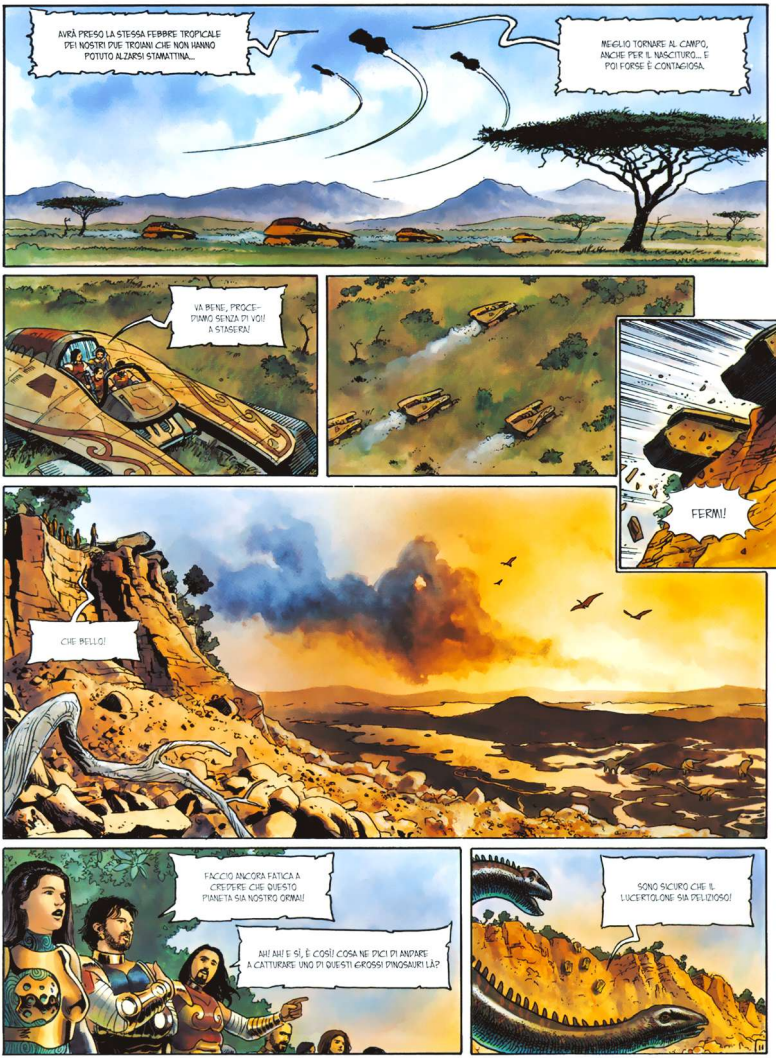
AVRÀ PRESO LA STESSA FEBBRE TROPICALE DEI NOSTRI DUE TROIANI CHE NON HANNO POTUTO ALZARSI STAMATTINA...
MEGLIO TORNARE AL CAMPO, ANCHE PER IL NASCITURO... E POI FORSE È CONTAGIOSA.
VA BENE, PROCE-DIAMO SENZA DI VOI! A STASERA!
FERMI!
CHE BELLO!
FACCIO ANCORA FATICA A CREDERE CHE QUESTO PIANETA SIA NOSTRO ORMAI!
AH! AH! E SÌ, È COSÌ! COSA NE DICI DI ANDARE A CATTURARE UNO DI QUESTI GROSSI DINOSAURI LÀ?
SONO SICURO CHE IL LUCERTOLONE SIA DELIZIOSO!

DAI, LI ABBIAMO QUASI RAGGIUNTI! UNO DI LORO SI STANCHERÀ PRIMA O POI!

OH, NO! CI STANNO SEMINANDO!

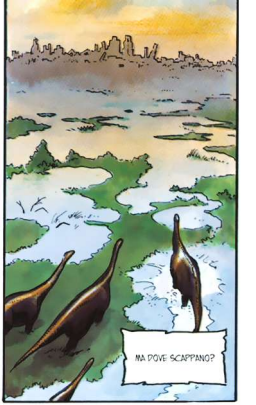
MA DOVE SCAPPANO?

UNA CITTÀ IN ROVINE!!

È INCREDIBILE!

UNA CITTÀ DEDICATA A DIANA!

I DINOSAURI SONO SCAPPATI!

VA BENE: ABBIAMO ANCORA ABBASTANZA VIVERI SULLE NAVI... E POI QUESTA CITTÀ SEMBRA PIENA DI ANIMALI.
SÌ, GUARDATE UN PO' QUELLO CHE SI È MESSO AL MIO POSTO.
DI SICURO QUI NON MORIREMO DI FAME!
MA QUESTI PALAZZI NON SONO STATI COSTRUITI DALLE LUCERTOLE.
EPPURE MIA MADRE VENERE CI HA DETTO CHE QUESTO PIANETA ERA DISABITATO, QUANDO NETTUNO LO HA SOMMERSO.
NO, ERA DECISAMENTE ABITATO.
QUESTE ROVINE SONO RECENTI, SI VEDE: QUESTA CITTÀ ERA ANCORA INTATTA FINO A POCO TEMPO FA.
LA CRUDELTÀ DEGLI DEI NON HA LIMITI.
MA NO, ULISSE!
HAI RAGIONE SU QUESTA CITTÀ, MA GLI ABITANTI DI QUESTO PIANETA L'AVRANNO LASCIATO POCO PRIMA DEL DILUVIO PER UNA QUALCHE RAGIONE SCONOSCIUTA. TUTTO QUA.
E MIA MADRE AVRÀ SOLO CHIESTO AL DIO DEL MARE DI CANCELLARE LE TRACCE DELLA CIVILTÀ PRECEDENTE AFFINCHÉ CI SENTISSIMO DAVVERO A CASA NOSTRA.

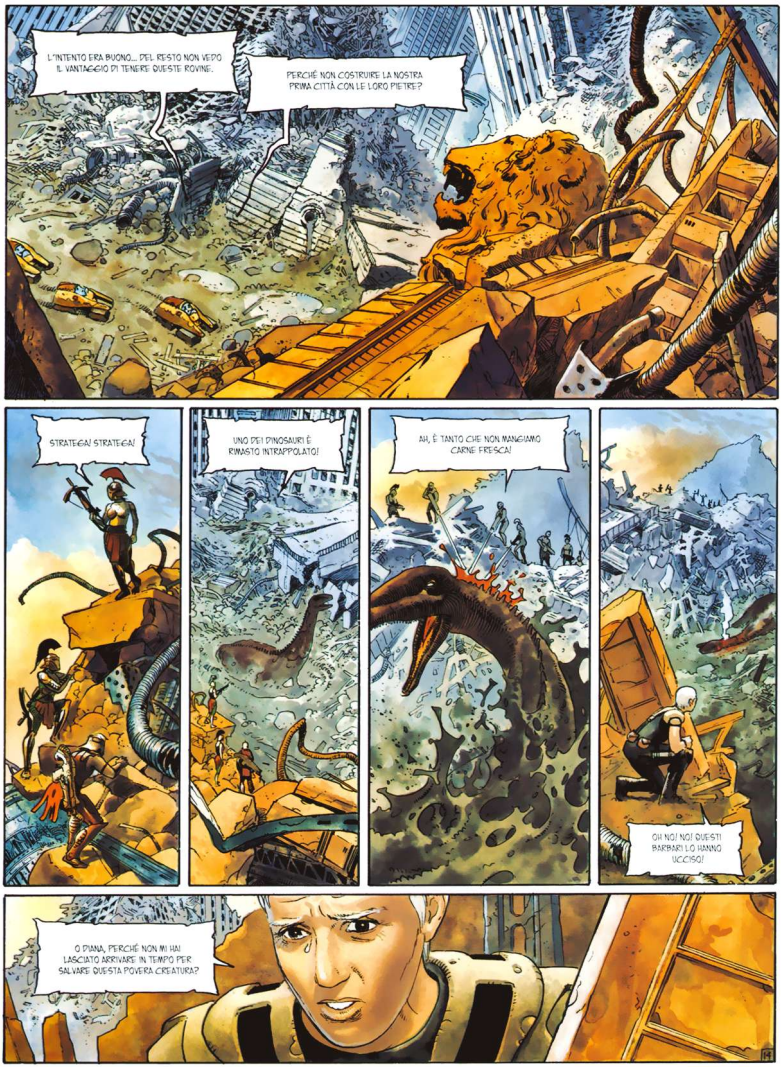
L'INTENTO ERA BUONO... DEL RESTO NON VEDO IL VANTAGGIO DI TENERE QUESTE ROVINE.
PERCHÉ NON COSTRUIRE LA NOSTRA PRIMA CITTÀ CON LE LORO PIETRE?
STRATEGA! STRATEGA!
UNO DEI DINOSAURI È RIMASTO INTRAPPOLATO!
AH, È TANTO CHE NON MANGIAMO CARNE FRESCA!
OH NO! NO! QUESTI BARBARI LO HANNO UCCISO!
O DIANA, PERCHÉ NON MI HAI LASCIATO ARRIVARE IN TEMPO PER SALVARE QUESTA POVERA CREATURA?

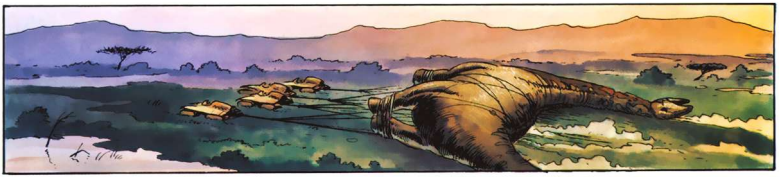

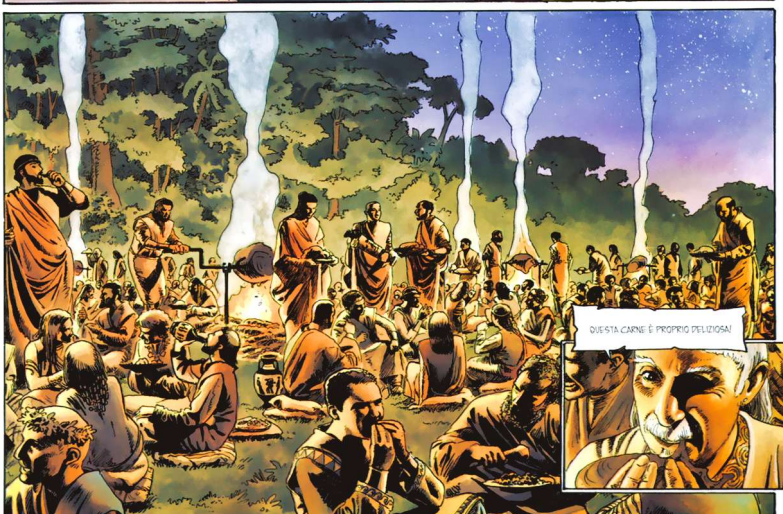

C'ERANO BELLISSIME STATUE DI DIANA OVUNQUE, ANDROMACA: LA CITTÀ SARÀ STATA DELLA TUA PROTETTRICE! C'ERANO PALAZZI GRANDISSIMI! QUESTO PIANETA SARÀ STATO POTENTE!

EHM... MI CHIEDO PERCHÉ LA PEA NON MI ABBIA PARLATO DI QUESTA CITTÀ, SE ERA IL SUO SANTUARIO...

DOMANI ANDRÒ A VEDERE LE ROVINE!

MA SEI TROPPO DEBOLE ANDROMACA: NON HAI NEANCHE MANGIATO STASERA.

È QUESTA CARNE CHE MI DISGUSTA... NON SO PERCHÉ...

È PERCHÉ SEI INCINTA E MALATA...

ALMENO SEI FORTUNATA A NON DOVER STARE IN QUARANTENA COME GLI ALTRI.

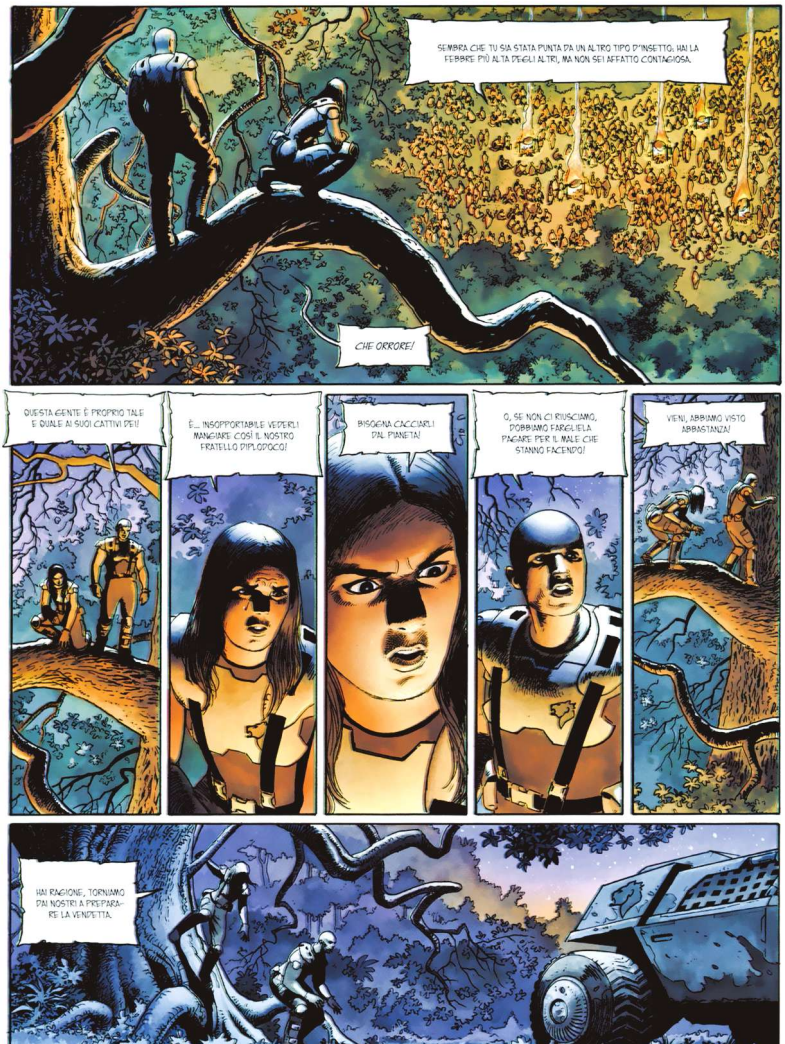
SEMBRA CHE TU SIA STATA PUNTA DA UN ALTRO TIPO D'INSETTO. HAI LA FEBBRE PIÙ ALTA DEGLI ALTRI, MA NON SEI AFFATTO CONTAGIOSA.
CHE ORRORE!
QUESTA GENTE È PROPRIO TALE E QUALE AI SUOI CATTIVI DEI!
È... INSOPPORTABILE VEDERLI MANGIARE COSÌ IL NOSTRO FRATELLO PIPLOPOCO!
BISOGNA CACCIARLI DAL PIANETA!
O, SE NON CI RIUSCIAMO, DOBBIAMO FARGLIELA PAGARE PER IL MALE CHE STANNO FACENDO!
VIENI, ABBIAMO VISTO ABBASTANZA!
HAI RAGIONE, TORNIAMO DAI NOSTRI A PREPARARE LA VENDETTA.

UUAAAH...
BUONGIORNO, ULISSE! NON MI DIRE CHE HAI GIÀ FAME CON TUTTO QUELLO CHE HAI MANGIATO IERI SERA!
NO, ANCHISE, È PURA GOLA. ERA PROPRIO DELIZIOSA QUESTA CARNE DI DINOSAURO!
SÌ, E INOLTRE SI POSSONO NUTRIRE DIVERSE PISCINE DI PERSONE CON UN SOLO ANIMALE, ULISSE.
CI HO PENSATO STANOTTE: BISOGNA TORNARE NELLA PIANURA A CATTURARE VARI DINOSAURI PER RINCHIUDERLI QUI VICINO...
SONO SICURO CHE SI POSSONO ALLEVARE COME MUCCHE O PECORE.
OTTIMA IDEA, FIGLIO MIO.
NEL FRATTEMPO, ANDRÒ A ESPLORARE LA CITTÀ DI DIANA CHE AVETE SCOPERTO IERI.
AH! AH! ANDROMACA È RIUSCITA A CONVINCERTI AD ANDARCI PER LEI.
SÌ, È TESTARDA!

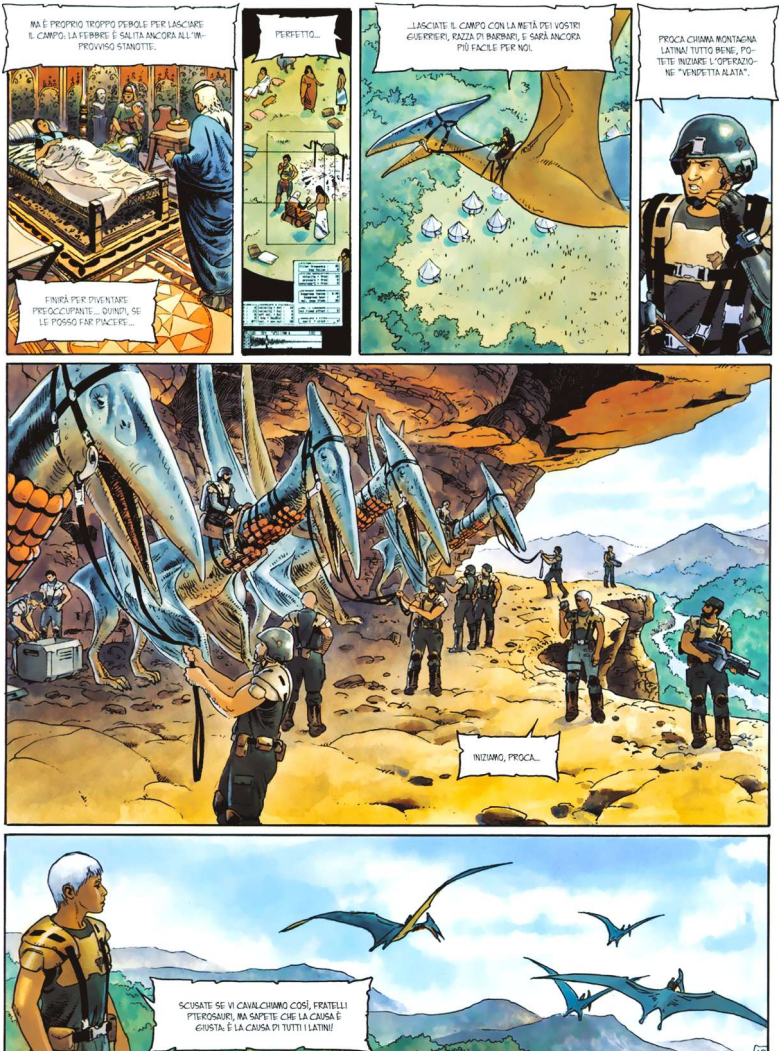
MA È PROPRIO TROPPO DEBOLE PER LASCIARE IL CAMPO: LA FEBBRE È SALITA ANCORA ALL'IMPROVVISO STANOTTE.
FINIRÀ PER DIVENTARE PREOCCUPANTE... QUINDI, SE LE POSSO FAR PIACERE...
PERFETTO...
...LASCIATE IL CAMPO CON LA METÀ DEI VOSTRI GUERRIERI, RAZZA DI BARBARI, E SARÀ ANCORA PIÙ FACILE PER NOI.
PROCA CHIAMA MONTAGNA LATINA! TUTTO BENE, POTETE INIZIARE L'"OPERAZIONE "VENDETTA ALATA".
INIZIAMO, PROCA...
SCUSATE SE VI CAVALCHIAMO COSÌ, FRATELLI PTEROSAURI, MA SAPETE CHE LA CAUSA È GIUSTA: È LA CAUSA DI TUTTI I LATINI!

DIANA SIA CON VOI!
UCCIDETELI TUTTI! QUESTI MOSTRI SE LO MERITANO!
AIUTO!
MA CHE COS'È?
NELLE NAVI, FORZA! SOLO LÀ SAREMO AL RIPARO!
MORIREMO TUTTI!

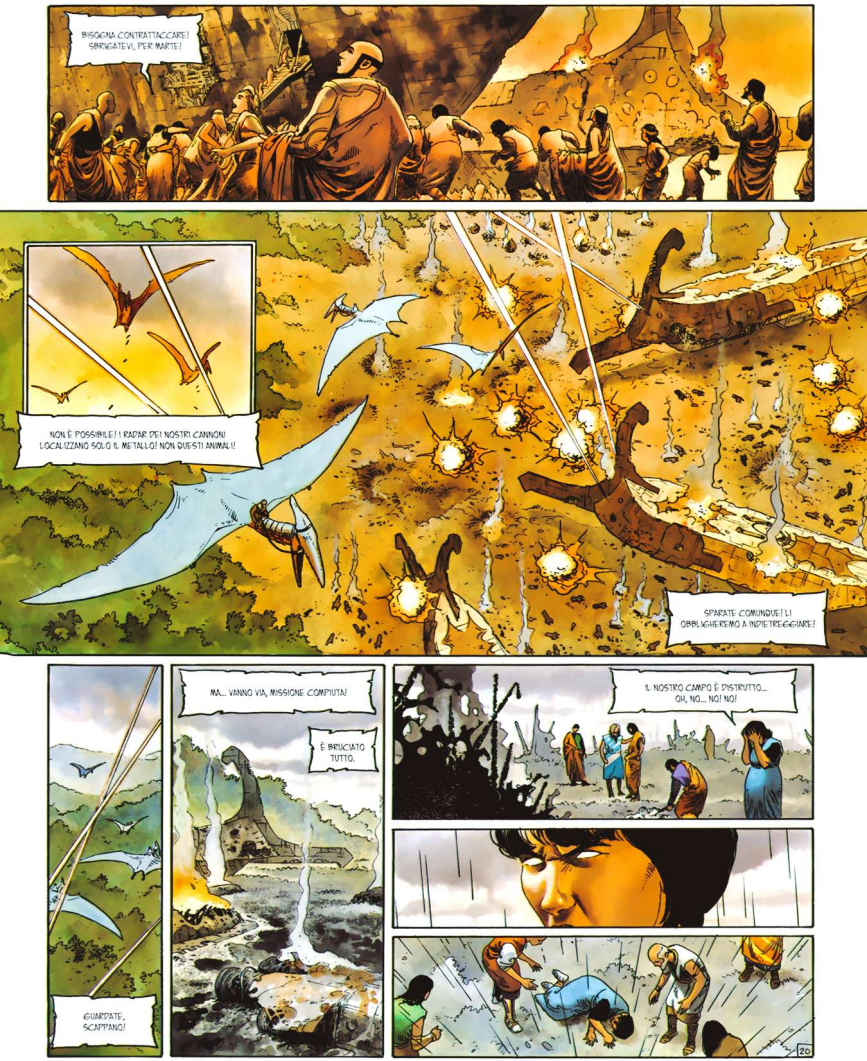
BISOGNA CONTRATTACCARE! SBRIGATEVI, PER MARTE!
NON È POSSIBILE! I RADAR DEI NOSTRI CANNONI LOCALIZZANO SOLO IL METALLO! NON QUESTI ANIMALI!
SPARATE COMUNQUE! LI OBBLIGHEREMO A INDIETREGGIARE!
GUARDATE, SCAPPANO!
MA... VANNO VIA. MISSIONE COMPIUTA!
È BRUCIATO TUTTO.
IL NOSTRO CAMPO È DISTRUTTO... OH, NO... NO! NO!

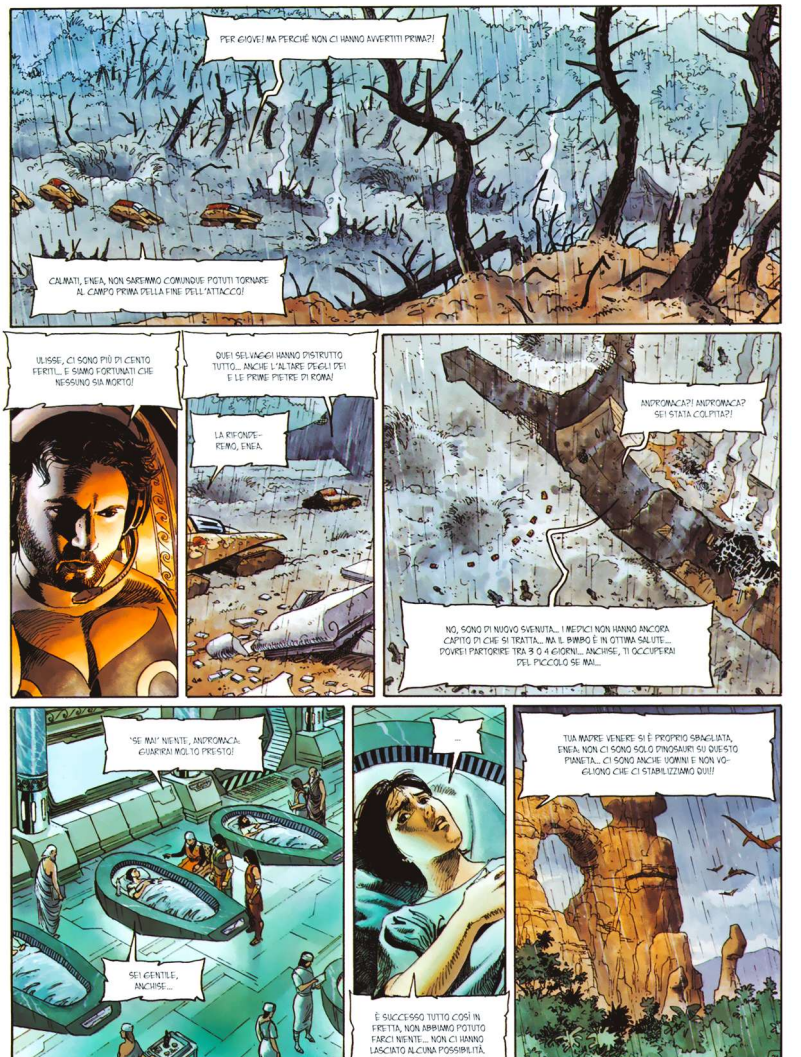
PER GIOVE! MA PERCHÉ NON CI HANNO AVVERTITI PRIMA?!
CALMATI, ENEA, NON SAREMMO COMUNQUE POTUTI TORNARE AL CAMPO PRIMA DELLA FINE DELL'ATTACCO!
ULISSE, CI SONO PIÙ DI CENTO FERITI... E SIAMO FORTUNATI CHE NESSUNO SIA MORTO!
QUEI SELVAGGI HANNO DISTRUTTO TUTTO... ANCHE L'ALTARE DEGLI DEI E LE PRIME PIETRE DI ROMA!
LA RIFONDEREMO, ENEA.
ANDROMACA?! ANDROMACA? SEI STATA COLPITA?!
NO, SONO DI NUOVO SVENUTA... I MEDICI NON HANNO ANCORA CAPITO DI CHE SI TRATTA... MA IL BIMBO È IN OTTIMA SALUTE... POVREI PARTORIRE TRA 3 O 4 GIORNI... ANCHISE, TI OCCUPERAI DEL PICCOLO SE MI...
"SE MI" NIENTE, ANDROMACA. GUARIRAI MOLTO PRESTO!
SEI GENTILE, ANCHISE...
...
È SUCCESSO TUTTO COSÌ IN FRETTA, NON ABBIAMO POTUTO FARCI NIENTE... NON CI HANNO LASCIATO ALCUNA POSSIBILITÀ.
TUA MADRE VENERE SI È PROPRIO SBAGLIATA, ENEA: NON CI SONO SOLO DINOSAURI SU QUESTO PIANETA... CI SONO ANCHE UOMINI E NON VOGLIONO CHE CI STABILIZZIAMO QUI!!!

SÌ... BISOGNA CAPIRE SE QUESTI UOMINI SONO ARRIVATI COME NOI SU QUESTO PIANETA O SE SONO DEI SOPRAVVISSUTI AL DILUVIO DI NETTUNO.

DOPO TUTTO, NON SAPPIAMO SE LE CITTÀ ERANO VERAMENTE ABBANDONATE AL MOMENTO DEL CATACLISMA.

E SE FOSSERO STATE MOLTO POPOLATE INVECE?

ALLORA VENERE E NETTUNO CI AVREBBERO MENTITO E AVREBBERO COMMESSO UN TERRIBILE CRIMINE IN NOME DEL FATO... MA NON SAREBBE LA PRIMA VOLTA!

A VOLTE, MI CHIEDO ADDIRITTURA SE TROIA NON SIA STATA DISTRUTTA AFFINCHÉ ENEA FONDI "ROMA".

STATE TRANQUILLI! NON MI FACCIO PIÙ ILLUSIONI SUGLI IMMORTALI, MA NON CREDO CHE ABBIANO COMMESSO ATROCITÀ SU QUESTO PIANETA.

HO ESPLORATO TUTTO IL GIORNO LE ROVINE DELLA CITTÀ DI PIANA E NON HO TROVATO SCHELETRI DA NESSUNA PARTE...

...NEANCHE NELLE ZONE ANCORA SOMMERSE.

LA CITTÀ ERA COMPLETAMENTE VUOTA QUANDO IL DILUVIO L'HA ASSALITA.

AH! MENO MALE... MI PIACEREBBE POTER INTERROGARE DIANA PER ESSERE COMPLETAMENTE RASSICURATA.

SAPPIA COSA È SUCCESSO AI SUOI FEDELI... E, AL CONTRARIO DI VENERE, NON HA RAGIONE DI MENTIRCI.

PECCATO CHE GLI DEI NON ABBIANO NEANCHE PIÙ IL DIRITTO DI PARLARCI ORMAI!

SICURO...

SE GLI ABITANTI DI QUESTO PIANETA NON SONO STATI UCCISI DAL DILUVIO, FORSE SARANNO STATI CACCIATI DALLE LORO CASE POCO PRIMA...

ALLORA LA DISTRUZIONE DEL NOSTRO CAMPO SAREBBE LA LORO VENDETTA.

SENTI ULISSE, NON SI SA SE LA POPOLAZIONE DI QUESTO PIANETA SE N'È ANDATA DI SUA VOLONTÀ MA NEANCHE SE È STATA ESILIATA CON LA FORZA.

SONO SICURO CHE SI TRATTA SOLO DI UNA PICCOLA BANDA DI DISPERATI CHE SI SONO RIFIUTATI DI ANDARE VIA CON GLI ALTRI E CHE PRETENDONO DI TENERE IL LORO PIANETA SOLO PER LORO, TUTTO QUA.

BISOGNERÀ PROTEGGERSI DA QUESTI TERRORISTI, TROVARLI E FARE IN MODO CHE NON POSSANO PIÙ NUOCERE.

NETTUNO!

DAI LA CACCIA AL LEVIATANO CON DIANA, ORMAI?! NON È PIÙ ADIRATA PERCHÉ HAI DEVASTATO IL SUO PIANETA?!
FORSE PERCHÉ QUALCUNO DEI SUOI FEDELI È RIUSCITO A SFUGGIRCI, AL CONTRARIO DI QUELLO CHE MI AVEVI ASSICURATO!

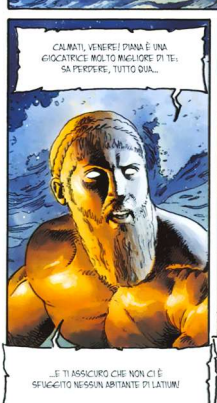
CALMATI, VENERE! DIANA È UNA GIOCATRICE MOLTO MIGLIORE DI TE: SA PERDERE, TUTTO QUA...
...E TI ASSICURO CHE NON CI È SFUGGITO NESSUN ABITANTE DI LATIUM!

NETTUNO, DEI LATINI HANNO APPENA ATTACCATO MIO FIGLIO E IL SUO POPOLO!
LA PARTITA NON È FINITA E QUESTI TERRORISTI SONO PROPRIO FORTUNATI CHE IO NON POSSA PIÙ INTERVENIRE...

SU, VENERE, I TUOI TROIANI NON HANNO BISOGNO DI TE PER COMBATTERE QUALCHE SOPRAVVISSUTO, NON TI PREOCCUPARE.
L'IRONIA IMBRUTTISCE DIANA, LO DOVRESTI SAPERE VISTO CHE LA PRATICHI DA COSÌ TANTO!

LI ABBIAMO FREGATI QUEI BARBARI!

SI CREDEVANO GIÀ I SOVRANI DI LATIUM, SARANNO DELUSI!

LO SAPEVO!

EVVIVA!

IL FATO AVRÀ PROMESSO LORO IL NOSTRO PIANETA, MA LA PAGHERANNO CARA.

LE NOSTRE CITTÀ SONO STATE DISTRUTTE, ANCHE I LORO CAMPI LO SARANNO, PI CONTINUO...

SÌ, MANDEREMO LORO UN MESSAGGIO PER RIVENDICARE L'ATTACCO E AVVERTIRE CHE ERA SOLO L'INIZIO.

IN PIÙ, QUESTI SELVAGGI HANNO MANGIATO UNO DEI NOSTRI FRATELLI PIPLOPOCHI!

SARANNO COME NOI, NON CONOSCERANNO MAI PIÙ LA PACE.

IL NOSTRO POPOLO SARÀ VENDICATO!

VI HO RIUNITO URGENTEMENTE PERCHÉ UNO PTEROSAURO HA APPENA LASCIATO CADERE QUESTO GLOBO-MESSAGGERO SOPRA IL NOSTRO CAMPO.
VEDRETE: È MOLTO CHIARO.

QUESTO PIANETA APPARTIENE AI LATINI DALL'INIZIO DEI TEMPI!
NON VI LASCEREMO MAI STABILIRE QUI! ANDATE VIA O MORIRETE!

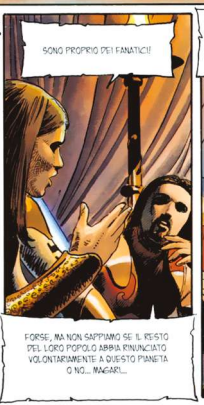
SONO PROPRIO DEI FANATICI!
FORSE... MA NON SAPPIAMO SE IL RESTO DEL LORO POPOLO ABBIA RINUNCIATO VOLONTARIAMENTE A QUESTO PIANETA O NO... MAGARI...

PER PIETÀ, ULISSE, NE ABBIAMO GIÀ PARLATO: IL FATO CI HA DATO QUESTO PIANETA.
SARESTI TANTO FANATICO QUANTO I NOSTRI NEMICI, STRATEGA ENEA?

IO CAPISCO CHE QUESTI LATINI NON VOGLIANO LASCIARE IL LORO PIANETA A UNA BANDA DI INVASORI CADUTI DAL CIELO... ANCHE SE FORSE GLI DEI HANNO FATTO UN PATTO CON IL RESTO DEL LORO POPOLO.

CONCORDO: PERCHÉ NON PROVARE A NEGOZIARE CON LORO? POTREMO CERCARE UN COMPROMESSO CHE CI PERMETTEREBBE DI VIVERE TUTTI INSIEME.
POPO TUTTO, "ROMA" POTRÀ ACCOGLIERE QUALCHE UMANO IN PIÙ.

NON SARÀ FACILE... MA VALE COMUNQUE LA PENA PROVARE.
POTREI ANDARE A PARLARE CON LORO APPENA MI SENTIRÒ MEGLIO. POPO TUTTO, SONO DEI FEDELI DI DIANA E SONO UNA PROTETTA DELLA DEA... POVREMMO POTER PARLARE.

PERDERAI IL TUO TEMPO CON GENTE CHE STAVA PER UCCIDERTI, ANDROMACA... POPO L'ATTACCO DI STAMATTINA, TUTTO QUELLO CHE QUESTI BARBARI SI MERITANO SONO DELLE BELLE RAPPRESAGLIE...
MA NON VOGLIO RICORDARE IL NOSTRO ARRIVO SU QUESTO PIANETA CON DELLE ESECUZIONI, PERCIÒ ACCETTO CHE SI PROVI LA VIA DIPLOMATICA.

PERÒ ORA SEI TROPPO DEBOLE... DOVRESTI ESSERE ANCORA A LETTO ALL'OSPEDALE!

E POI BISOGNERÀ TROVARE QUESTI LATINI E PROBABILMENTE OBBLIGARLI AL DIALOGO.

TUTTO QUESTO RICHIEDERÀ TEMPO.

INSOMMA, NEGOZIAZIONI O MENO, DOBBIAMO PREPARARCI AD ALTRI ATTACCHI E METTERE AL RIPARO I TROIANI.

PERCHÉ NON STABILIRCI NELLE ROVINE DELLA CITTÀ CHE ABBIAMO SCOPERTO NELLE PALUDI?

ANCHISE HA RAGIONE... QUALCHE PALAZZO SARÀ PIÙ FACILE DA DIFENDERE DI UN SEMPLICE CAMPO DI TENDE.

POSSIAMO STABILIRCI NELLE TORRI ANCORA IN PIEDI E FAR PECOLLARE I NOSTRI SCAFI DALLE LORO CIME.

C'È ANCHE QUALCHE GRANDE PIAZZA DOVE PARCHEGGIARE LE NOSTRE NAVI.

NEGOZIARE CON GLI ULTIMI LATINI È PROPRIO UNA VOGLIA DA DONNA INCINTA!

QUEI BRUTI NON SONO CAPACI DI APPREZZARE LA FORTUNA CHE HANNO AVUTO I LORO FRATELLI... DEL RESTO, AVREI POTUTO UCCIDERLI TUTTI!

SÌ, MADRE, HAI SBAGLIATO A ESSERE COSÌ CLEMENTE CON I FEDELI DI DIANA...

LO SO, MA QUESTA MALEDETTA LESBICA HA SUPPLICATO GIOVE IN LORO FAVORE... HO POVUTO CEDERE.

CI RIMANE SOLO DA SPERARE CHE TUO FRATELLO ENEA SI RENDA CONTO PRESTO DI NON AVER SCELTA

BAM

LATIUM, LA SUA CIVILTÀ E I SUOI ABITANTI DEVONO ESSERE CANCELLATI DALLA MEMORIA.

SE VUOLE DAVVERO FONDARE ROMA, DEVE DISTRUGGERE TUTTI I SOPRAVVISSUTI DEL PASSATO COME NETTUNO HA DISTRUTTO LE LORO CITTÀ.

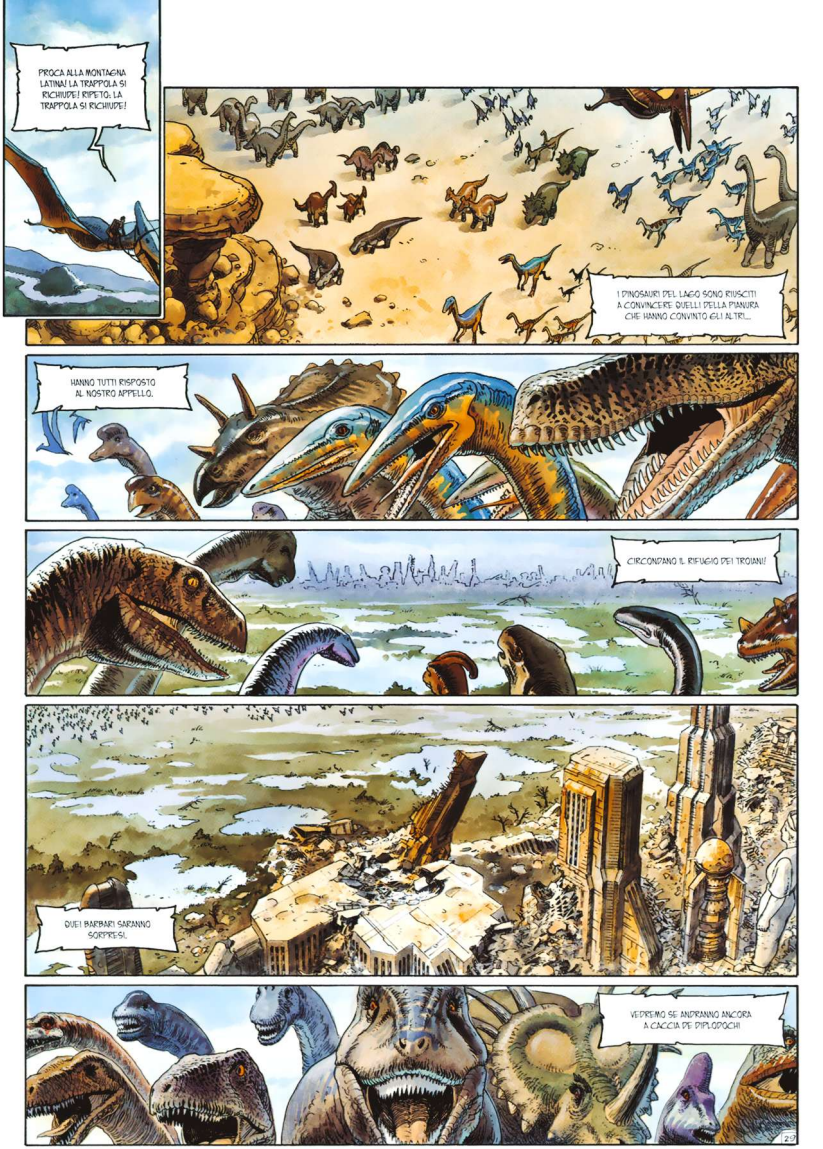
PROCA ALLA MONTAGNA LATINA! LA TRAPPOLA SI RICHIUDE! RIPETO: LA TRAPPOLA SI RICHIUDE!
I DINOSAURI DEL LAGO SONO RIUSCITI A CONVINCERE QUELLI DELLA PIANURA CHE HANNO CONVINTO GLI ALTRI...
HANNO TUTTI RISPOSTO AL NOSTRO APPELLO.
CIRCONDANO IL RIFUGIO DEI TROIANI!
QUEI BAMBARI GARANNO SORPRESI.
VEDREMO SE ANDRANNO ANCORA A CACCIA DE DIPLODOCHI

STRATEGA! STRATEGA! MIGLIAIA DI DINOSAURI ARRIVANO DA TUTTE LE PARTI! AVANZANO VERSO LA CITTÀ!
SARANNO QUI TRA QUALCHE ORA! CI MANGERANNO, STRATEGA! MORIREMO TUTTI!
CALMATI! LE NOSTRE NAVI LI FERMERANNO PRIMA CHE ARRIVINO QUI!
NO! SONO IN TROPPI! MORIREMO TUTTI! MORIREMO TUTTI!
TU, DAI L'ALLARME, SU! DECOLLINO TUTTI I SCAFI E LE NAVI SI PREPARINO AL PEGGIO!
STRATEGA! LA PRINCIPESSA ANDROMACA HA RUBATO UN VEICOLO E SI È USCITA DALLA CITTÀ PER ANDARE INCONTRO AI DINOSAURI!
MA È COMPLETAMENTE PAZZA! LA MANGERANNO VIVA! NON... NON È NEANCHE IN GRADO DI GUIDARE!
C'È IL RE D'ITACA ALLA GUIDA, SIGNOR ANCHISE, È ANDATO CON LEI!
90

ANDROMACA, TI GIURO SOLENNEMENTE CHE QUANDO QUESTI MOSTRI CI AVRANNO DIVORATI, NEANCHE PLUTONE POTRÀ IMPEDIRMI DI IMPORTI IL SUPPLIZIO CHE TI MERITI NEGLI INFERI!

ECCOLI, ULISSE, FERMATI!

ANDROMACA, CI HANNO VISTI! SPARA!

GRRR... ALLORA QUESTI SONO I TROIANI? GIOCHIAMO UN PO'.

GRAAWR

P-PIETÀ, O POTENTE TIRANNOSAURO... SIAMO GIÀ SPAVENTATI, NON SERVE CHE GIOCHI A FARCI PAURA!

PER GLI DEI! MI ERO SCORDATO CHE QUESTA PAZZA DICE DI PARLARE CON GLI ANIMALI.

MI CAPISCI, DONNA?! MA ALLORA SEI UNA PRESCELTA DELLA NOSTRA PROTETTRICE, LA GRANDE DEA DIANA?!

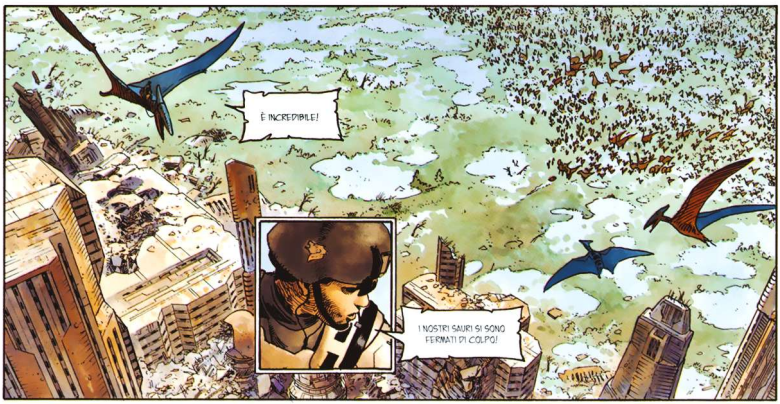
È INCREDIBILE!
I NOSTRI SAURI SI SONO FERMATI DI COLPO!

SÌ, PROCA, UN ALTRO DEI NOSTRI ALATI HA VISTO UN VEICOLO TROIANO AVVICINARSI AL GRUPPO DEI TIRANNOSAURI...

UNA DONNA PARLA CON IL LORO MASCHIO DOMINANTE... SÌ, HO DETTO PROPRIO "PARLA".

UNA PRESCELTA DI DIANA! TRA I NOSTRI NEMICI! QUANDO NOI ABBIAMO PERSO TUTTE LE NOSTRE SACERDOTESSE!

SÌ, ORA CAPISCI PERCHÉ I NOSTRI FRATELLI ORMAI SI RIFIUTANO DI ATTACCARE LA NOSTRA VECCHIA CAPITALE... NON FARANNO NIENTE FINCHÉ QUESTA PRESCELTA SARÀ CON I TROIANI.

CAPISCO... BISOGNA NOIRE DI CONSEGUENZA...
DIANA! COM'È FATTA... STANOTTE MI INTRUFOLERÒ NELLA CITTÀ E MI NASCONDERÒ TRA LE ROVINE DEL VECCHIO TEMPIO DI DIANA. PRIMA O POI ANDRÀ A PREGARE.

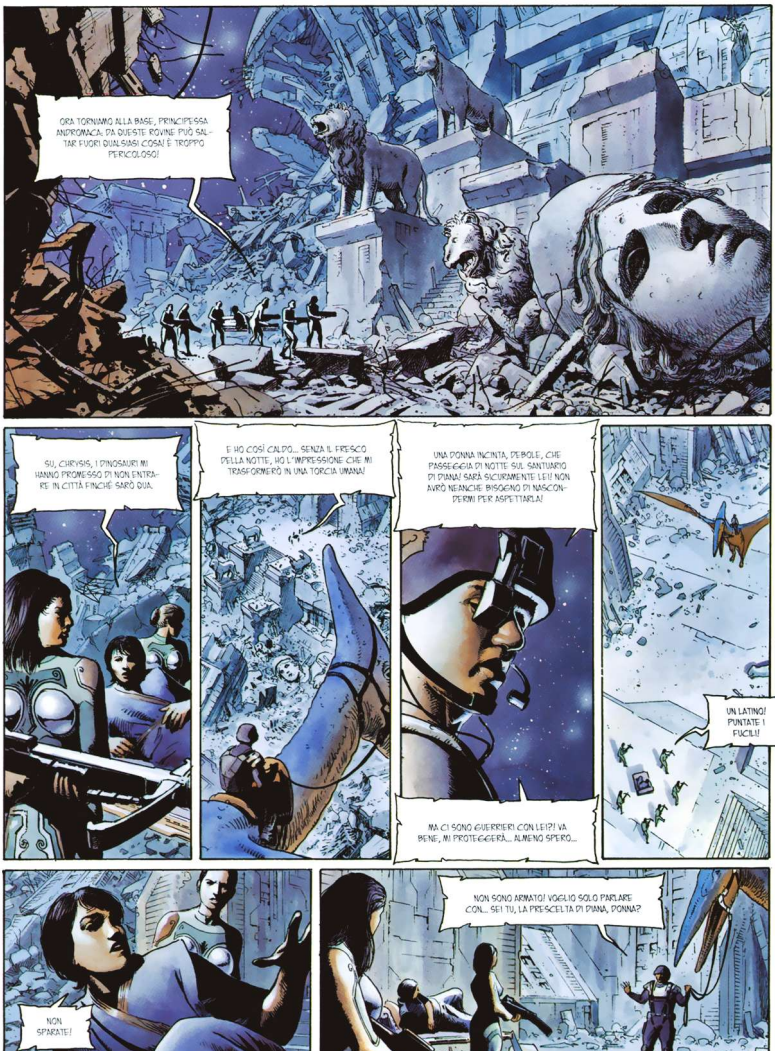
ORA TORNIAMO ALLA BASE, PRINCIPESSA ANDROMACA. DA QUESTE ROVINE PUÒ SALTAR FUORI QUALSIASI COSA! È TROPPO PERICOLOSO!
SU, CURVISIS, I DINOSAURI MI HANNO PROMESSO DI NON ENTRARE IN CITTÀ FINCHÉ SARÒ QUA.
E HO COSÌ CALDO... SENZA IL FRESCO DELLA NOTTE, HO L'IMPRESSIONE CHE MI TRASFORMERÒ IN UNA TORCIA UMANA!
UNA DONNA INCINTA, DEBOLE, CHE PASSEGGIA DI NOTTE SUL SANTUARIO DI DIANA! SARÀ SICURAMENTE LEI! NON AVRÒ NEANCHE BISOGNO DI NASCONDERMI PER ASPETTARLA!
UN LATINO! PUNTATE I FUCILI!
MA CI SONO GUERRIERI CON LEI?! VA BENE, MI PROTEGGERÀ... ALMENO SPERO...
NON SPARATE!
NON SONO ARMATO! VOGLIO SOLO PARLARE CON... SEI TU, LA PRESCELTA DI DIANA, DONNA?

OGGI HAI SALVATO I TROIANI, MA DEVI SAPERE QUELLO CHE LA LORO MALEDETTA VENERE CI HA FATTO... A NOI, FEDELI DELLA SIGNORA DELLE BELVE COME TE!
ALLORA SMETTERAI DI DIFENDERLI!
VUOI CHE CI CONSEGNI AI DINOSAURI?! SEI VENUTO PER MORIRE, LATINO?!
NON LASCIARE CHE QUESTA SELVAGGIA MI PICCHI!
BASTA, CHRYSIS! NON VI ABBANDONERÒ MAI, LO SAI BENE.
MAI BENE... PRIMA O POI LA PAGHERÀ.
È COMINCIATO TUTTO IL MESE SCORSO, QUANDO VENERE CI HA ORDINATO ALL'IMPROVVISO DI ANDARE IN UN ALTRO SISTEMA STELLARE.
34

IL FATO HA DESTINATO IL VOSTRO PIANETA AI TROIANI AFFINCHÉ VI FONDINO ROMA, LA FUTURA CAPITALE DELLA GALASSIA. DOVETE ANDARE VIA, LATINI. QUESTO MONDO NON È PIÙ IL VOSTRO.

O GIOVE, NON METTO IN DISCUSSIONE LA DECISIONE DEL FATO. SE I TROIANI DEVONO VIVERE A LATIUM, CHE LO FACCIANO! MA NON È UNA RAGIONE PER CACCIARE I MIEI LATINI!

O GIOVE, MIO FIGLIO NON POTRÀ MAI FONDARE UNA NUOVA CIVILTÀ SE GLI ABITANTI DEL SUO PIANETA CI SONO ANCORA.

GIOVE RIFLETTÉ UN ATTIMO... POI ACCETTÒ LA RICHIESTA DELLA SIGNORA DELLE BELVE.

MA A VENERE L'ACCORDO NON ANDAVA BENE.

E PUR SAPENDO CHE LE DECISIONI DI GIOVE ERANO INFLESSIBILI E DECISIVE...

...RIFIUTÒ DI DARGLIELA VINTA.

ANDÒ DA NETTUNO NEL SUO PALAZZO DI ATLANTIDE...

SCATENATI CONTRO LATIUM, O NETTUNO! IL FATO LO PERMETTE... E MI FARAI UN GROSSO FAVORE!

IL DIO ACCETTÒ E UN IMMENSO DILUVIO ANNEGÒ TUTTE LE NOSTRE CITTÀ.

MA PER RISPETTARE LA VOLONTÀ DI GIOVE, O FORSE PER UN'ULTIMA RAFFINATA CRUDELTÀ, VENERE NON LASCIÒ CHE IL MIO POPOLO ANNEGASSE... OH NO...

I MIEI COMPAGNI E IO ERAVAMO NELLA NOSTRA BASE ORBITALE NUOVA DI ZECCA...

ABBIAMO SCOPERTO L'ORRIBILE VERITÀ SOLO DOPO IL NOSTRO RITORNO A LATIUM, QUALCHE GIORNO DOPO.

VENERE AVEVA TRASFORMATO TUTTI GLI ABITANTI DI LATIUM, UOMINI, DONNE, ANZIANI MA ANCHE BAMBINI... SÌ, LI AVEVA TRASFORMATI, TUTTI...

LI AVEVA TRASFORMATI... IN DINOSAURI... IN GIGANTI SAURI!

O GIOVE, VENERE HA TRASFORMATO I MIEI FEDELI IN MOSTRI! DEVI INTERVENIRE!
PERCHÉ DIANA? IL MIO GIUDIZIO NON È STATO MESSO IN DISCUSSIONE...
I TUOI LATINI CONTINUERANNO A VIVERE SUL LORO PIANETA ANCHE QUANDO I TROIANI VI SI SARANNO STABILITI.
CAPISCO, VENERE HA DI NUOVO MANOVRATO TUTTO!
MI RESTA SOLO DI LASCIAR SVANIRE IL RICORDO DI LATIUM DALLA MEMORIA DELL'UNIVERSO... NO, È COSÌ INGIUSTO!
NON DISPERATEVI, LATINI MIEI, PREPARATEVI PIUTTOSTO AD ACCOGLIERE I TROIANI, COME FARÒ ANCH'IO.
È STATA L'ULTIMA VOLTA CHE LA NOSTRA GRANDE DEA DIANA CI È APPARSA... QUALCHE GIORNO DOPO, LE NAVI TROIANE ATTERRARONO NELLA PIANURA.

CHE STORIA TERRIBILE!

NON SO COSA PIRTI, LATINO... NON VOLEVAMO UN NUOVO PIANETA A QUESTO PREZZO.

INOLTRE, IL DIPLODOCO CHE I MIEI COMPAGNI HANNO UCCISO E MANGIATO PRIMA ERA UN UOMO, VERO?!

SIAMO DEI CANNIBALI.

CI POTRETE PERDONARE TUTTI QUESTI ORRORI, UN GIORNO?

SIAMO... SIAMO PRONTI A DIVIDERE QUESTO PIANETA CON VOI. NON CACCEREMO MAI PIÙ I DINOSAURI, LO GIURO SOLENNEMENTE IN NOME DI TUTTI I TROIANI.

È TROPPO TARDI, DONNA. NON LI PERDONEREMO! È IMPOSSIBILE.

CAPISCO... MA SE I LATINI TRASFORMATI IN DINOSAURI RIDIVENTASSERO UOMINI GRAZIE AI TROIANI?

ALLORA TUTTO SAREBBE POSSIBILE... MA SAI COME MI CHE VENERE NON METTERÀ MAI FINE A QUESTA MALEDIZIONE.

ALLORA VENERE, I TROIANI HANNO SAPUTO FINO A CHE PUNTO LI HAI AIUTATI?
SÌ, MA QUESTI INGRATI NON HANNO APPREZZATO IL NOSTRO INTERVENTO.
MI CHIEDO PERCHÉ, NETTUNO.
NON CANTARE VITTORIA TROPPO PRESTO, DIANA. ANCORA NON HANNO CAPITO COSA SIGNIFICA FONDARE UNA NUOVA CIVILTÀ, TUTTO DIVA.
TI SUPPLICHIAMO, O VENERE, DISFA QUELLO CHE HAI FATTO, BENEFICI I LATINI COME LI HAI MALEDETTI!
RIDONA LORO LA FORMA UMANA!

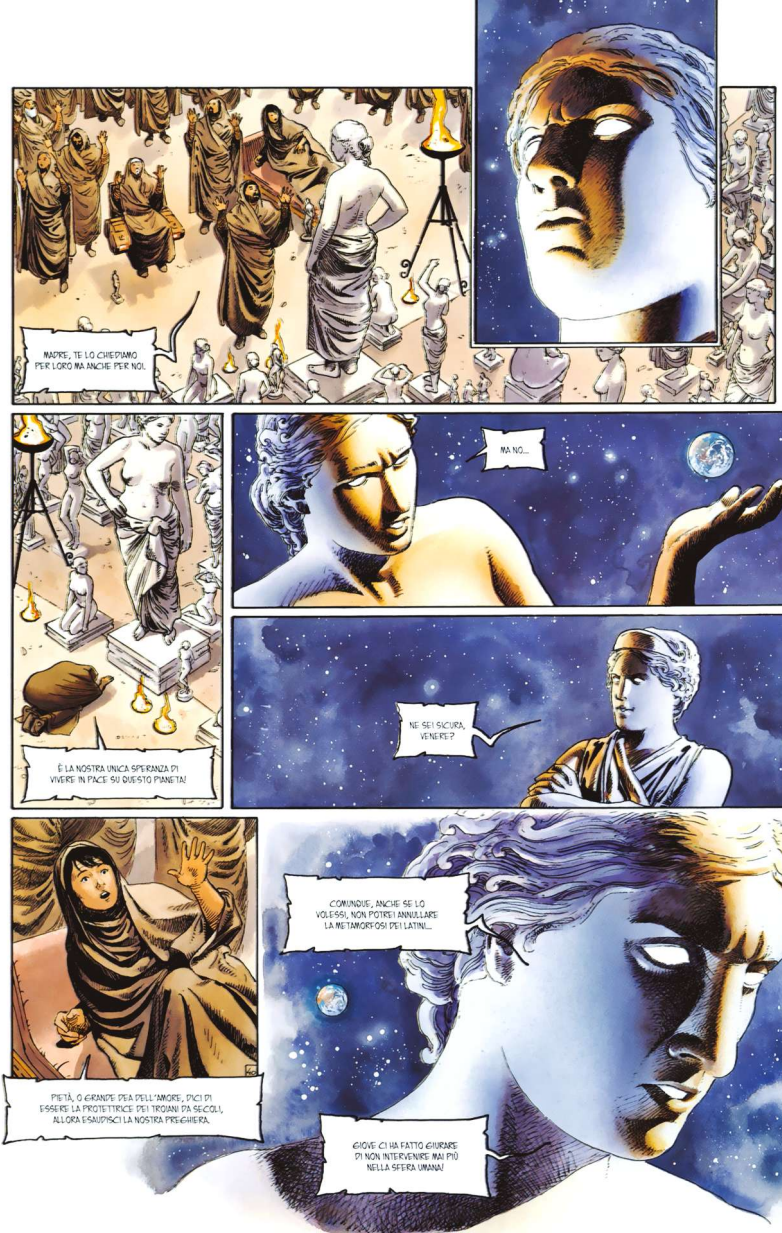
MADRE, TE LO CHIEDIAMO PER LORO MA ANCHE PER NOI.
È LA NOSTRA UNICA SPERANZA DI VIVERE IN PACE SU QUESTO PIANETA!
MA NO...
NE SEI SICURA, VENERE?
COMUNQUE, ANCHE SE LO VOLESSI, NON POTREI ANNULLARE LA METAMORFOSI DEI LATINI...
PIETÀ, O GRANDE DEA DELL'AMORE, DICI DI ESSERE LA PROTETTRICE DEI TROIANI DA SECOLI, ALLORA ESAUDISCI LA NOSTRA PREGHIERA.
GIOVE CI HA FATTO GIURARE DI NON INTERVENIRE MAI PIÙ NELLA SFERA UMANA!

FORSE, MA STAVOLTA RISCHI DI PERDERE SIA IL TUO CULTO CHE L'AMORE DI TUO FIGLIO.
PIETÀ, O GRANDE VENERE, PIETÀ!
CHIEDI A GIOVE DI SOLLEVARTI DAL TUO GIURAMENTO DI NON INTERVENIRE.
TE LO CONCEDERÀ, PERCHÉ SA CHE NE VA DELLA NOSTRA SOPRAVVIVENZA E DELL'ESISTENZA DI ROMA.
PIETÀ, O GRANDE VENERE, PIETÀ!
GIOVE!
O GIOVE! TU...
SILENZIO, VENERE.
LASCIA CHE IL FATO SI REALIZZI.

VENUS! VENUS!
VENERE! VENERE!
BBRRAOOUUMMM
UN FULMINE E UN VOLO D'UCCELLI? TUTTO QUA!
DOVEVAMO ASPETTARCELO, ANDROMACA. SONO GLI UNICI SEGNI CHE GLI DEI CI MANDERANNO!
SIAMO FINITI!
NO... NO...
NO!
NOOOO!
NOOOOOOOOOWN!!

AAAAH!
OH! MA CHE SUCCEDE?
QUESTA ANDROMACA HA EMESSO UNA RADIAZIONE QUASI DIVINA!

PER GLI DEI, SIAMO DI NUOVO DEGLI UOMINI! DEGLI UOMINI!
È INCREDIBILE!
SIA RESA GRAZIE ALLA NOSTRA GRANDE DEA, DIANA!

QUESTO MORTALE HA RAGIONE, VERO, FIGLIA MIA? SEI PROPRIO LA CAUSA DI TUTTO CIÒ.
NONOSTANTE IL MIO ORDINE DI NON TORNARE PIÙ SU QUELLO CHE ERA SUCCESSO A LATIUM, HAI COLPITO ANDROMACA CON LA TUA FRECCIA D'AMORE! COSÌ IL POTERE DELLA METAMORFOSI GIUNSE PRIMA CHE IO PROCLAMASSI LA FINE DEI NOSTRI INTERVENTI IN QUESTA GALASSIA?

SÌ, O RE DEGLI DEI. NON POTEVO ABBANDONARE LATIUM...

E POI SONO CONVINTA CHE NON SI POSSANO FARE FONDAZIONI SOLIDE DISTRUGGENDO TUTTO QUELLO CHE ESISTEVA PRIMA E NEGANDO ADDIRITTURA LA SUA ESISTENZA.
HAI RAGIONE, DIANA... VERO, VENERE?
SE LO DICI TU, O GRANDE GIOVE, NON POSSO CHE APPROVARE.

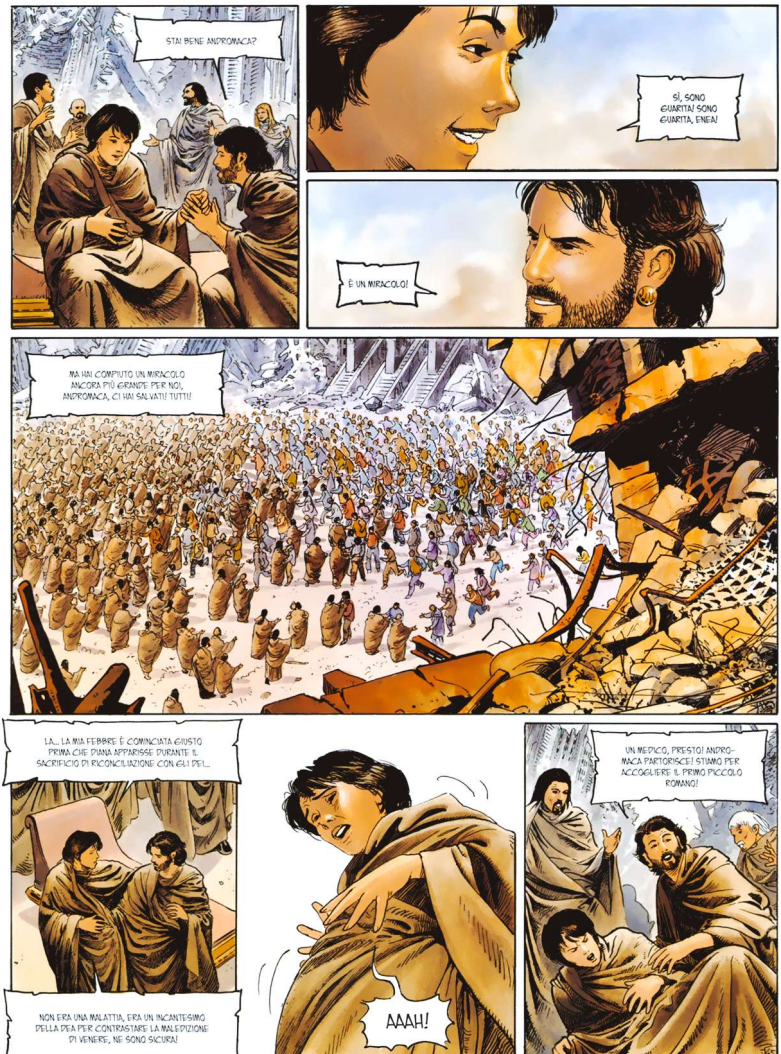
STAI BENE ANDROMACA?
SÌ, SONO GUARITA! SONO GUARITA, ENEA!
È UN MIRACOLO!
MA HAI COMPIUTO UN MIRACOLO ANCORA PIÙ GRANDE PER NOI, ANDROMACA, CI HAI SALVATI! TUTTI!
LA... LA MIA FEBBRE È COMINCIATA GIUSTO PRIMA CHE PIANA APPARISSE DURANTE IL SACRIFICIO DI RICONCILIAZIONE CON GLI DEI...
NON ERA UNA MALATTIA, ERA UN INCANTESIMO DELLA DEA PER CONTRASTARE LA MALEDIZIONE DI VENERE, NE SONO SICURA!
AAAH!
UN MEDICO, PRESTO! ANDROMACA PARTORISCE! STIAMO PER ACCOGLIERE IL PRIMO PICCOLO ROMANO!

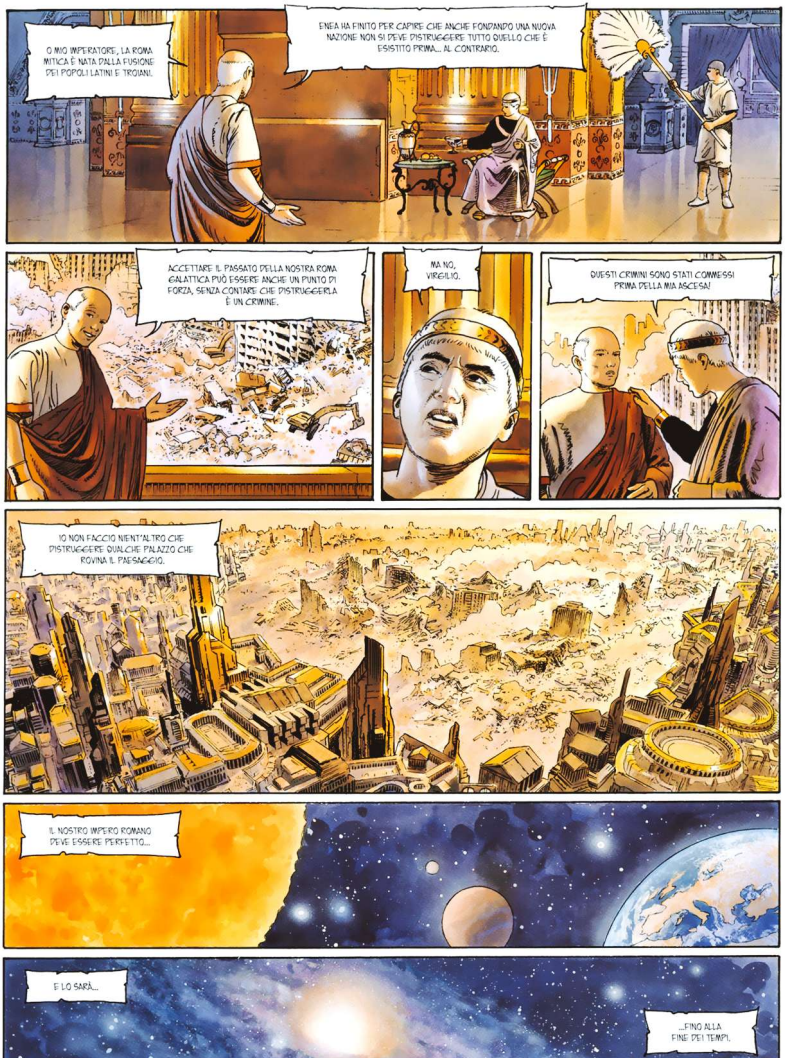
O MIO IMPERATORE, LA ROMA MITICA È NATA DALLA FUSIONE DEI POPOLI LATINI E TROIANI.
ENEA HA FINITO PER CAPIRE CHE ANCHE FONDANDO UNA NUOVA NAZIONE NON SI DEVE DISTRUGGERE TUTTO QUELLO CHE È ESISTITO PRIMA... AL CONTRARIO.
ACCETTARE IL PASSATO DELLA NOSTRA ROMA GALATTICA PUÒ ESSERE ANCHE UN PUNTO DI FORZA, SENZA CONTARE CHE DISTRUGGERLA È UN CRIMINE.
MA NO, VIRGILIO.
QUESTI CRIMINI SONO STATI COMMESSI PRIMA DELLA MIA ASCESA!
IO NON FACCIO NIENT'ALTRO CHE DISTRUGGERE QUALCHE PALAZZO CHE ROVINA IL PAESAGGIO.
IL NOSTRO IMPERO ROMANO DEVE ESSERE PERFETTO...
E LO SARÀ...
...FINO ALLA FINE DEI TEMPI.

LE DERNIER TROYEN

tome 6 rome

Rome enfin ! Aidés par le dieu des Enfers, Énée et les siens sont parvenus à la terre promise après la chute de Troie. Furieux, les Olympiens doivent bien jurer de les laisser en paix pour toujours. Mais ils n'ont pas dit leur dernier mot. Diane, la déesse chasseresse, ne vient-elle pas de frapper d'une flèche Andromaque, pourtant sa protégée ?

Ainsi, tandis que les Troyens chassent le dinosaure dans les plaines de leur nouveau monde, la jeune femme se met à ressentir les effets d'un mal étrange, un mal qui l'empêche d'aller explorer la mystérieuse cité engloutie dans les marais tout proches et surtout d'en découvrir le terrifiant secret avant qu'il ne soit trop tard !

Librement inspiré de l'Odyssée d'Homère et de l'Énéide de Virgile, le Dernier Troyen conte les origines légendaires de la Rome galactique.

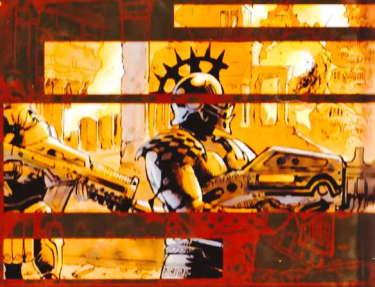

CHRONIQUES DE L'ANTIQUITÉ GALACTIQUE

LE DERNIER TROYEN

1 · le cheval de troie
2 · la reine des amazones
3 · les lotophages
4 · carthago
5 · au-delà du styx
6 · rome

LE FLÉAU DES DIEUX

histoire complète
1 · morituri te salutant
2 · dies irae
3 · urbi et orbi
4 · vae victis
5 · dei ex machina
6 · exit

53 - 5926 - 0
F 12,90 €
9 782302 002906
QUADRANTS SOLAIRES

valérie mangin thierry démarez

LE DERNIER TROYEN

tome 1 le cheval de troie

Soleil

PROGETTO ALESSANDRIA

1593

CRONACHE DELL'ANTICHITA` GALATTICA: L'ULTIMO TROIANO - 1

Fumetto Francese

Testi di: Valérie Mangin
Disegni di: Thierry Démarez

TRATTO DA CRONACHE DELL'ANTICHITA` GALATTICA: L'ULTIMO TROIANO (ed: PLANETA)

Progetto Alessandria nasce dall'esempio di numerosi gruppi e persone della rete con lo scopo di salvaguardare le opere fumettistiche realizzandone versioni digitali di facile e sicura conservazione per decenni, nonchè per rendere possibile la loro lettura tramite i nuovi apparecchi elettronici come tabletPC, Ebook Reader, Palmari, ecc.

La consultazione e la lettura di questo fumetto è lecito (almeno moralmente) solo nel caso possediate l'originale versione cartacea, o nel caso in cui il fumetto sia ormai esaurito come numero arretrato o non più recuperabile per la chiusura della casa editrice.

Il gusto di leggere un fumetto su carta è insostituibile, sostenete quindi le case editrici e i loro sforzi comprando i loro prodotti.

Qualora uscisse una versione digitale UFFICIALE siete pregati di cancellare questo file.

Grazie.

Questo file è stato realizzato senza alcuno scopo di lucro ed esclusivamente per uso personale.
La sua vendita in qualsiasi forma è vietata e illegale.

Scan & Edit by D.D.T.

cronache dell'antichità galattica

L'ultimo troiano

PLANETA DeAGOSTINI®

Italia: Direttore: Ernesto Buzzolone. Indirizzo: Il Trav. Galileo Galilei, 19, 80029 Arzano (Na)

Chroniques de l'antiquité galactique: Le Dernier Troyen
© MC Productions / Mangin / Démarez. All rights reserved.

CRONACHE DELL'ANTICHITÀ GALATTICA: L'ULTIMO TROIANO.
Pubblicazione Editorial Planeta DeAgostini, S.A.
Diagonal, 662-664, 4º B, 08034-Barcelona.
ISBN: 978-84-674-7876-1.
Copyright © 2009 Editorial Planeta DeAgostini, S.A., sulla presente edizione.
Tutti i diritti riservati.

Traduzione: Irene Bozzeda, Erell Preti.

Stampato in Italia da DEAPRINTING
Officine Grafiche Novara 1901 s.p.a. Corso della Vittoria 91- Novara.
(VII/09). (I676).
Printed in Italy/Stampato in Italia.

· Distribuzione esclusiva per le edicole:
m-dis Distribuzione Media S.p.A.
via A. Rizzoli 2, 20132 Milano. Tel: 02 25821; telefax: 02 25825203, e.mail: info@m-dis.it.
· Distribuzione per fumetterie e arretrati:
Gruppo Alastor
Il Trav. Galileo Galilei 19, Arzano. Tel: 081 7314770; e.mail: info@alastor.sm.
· Distribuzione per Librerie:
Messaggerie Libri S.p.A.
Via Verdi, 8, Assago, Tel: 02 45774200/210; www.meli.it

È vietata la riproduzione e la trasmissione dei contenuti, totale o parziale,
in ogni genere e linguaggio senza il previo consenso scritto dell'editore.
Le infrazioni verranno perseguite ai sensi di legge.

www.planetadeagostinicomics.it

.... il Cavallo di Troia ....

LA STORIA COMINCIA CON L'ORBITA ROMANA GALATTICA...
PRIMA DELLA FONDAZIONE DELLA ROMA STELLARE, SOLO I MITI E LE LEGGENDE HANNO IL DIRITTO DI ESISTERE...
NON SOLO, MA È A ME, IL POETA VIRGILIO, E NON A UN SAPIENTE, CHE IL NOSTRO DIVO IMPERATORE AUGUSTO HA CHIESTO DI EVOCARE QUEI TEMPI LONTANI DAVANTI ALLA SUA SACRA PERSONA...

A QUEL TEMPO, GLI DEI E GLI EROI VIVEVANO ANCORA IN MEZZO AI MORTALI, NEL NOSTRO UNIVERSO...

MA IL DESTINO, CUI NULLA PUÒ SFUGGIRE, NEMMENO IL PIÙ GRANDE, AVEVA GIÀ DECISO LE SORTI DEL NOSTRO IMPERO INFINITO...
GIÀ SEMINAVA I GERMI DELLA SUA GRANDEZZA...

TROIA, PIANETA DEL QUADRANTE EGEICO, RACCOGLIEVA QUEI SEMI E, SUO MALGRADO, LI SPARGEVA NELLA NOSTRA GALASSIA...

...POICHÉ TUTTO COMINCIÒ CON UNA GRANDE GUERRA E CON L'ESILIO FORZATO DEI POCHI SOPRAVVISSUTI...

TROIA ERA UNO DEI PIANETI PIÙ RICCHI DEL QUADRANTE GRECO E PRIMO, IL SUO RE, UNO DEI SOVRANI PIÙ POTENTI...
...ABBASTANZA DA SUSCITARE LA GELOSIA DEI RE ACHEI, ABITANTI DEI PIANETI VICINI...
NEI PRECEDENTI 10 ANNI QUESTI SI ERANO COALIZZATI PER ASSEDIARE TROIA, A PARTIRE DA UN GIGANTESCO CAMPO SPAZIALE...!
...VOLEVANO PORRE FINE A QUELLA CHE CHIAMAVANO "LA SUA ARROGANZA"...
AVEVANO TROVATO UN PRETESTO: LA BELLA ELENA, REGINA ACHEA, AVEVA LASCIATO IL MARITO PER UN PRINCIPE TROIANO. L'INSULTO SUPREMO!
...MOLTO SANGUE ERA STATO VERSATO...
NE AVEVANO TUTTI ABBASTANZA! PERSINO GLI DEI CHE, DIVISI TRA LE DUE FAZIONI, PRENDEVANO PARTE AGLI SCONTRI...
MOLTI EROI, COME ETTORE, IL MIGLIORE FRA I TROIANI, ERANO MORTI SENZA CHE L'AGO DELLA BILANCIA PENDESSE A FAVORE DI UNA PARTE O DELL'ALTRA...
MA QUANDO LA SITUAZIONE SEMBRAVA BLOCCATA ACCADDE QUALCOSA DI STRANO, CHE AVREBBE DECISO LE SORTI DI TROIA E QUELLE DI ENEA, IL NOSTRO COMUNE ANTENATO...

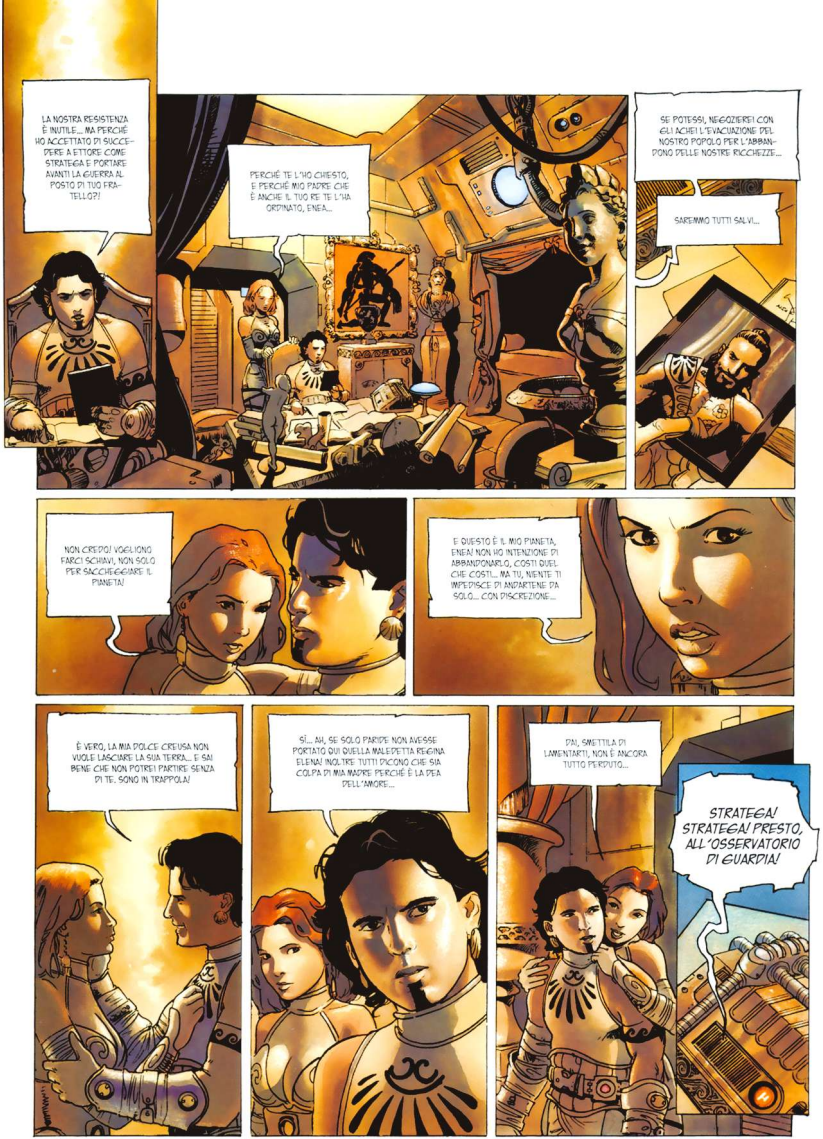
LA NOSTRA RESISTENZA È INUTILE... MA PERCHÉ HO ACCETTATO DI SUCCEDERE A ETTORE COME STRATEGA E PORTARE AVANTI LA GUERRA AL POSTO DI TUO FRATELLO?
PERCHÉ TE L'HO CHIESTO, E PERCHÉ MIO PADRE CHE È ANCHE IL TUO RE TE L'HA ORDINATO, ENEA...
SE POTESSI, NEGOZIERESTI CON GLI ACHEI L'EVACUAZIONE DEL NOSTRO POPOLO PER L'ABBANDONO DELLE NOSTRE RICCHEZZE...
SAREMMO TUTTI SALVI...
NON CREDO! VOGLIONO FARCI SCHIAVI, NON SOLO PER SACCHEGGIARE IL PIANETA!
E QUESTO È IL MIO PIANETA, ENEA! NON HO INTENZIONE DI ABBANDONARLO, COSTI QUEL CHE COSTI... MA TU, NIENTE TI IMPEDISCE DI ANDARTENE DA SOLO... CON DISCREZIONE...
È VERO, LA MIA POLICE CREUSA NON VUOLE LASCIARE LA SUA TERRA... E SAI BENE CHE NON POTREI PARTIRE SENZA DI TE. SONO IN TRAPPOLA!
SÌ... AH, SE SOLO PARIDE NON AVESSE PORTATO QUI QUELLA MALEDETTA REGINA ELENA! INOLTRE TUTTI DICONO CHE SIA COLPA DI MIA MADRE PERCHÉ È LA DEA DELL'AMORE...
DAI, SMETTILA DI LAMENTARTI, NON È ANCORA TUTTO PERDUTO...
STRATEGA! STRATEGA! PRESTO, ALL'OSSERVATORIO DI GUARDIA!

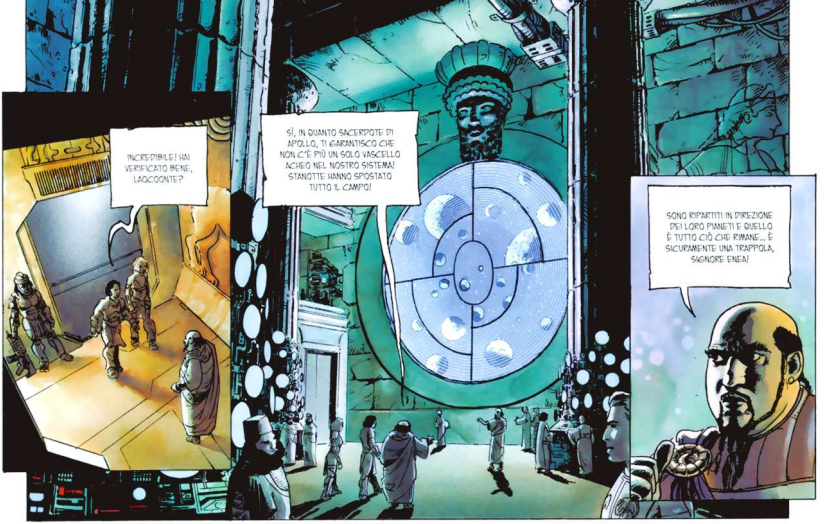
INCREDIBILE! HAI VERIFICATO BENE, LAOCOONTE?
SÌ, IN QUANTO SACERDOTE DI APOLLO, TI GARANTISCO CHE NON C'È PIÙ UN SOLO VASCELLO ACHEO NEL NOSTRO SISTEMA! STANOTTE HANNO SPOSTATO TUTTO IL CAMPO!
SONO RIPARTITI IN DIREZIONE DEI LORO PIANETI E QUELLO È TUTTO CIÒ CHE RIMANE... È SICURAMENTE UNA TRAPPOLA, SIGNORE ENEA!

IL CAVALLO ACHEO... HANNO SCOLPITO UN ASTEROIDE D'ARGENTO LA FORMA DEL LORO SIMBOLO... MA PERCHÉ?

SEMBRA UNA PEDINA DEGLI SCACCHI... DEVE ESSERE UN QUALCHE STRATAGEMMA... È UN PECCATO CHE ETTORE NON SIA PIÙ TRA NOI, CI AVREBBE AIUTATO...

SÌ, ED È LA PRIMA VOLTA CHE IO SONO AL COMANDO, LO SO...

LAOCOONTE! CHE NE PENSI? GLI ORACOLI DEL TUO DIO APOLLO PARLANO DI QUESTO CAVALLO?

NO, STRATEGA ENEA, IL DIO È MUTO DA DIVERSI MESI. UNA RAGIONE IN PIÙ PER DIFFIDARE!
SÌ, NON SI SA MAI COSA POSSONO INVENTARE QUEI MALEDETTI PIRATI!

UHM, AVETE ENTRAMBI RAGIONE... AVVERTIAMO IL RE PRIAMO E ANALIZZIAMO PIÙ DA VICINO QUESTO CAVALLO DI PIETRA...

NON SO SE È STATA UNA BUONA IDEA FARE COSÌ PRESTO LA NOTIZIA DELLA PARTENZA DEGLI ACHEI DA TROIA, ENEA...

AVANTI, HAI SENTITO TUO PADRE? LA TORRE TROIANA HA SCONFITTO IL CAVALLO ACHEO! ABBIAMO VINTO LA GUERRA!

SARÒ PIÙ TRANQUILLA QUANDO AVREMO ESAMINATO QUELL'ASTEROIDE...

NEANCHE IO CONDIVIDO L'OTTIMISMO DI TUO PADRE, MA SBRIGHIAMO-CI. LA FESTA A TROIA CI ASPETTA...

TI PREGO, MADRE, NOSTRA GRANDE DEA, ASCOLTA LA MIA PREGHIERA, E ISPIRA A TUO FIGLIO LA GIUSTA DECISIONE...

MADRE VENERE, SONO MESI CHE HAI SMESSO DI RISPONDERMI...
TI PREGO, TU CHE SAI TUTTO CIÒ CHE ACCADE TRA I NOSTRI NEMICI, GUIDACI!

AH E SIA, RESTI PURE NEL SUO OLIMPO CON IL SUO SILENZIO! HA SCELTO IL MOMENTO GIUSTO PER SPARIRE!
LA NOSTRA PROTETTRICE NON PUÒ ABBANDONARCI!
E INVECE SÌ, A QUANTO PARE... CHE DICONO GLI STRUMENTI A PROPOSITO DI QUEL MOSTRO SPAZIALE?
NULLA, È UNA SCULTURA DI PIETRA, LE CAVITÀ SONO TUTTE VUOTE...
MA IO SONO SEMPRE CONTRARIA ALL'IDEA DI PORTARLO A TROIA! È DAVVERO TROPPO BIZZARRO...
EHI! GUARDA!
NON HAI VISTO NIENTE?
MA SÌ, SI MUOVE QUALCOSA!
È UN ACHEO, NE SONO CERTO! PUNTAGLI I FARI ADDOSSO, PRESTO!
SÌ, PRENDILO, PRESTO!

ECCO CHI SAPRÀ FARE LUCE SU QUESTO STRANO OGGETTO... PORTIAMOLO AL PALAZZO DEL PADRE, ENEA...
MA CERTO...
A TUTTA LA FLOTTA! RIPORTIAMO L'ACHEO A TROIA... PREPARATEVI A RIENTRARE A CASA...
L'ANALISI APPROFONDITA DEL CAVALLO È RINVIATA A DOMANI, QUANDO AVREMO PIÙ INFORMAZIONI...
ENEA! GUARDA LAOCCONTE! FA' SPARARE SUL CAVALLO, È ANCORA CONVINTO CHE SIA UNA TRAPPOLA! VUOLE DISTRUGGERLO SUBITO!
LAOCCONTE! SONO ENEA! MA CHE TI PRENDE?!
HO VIETATO DI TOCCARE IL CAVALLO FINCHÉ NON AVREMO INTERROGATO L'ACHEO!
TI CREDI DISPENSATO DALL'UBBIDIRE AI MIEI ORDINI, SOLO PERCHÉ SEI SACERDOTE DI APOLLO?
I TUOI ORDINI SARANNO LA CAUSA DELLA NOSTRA FINE, STRATEGA...

BENVENUTO A TROIA, TROGLODITA ACHEO!

SEI IL PRIMO PIRATA A PENETRARE QUI, E PUOI STAR CERTO CHE SARAI ANCHE L'ULTIMO!

TROIA È INESPUGNABILE...
ORA CI DARAI QUALCHE INFORMAZIONE, SPORCO SPIONE!

VI DIRÒ TUTTO QUELLO CHE VOLETE SAPERE, TROIANI, MA NON FATEMI DEL MALE...

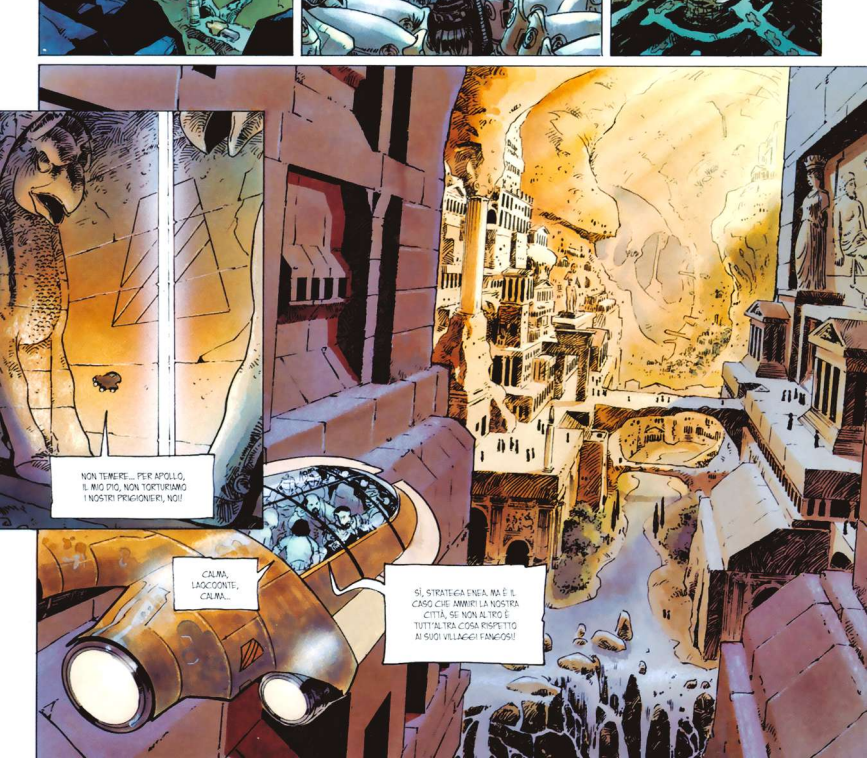
NON TEMERE... PER APOLLO, IL MIO DIO, NON TORTURIAMO I NOSTRI PRIGIONIERI, NO!
CALMA, LAOCOONTE, CALMA...
SÌ, STRATEGA ENEA, MA È IL CASO CHE AMMIRI LA NOSTRA CITTÀ, SE NON ALTRO È TUTT'ALTRA COSA RISPETTO AI SUOI VILLAGGI FANGOSI!

AH! GUARDA, PER L'APPUNTO, ACHEO, ECCO IL PALAZZO DEL NOSTRO RE PRIAMO E LA SUA TORRE, CHE TU SOGNAVI DI FAR CADERE!
PIETÀ, PIETÀ, GRAN RE, NON TRATTARMI DA NEMICO!
IO, SINONE... IO SONO UNA VITTIMA DEGLI ACHEI COME VOI! VOLEVANO UCCIDERMI! È VERO!
NON PRENDERTI GIOCO DI NOI, SINONE!
NON OSEREI, O PRIMO BASILEUS! I TUOI UOMINI MI HANNO TROVATO NELLO SPAZIO PERCHÉ SONO POVUTO FUGGIRE DA ULISSE! VOLEVA SACRIFICARMI AGLI DEI!
COME?!
SÌ, LA MIA MORTE AVREBBE POVUTO GARANTIRGLI LA PROTEZIONE DEGLI ABITANTI DELL'OLIMPO E PERMETTERGLI UN RITORNO RAPIDO E FACILE A ITACA, IL SUO PIANETA!
UHM... SAPEVO CHE ERA IL PIÙ ASTUTO TRA DI VOI, MA IGNORAVO CHE FOSSE ANCHE IL PIÙ CRUDELE!
SÌ, PAROLA DI SINONE, È PEGGIO DI COM'ERA IL GRANDE ACHILLE IN PERSONA! RIMPIANGE SPESSO DI NON AVER UCCISO LUI STESSO TUO FIGLIO ETTORE!

NON INFIERIRE! ALLORA, GLI ALTRI ACHEI SONO PARTITI, GIUSTO?
SÌ, GRANDE RE PRIAMO, ULISSE DEVE AVER SACRIFICATO QUALCUN ALTRO...

MA PERCHÉ HANNO LASCIATO L'ASTEROIDE A FORMA DI CAVALLO DAVANTI AL PIANETA, SINONE?

ANDANDOSENE OFFENDEVANO MINERVA, O BASILEUS! LA NOSTRA DEA PROTETTRICE VUOLE LA GUERRA, A QUALSIASI PREZZO!

...COSÌ, PER SOPPERIRE ALLA LORO MANCANZA E CALMARE LA SUA COLLERA, HANNO SCOLPITO L'ASTEROIDE E LO HANNO LASCIATO COME OFFERTA...
...IN QUESTO MODO, È COME SE CONTINUASSERO L'ASSEDIO DEL VOSTRO PIANETA!

UHM... MA PERCHÉ IL CAVALLO È COSÌ ENORME? PER I RITUALI DI ESPIAZIONE È SUFFICIENTE UNA STATUETTA...

VOLEVAMO IMPEDIRVI DI PORTARLO DENTRO TROIA, AVREBBE ATTIRATO I FAVORI DI MINERVA! PAROLA DEL DIVINO CALCANTE!

E CHE ALTRO HA DETTO?
CHE IN QUEL CASO LA DEA VI PERMETTEREBBE DI PERSEGUITARCI E DISTRUGGERCI PRIMA CHE POSSIMO DI RITORNO A CASA NOSTRA, GRANDE RE PRIAMO...

MENZOGNE!

...ESATTO, MENZOGNE! NON C'È NULLA DI VERO IN TUTTO QUESTO...
AVANTI, LAOCOONTE, L'ODIO CHE PROVI PER GLI ACHEI TI ACCECA! È TUTTO MOLTO LOGICO, INVECE!
IL CAVALLO SARÀ UNO SPLENDIDO TROFEO DI GUERRA, SE INOLTRE ATTIRERÀ IL FAVORE DIVINO...
...DOBBIAMO PORTARLO DENTRO TROIA IL PIÙ IN FRETTA POSSIBILE!
PADRE, LAOCOONTE FORSE NON HA TORTO! NON ABBIAMO PROVE CHE L'ACHEO DICA IL VERO!
...ASPETTIAMO DI AVER SONDATO MEGLIO IL CAVALLO, PRIMA DI PORTARLO DENTRO...!
NO! DISTRUGGIAMOLO NELLO SPAZIO! NON ABBIAMO BISOGNO DELLA BENEVOLENZA DI MINERVA!
QUELLA DEL MIO DIO APOLLO E QUELLA DI VENERE, TUA MADRE, MIA PRINCIPESSA, NON CI SONO SEMPRE STATE SUFFICIENTI?
NON BISOGNA FAR ENTRARE IL CAVALLO PER NESSUN MOTIVO!
BROM

AAAAAH!
?!
?
?
?!
AH?!
SSSSACRILEGIO...
AAAAAH!
SCAPPA, LAOCOONTE! SCAPPA!
LAOCOONTE! SMETTILA DI GUARDARLI! TI IPNOTIZZANO!
LAOCOONTE, NO!
SSSSACRILEGIO...

CREUSA! LAOCOONTE! NO!
AAAAH!
PER GLI DEI, CHE ORRORE...!
LAOCOONTE...
SSSSS...
ORA NON C'È PIÙ RAGIONE DI DUBITARE...
LAOCOONTE È MORTO, VITTIMA DELLA COLLERA DI MINERVA, PERCHÉ SI OPPONEVA ALLA PIETÀ DEI SUOI CONCITTADINI...
NESSUNO PUÒ PERMETTERSI DI DISPREZZARE LE OFFERTE AGLI DEI! CHE CI SERVA DA LEZIONE, CREUSA E ENEA...
FACCIAMO ENTRARE IL CAVALLO A TROIA IMMEDIATAMENTE!

CI SIAMO... HA PASSATO LA PORTA... ORA FATELO SCENDERE PIANO PIANO...

ATTENZIONE, PER VENERE! TENETELO DRITTO O VI TRASCINERÀ CON SÉ IN ACQUA!

COSÌ, PIANO, BENE...

AH! AVANTI! TUTTI AL PALAZZO DI PRIAMO!

RENDIAMO GRAZIA A VENERE E AD APOLLO, I NOSTRI DIVINI PROTETTORI!
AL MACELLO, IL CAVALLO!
VIVA PRIAMO! IL NOSTRO RE!
ABBASSO GLI ACHEI!

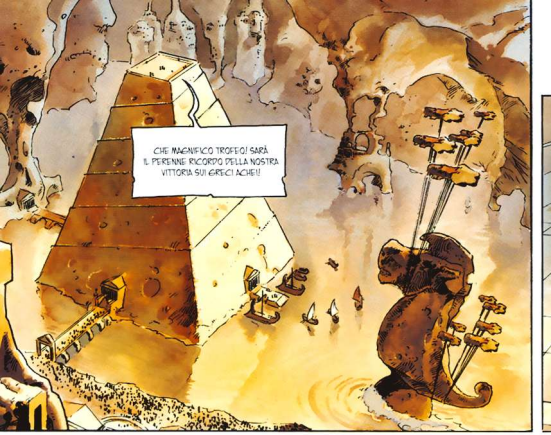
CHE MAGNIFICO TROFEO! SARÀ IL PERENNE RICORDO DELLA NOSTRA VITTORIA SUI GRECI ACHEI!

...E SINONE, DAL MOMENTO CHE ANCHE TU SEI UNA LORO VITTIMA E CI HAI DATO INFORMAZIONI SU QUESTO ASTEROIDE, IO TI RESTITUISCO LA LIBERTÀ...

STASERA POTRAI RINGRAZIARE GLI DEI FESTEGGIANDO AL NOSTRO FIANCO!

SSHLACK!

OOOOOH!

NIENTE PANICO, MIEI CARI TROIANI!
...GLI DEI APPROVANO LA CADUTA DEGLI ACHEI!

...IL LORO CAVALLO CHE SI INCHINA DAVANTI ALLA NOSTRA TORRE È UN OTTIMO PRESAGIO...
...NON SI ERGERÀ MAI PIÙ FIERO PER DISTRUGGERE ALTRI REGNI...

O MINERVA, PROMACHOS E POLIAS, TI RINGRAZIAMO PER AVER CONDOTTO A NOI SINONE, IL MESSAGGERO DELLA NOSTRA VITTORIA...
...E TI SUPPLICHIAMO DI PERDONARCI SE ABBIAMO DUBITATO!

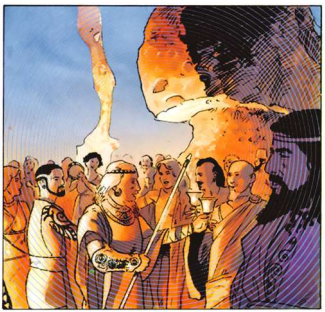

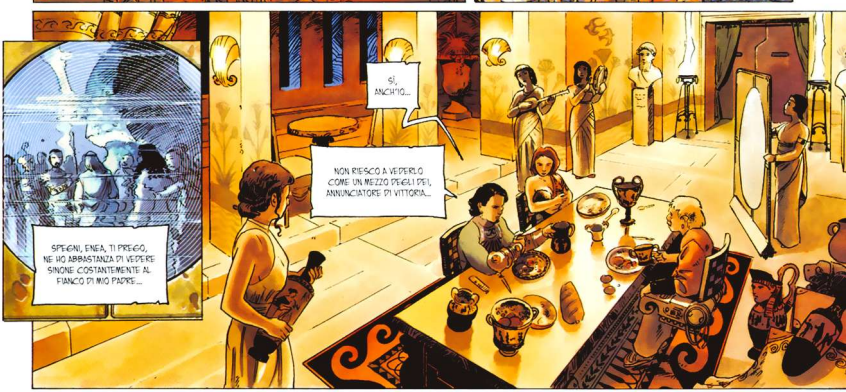
SPEGNI, ENEA, TI PREGO, NE HO ABBASTANZA DI VEDERE SINONE COSTANTEMENTE AL FIANCO DI MIO PADRE...
SÌ, ANCH'IO...
NON RIESCO A VEDERLO COME UN MEZZO DEGLI DEI, ANNUNCIATORE DI VITTORIA...

EPPURE TUTTO SEMBRA DARE RAGIONE A PRIAMO, ANCHE LA MORTE ATROCE DI LAOCOONTE!

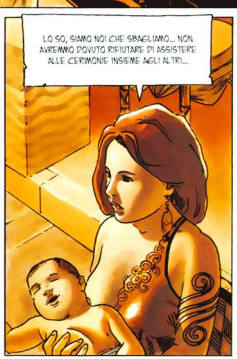
LO SO, SIAMO NOI CHE SBAGLIAMO... NON AVREMMO DOVUTO RIFIUTARE DI ASSISTERE ALLE CERIMONIE INSIEME AGLI ALTRI...

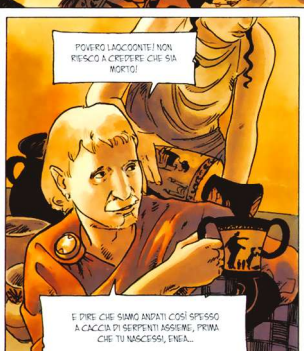
POVERO LAOCOONTE! NON RIESCO A CREDERE CHE SIA MORTO!
E DIRE CHE SIAMO ANDATI COSÌ SPESSO A CACCIA DI SERPENTI ASSIEME, PRIMA CHE TU NASCESSI, ENEA...

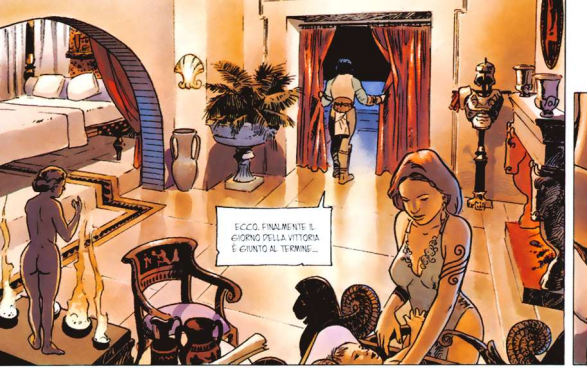
ECCO. FINALMENTE IL GIORNO DELLA VITTORIA È GIUNTO AL TERMINE...

PERCHÉ... MA PERCHÉ APOLLO HA LASCIATO CHE MINERVA UCCIDESSE IL SUO SACERDOTE, CREUSA?

NON LO SO, ENEA. LE AZIONI DEGLI DEI SONO IMPREVEDIBILI PER NOI MORTALI...

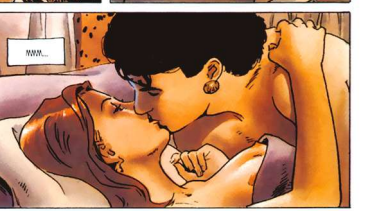
MMM...

IMPREVEDIBILI E CRUDELI...
PENSA AD ANCHISE, TUO PADRE. PERCHÉ TUA MADRE LA DIVINA VENERE HA LASCIATO CHE GIOVE GLI FULMINASSE LE GAMBE E LO INCHIODASSE IN QUELLA POLTRONA?

DORMIAMO, ENEA. DOMANI VEDREMO OGNI COSA CON PIÙ CHIAREZZA...

FORSE...
MA PERCHÉ MIA MADRE HA LASCIATO CHE ACHILLE UCCIDESSE IL NOSTRO GRANDE ETTORE?

PERCHÉ? E PERCHÉ NON RISPONDE PIÙ DA MESI ALLE MIE PREGHIERE?

PERFETTO! I TROIANI STAPPANNO TUTTI SMALTENDO LA SBORNIA, APESSO...

È ARRIVATO IL TUO MOMENTO, CAVALLO! NON TI HANNO MESSO GUARDIE INTORNO, EH EH!

A QUEST'ORA LA PARTITA È PRATICAMENTE VINTA!

SINONE È QUI, BASILEUS ULISSE...

DUNQUE IL NOSTRO CAVALIERE HA ATTRAVERSATO SENZA PROBLEMI LE LINEE DEI PEDONI NEMICI...
ORA STA AL RE O PIUTTOSTO ALLA REGINA AVANZARE SULLA SCACCHIERA...

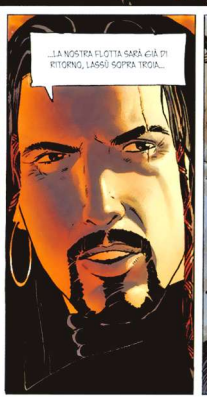
...LA NOSTRA FLOTTA SARÀ GIÀ DI RITORNO, LASSÙ SOPRA TROIA...

...AVVERTILI CHE PRESTO TOC-CHERÀ A LORO...

MISSIONE COMPIUTA, MIO RE...
LA NOSTRA FLOTTA STARÀ GIÀ TORNANDO VERSO TROIA...

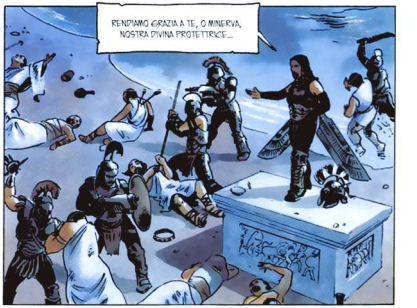
RENDIAMO GRAZIA A TE, O MINERVA, NOSTRA DIVINA PROTETTRICE...

...TU CHE MI HAI MANDATO IN SOGNO L'IDEA DI QUESTA TRAPPOLA DELL'ASTEROIDE, E CHE CI HAI PROTETTO DAI SISTEMI DI SICUREZZA TROIANI!

...APPENA FAREMO RITORNO A ITACA RICEVERAI UN SACRIFICIO DEGNO DELLE ECATOMBI DI PLUTONE...!

...MA PRIMA, CONCEDIMI LA TUA PROTEZIONE FINO ALLA VITTORIA FINALE...

...AIUTA I MIEI FANTI, CHE RIESCANO NEL LORO DIVERSIVO, ATTACCANDO IL PALAZZO DI PRIAMO...

...FACILITA IL VOLO MIO E QUELLO DEI MIEI ICARI QUANDO, GUIDATI DA SINONE, ARRIVEREMO ALLA PORTA SPAZIALE PIÙ VICINA...

...COMBATTI ASSIEME A NOI I SOLDATI TROIANI RIMASTI A GUARDIA...

...RESTA AL NOSTRO FIANCO QUANDO APRIREMO LA PORTA SPAZIALE DAVANTI ALLA NOSTRA FLOTTA, CHE È ANCHE LA TUA...

...O MINERVA, DIRIGI I COLPI DELLE NOSTRE GALEE...

...CHE LE CASE E I TEMPLI CROLLINO DAVANTI A NOI!

...CHE LA TORRE DI PRIAMO SOCCOMBA...
...E CHE SIA LA FINE DI TROIA LA TROGLODITA!

NO...

ENEA!

ENEA!
AH!

ETTORE! SEI TU?
SÌ, ENEA... GLI DEI MI HANNO PERMESSO DI TORNARE A TE PER QUALCHE ISTANTE...

CREUSA, TUO FRATELLO! TUO FRATELLO ETTORE!

ETTORE! ETTORE! SEI PROPRIO TU?
MA... ACHILLE HA ABBATTUTO LA TUA NAVE!

APPUNTO, SORELLINA. NON AVVICINARTI! I VIVI NON POSSONO TOCCARE I MORTI!

ASCOLTATEMI BENE, TUTTI E DUE...
...GLI ACHEI SONO A TROIA... E TROIA È PERDUTA, IRRIMEDIABILMENTE! DOMANI SERA, DI TUTTA LA FAMIGLIA REALE DI PRIAMO, ENEA SARÀ L'UNICO A SOPRAVVIVERE...

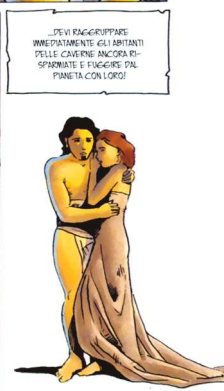
...DEVI RADUNARE IMMEDIATAMENTE GLI ABITANTI DELLE CAVERNE ANCORA RISPARMIATE E FUGGIRE DAL PIANETA CON LORO!

AH, AVREMMO POTUTO EVACUARE TROIA MOLTO TEMPO FA, LO SAPEVO!
COSA? COME PUOI TU, ETTORE, EROE MORTO PER TROIA, PARLARE COSÌ?
...IL TUO SACRIFICIO È QUINDI STATO INUTILE? NO! NON VOGLIO CREDERLO!
DOBBIAMO DIFENDERE TROIA, MORIRE PER LEI, SE SARÀ NECESSARIO, COME HAI FATTO TU...
...MA DI CERTO NON ABBANDONARLA IN QUESTO MODO, SENZA OPPORRE RESISTENZA!
ANDREMO AL PALAZZO DI MIO PADRE, ENEA, E LO DIFENDEREMO CONTRO GLI ACHEI, MI HAI SENTITO?
...E DA LÀ RICONQUISTEREMO L'INTERO PIANETA!
NO, CREUSA, È TROPPO TARDI. SE VUOI MOSTRARE IL TUO CORAGGIO, LASCIA CHE TUO MARITO PARTA DA SOLO CON IL NEONATO...
DOPO UN LUNGO PERIPLO SI STABILIRÀ SU UN NUOVO PIANETA DA CUI I VOSTRI DISCENDENTI GOVERNERANNO IL COSMO UMANO...
...GLI DEI L'HANNO PROMESSO, E IO TE LO PROMETTO A MIA VOLTA, CREUSA...
ANDREMO AL PALAZZO, LI SALVEREMO...
NIENTE PUÒ OPPORSI AL PROPRIO DESTINO, CREUSA...

STRATEGA! STRATEGA ENEA!
STRATEGA ENEA, SVEGLIATEVI! TROIA BRUCIA!
COSA?! NO!!
GLI ACHEI, DI CERTO! IL CAVALLO ERA UNA TRAPPOLA! HANNO APERTO LE PORTE ALLA LORO FLOTTA!
DUNQUE ETTORE DICEVA IL VERO!
IL PRINCIPE ETTORE, STRATEGA? MA È...
SÌ, LO SO... QUINDI È TUTTO FINITO... BISOGNERÀ EVACUARE IL PIANETA...
NO, ENEA...
HO FATTO IL TUO STESSO SOGNO! MA È STATA MINERVA A INVIARLO, LA DEA PROTETTRICE DEI MALEDETTI GRECI, PER CONVINCERCI A NON COMBATTERE!
MA NOI NON SIAMO DEI CODARDI, E NEMMENO DEI TRADITORI, VERO MIO ENEA?
NO... CERTO... NON SO SE HAI RAGIONE, MA FINCHÉ ABBIAMO UNA POSSIBILITÀ DOBBIAMO TENTARE!

GLI ACHEI HANNO SACCHEGGIATO TUTTE LE GRANDI CAVERNE, STRATEGA...
MA CHE SUCCEDE? COS'È QUESTO TRAMBUSTO NEL BEL MEZZO DELLA NOTTE?
IL NOSTRO BASILEUS HA FATTO RAGGRUPPARE L'ESERCITO INTORNO ALLA TORRE VERSO CUI SI DIRIGONO LE TRUPPE ACHEE. E MI HA MANDATO A CERCARE LO STRATEGA ENEA...
COME SAREBBE... GLI ACHEI, I GRECI... SONO A PALAZZO?
PADRE, NOI ANDIAMO SUBITO A COMBATTERE! TI AFFIDO CREUSA E IL PICCOLO...
ANCHISE, RESTA QUI! LA NOSTRA GROTTA HA UNA SOLA APERTURA SUL CORRIDOIO ESTERNO, NON CREDO CHE QUEGLI SCIACALLI LA NOTERANNO STANOTTE...
EH?
IO PERÒ VENGO CON TE A PALAZZO, ENEA! È NON PIRMI CHE È TROPPO PERICOLOSO! LÀ C'È TUTTA LA MIA FAMIGLIA!
TORNATE PRESTO!

PIÙ IN FRETTA, ENEA, PIÙ IN FRETTA!

CI SIAMO QUASI, CREUSA, CALMATI!

OH NO! QUANTI MORTI AVRANNO GIÀ FATTO QUEGLI SCIACALLI?

HANNO GIÀ PRESO LE GRANDI CAVERNE, PER VENERE!

IL RE ULISSE HA FATTO BENE A LASCIARE IL NOSTRO DISTACCAMENTO DI GUARDIA INDIETRO! DUE! TROIANI RISCHIANO DI PRENDERLO ALLE SPALLE...
BISOGNA IMPEDIRGLI DI ATTRAVERSARE LA PORTA!

ACHEI, ALL'ATTACCO!

MIO PIO, ENEA, SIAMO BLOCCATI TRA GLI ACHEI E LA PORTA!

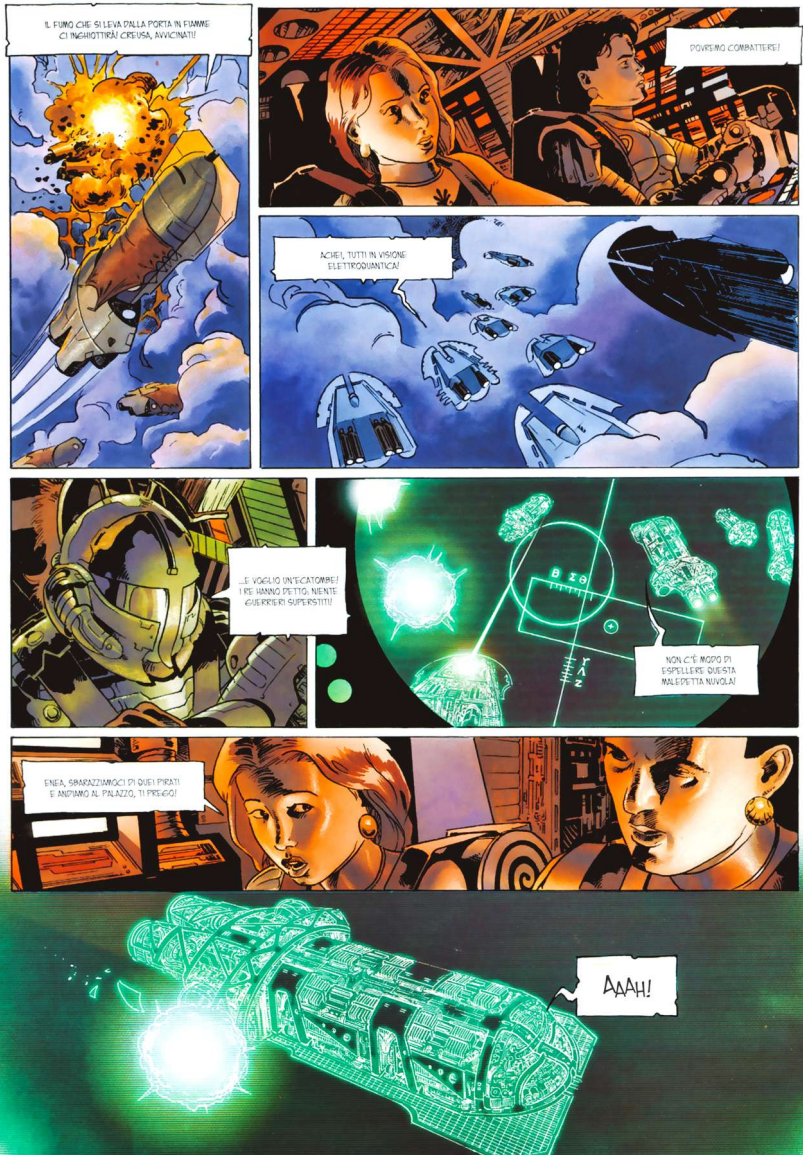
IL FUMO CHE SI LEVA DALLA PORTA IN FIAMME CI INGHIOTTIRÀ! CREUSA, AVVICINATI!
POVERINO COMBATTERE!
ACHEI, TUTTI IN VISIONE ELETTROQUANTICA!
...E VOGLIO UN'ECATOMBE! LORO HANNO DETTO NIENTE GUERRIERI SUPERSTITI!
NON C'È MODO DI ESPELLERE QUESTA MALEDETTA NUVOLA!
ENEA, SBARAZZIAMOCI DI QUEI PIRATI E ANDIAMO AL PALAZZO, TI PREGO!
AAAH!

SONO TROPPI...!
...CI FARANNO A PEZZI SE RESTIAMO ANCORA QUI!
HO UN'IDEA... ATTIRIAMO GLI ACHEI NEL BUCO DELLA PORTA E FACCIAMOLI CADERE NELLA LORO STESSA TRAPPOLA!
AH AH! I TROIANI RIPIEGANO VERSO LE LORO TORRI!
INSEGUIAMOLI!
FUNZIONA, CREUSA, CI SEGUONO, NON SOSPETTANO NULLA!
FUOCO!
QUESTA PORTA SARÀ IL VOSTRO SEPOLCRO, ACHEI MALEDETTI!

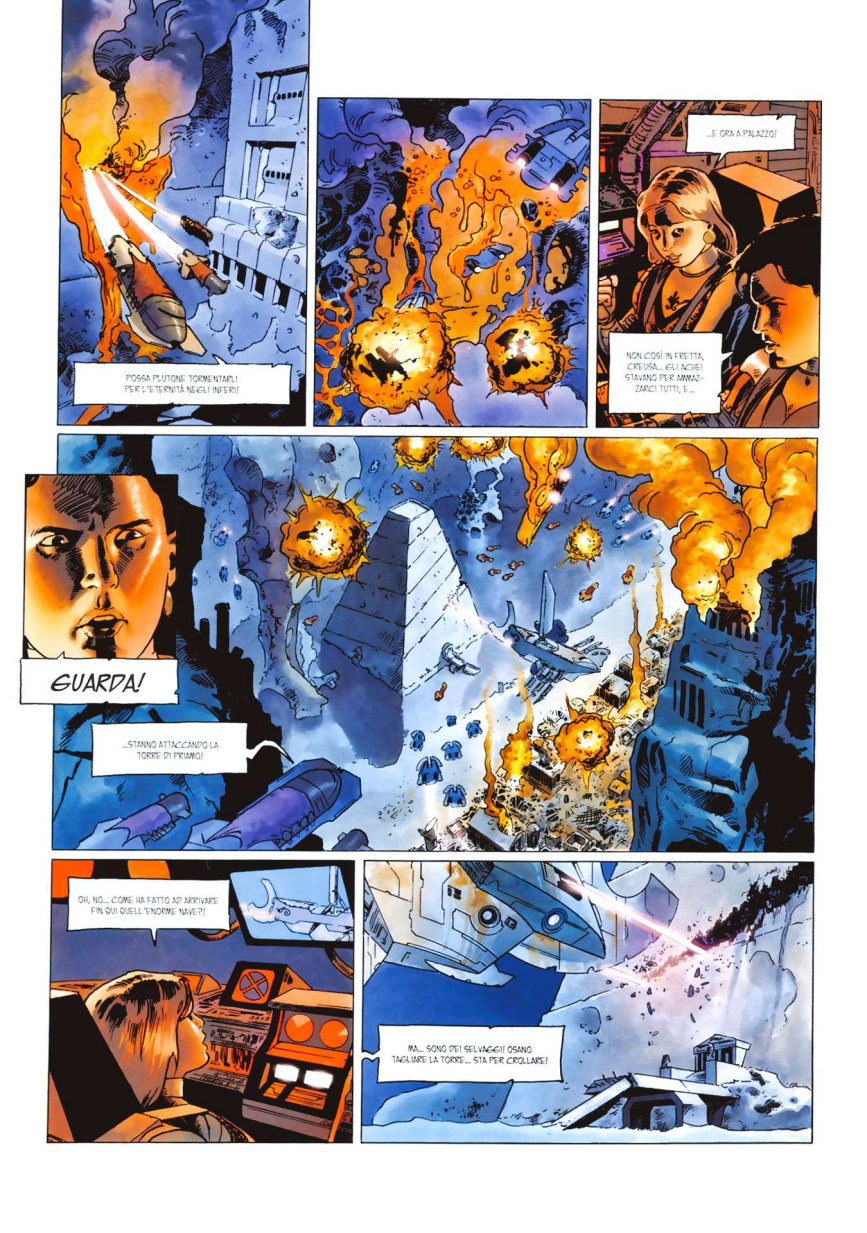
POSSA PLUTONE TORMENTARLI PER L'ETERNITÀ NEGLI INFERI!
...E ORA A PALAZZO!
NON COSÌ IN FRETTA, CREUSA... GLI ACHEI STAVANO PER ANNIENTARCI TUTTI, E...
GUARDA!
...STANNO ATTACCANDO LA TORRE DI PRIAMO!
OH, NO... COME HA FATTO AD ARRIVARE FIN QUI QUELL'ENORME NAVE?!
MA... SONO DEI SELVAGGI! OSANO TAGLIARE LA TORRE... STA PER CROLLARE!

NON GUARDARE PIÙ, CREUSA...
NON POSSO, ENEA...
DEVI, MIA PICCOLA PRINCIPESSA, ORMAI NON POSSIAMO FARE PIÙ NULLA PER IL NOSTRO AMATO MONUMENTO...
...IN COMPENSO POSSIAMO ANCORA ARRIVARE AGLI APPARTAMENTI REALI PER SALVARE I TUOI, MENTRE QUEGLI AVVOLTOI DEGLI ACHEI SI GODONO IL DISASTRO...
IL PADRE DEVE ESSERSI RIFUGIATO VICINO ALL'ALTARE DI GIOVE PER METTERSI SOTTO LA PROTEZIONE DEL RE DEI RE...
OH NO! GUARDA...
...I DEMONI ALATI DI ULISSE! CI HANNO PRECEDUTO!

O DEI DELL'OLIMPO, IN TUTTI QUESTI SECOLI NON ABBIAMO SPARSO ABBASTANZA SANGUE SUI VOSTRI ALTARI? OGGI AVETE ANCORA SETE DEL NOSTRO?

IL PIAZZALE PRINCIPALE DEL PALAZZO È CROLLATO, ENEA...
GLI ACHEI SARANNO GIÀ PENETRATI ALL'INTERNO, BISOGNERÀ ATTERRARE SU UNA TERRAZZA SUL RETRO.

STRATEGIA AGLI ALTRI SCAFI: ASPETTATE QUI!
TENETEVI PRONTI A CARICARE LA FAMIGLIA REALE E A RIPARTIRE IL PIÙ IN FRETTA POSSIBILE!

SPERIAMO CHE SIANO ANCORA TUTTI NEL TEMPIO DEL PALAZZO!

SBRIGATEVI! VOGLIO ESSERE IO A FARE PRIGIONIERO PRIAMO, PAROLA DI ULISSE!
...NON VOGLIO CHE PIRRO IL GROSSO MI RUBI LA VITTORIA, ANCHE SE È IL FIGLIO DEL GRANDE ACHILLE!

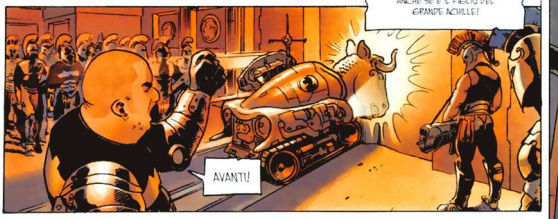
AVANTI!

DI QUI, CREUSA, MEGLIO PRENDERE UN CORRIDOIO SECONDARIO... CON GLI ACHEI CHE INVADONO IL PALAZZO!

GUERRIERI TROIANI! IL LORO RE NON DEV'ESSERE LONTANO...

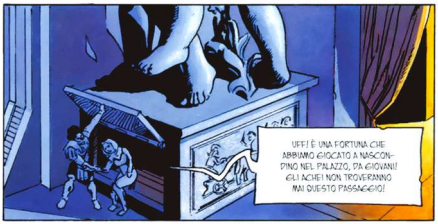
UFF! È UNA FORTUNA CHE ABBIAMO GIOCATO A NASCONDINO NEL PALAZZO, DA GIOVANI! GLI ACHEI NON TROVERANNO MAI QUESTO PASSAGGIO!

IL RE PRIAMO! PORTATEMI IL RE PRIAMO!

IL SANTUARIO PRIVATO DI PRIAMO! METTEREMO LE MANI SU DI LUI E SULLE SUE RICCHEZZE ALLO STESSO TEMPO!

PORTATE L'ARIETE, PER GLI DEI! DATO CHE NON ERA NELLA SALA DEL TRONO IL RE NON PUÒ ESSERE CHE QUI, NEL SUO TEMPIO!

BOM
BOM

CORAGGIO, BAMBINI MIEI, CORAGGIO!

SCACCO MATTO, RE PRIAMO...

AAAAAAH!
NO!
MAMMA!
PER, SIATE MALEDETTI!
CRUDELI ACHEI! PRENDETE LA MIA VITA, MA RISPARMIATE QUELLA DEI MIEI NIPOTINI...
NON PREOCCUPARTI PER LORO, ABBIAMO BISOGNO DI SCHIAVI...
QUANTO A TE, VECCHIO DECREPITO, RAGGIUNGERAI MIO FRATELLO ALL'INFERNO!
MALEDETTO!
BEL GIOIELLO!
SONO INUTILI QUESTI GIOCHETTI CON ME!
LA TUA MORTE PLACHERÀ IL FANTASMA DEL PIÙ GRANDE GUERRIERO CADUTO DAVANTI AL TUO PIANETA!

FERMO, PIRRO! NON SI SACRIFICA IL RE AVVERSARIO ALLA FINE DELLA PARTITA!
TU, ULISSE, NON IMMISCHIARTI!
TORNA A GIOCARE A DAMA NEL TUO CAVALLO E LASCIA FARE LA GUERRA AI VERI UOMINI!
RAFFINATO QUANTO SUO PADRE, VEPO...
SACRILEGIO! GIOVE NON TI PERDONERÀ PER AVER SPORCATO IL SUO ALTARE DEL MIO SANGUE!
PER TE, PADRE...
OH NO, NO!
ENEA?! VIVO!
AAAH!

AAAH!
MADRE...
VENERE!
FINALMENTE RISPONDI ALLE NOSTRE PREGHIERE...
CI SALVERAI, NON È VERO? SALVERAI TROIA?
TROIA È PERDUTA, MIO CARO ENEA, IRREVOCABILMENTE! DEVI FUGGIRE, LO SAI...
...TUTTO CIÒ CHE HAI FATTO VENENDO QUI È STATA UNA PERDITA DI TEMPO!
NON AVRAI ABBANDONATO LA FAMIGLIA DI CREUSA!
I TUOI SCRUPOLI SONO INUTILI, FIGLIO MIO! IL DESTINO DELLA FAMIGLIA REALE È SEGNATO DA TEMPO!
MI RIFIUTO DI ABBANDONARLI, QUALSIASI COSA ACCADA...

DEVI SALVARE QUELLI CHE POSSONO ANCORA ESSERE SALVATI, E ANDARTENE CON LORO DAL PIANETA, ENEA!

...UN TUO GESTO E L'ESERCITO DEGLI ACHEI SARÀ DISTRUTTO, UN ALTRO E SPARIRANNO PER SEMPRE NELLE VISCERE DEL NOSTRO PIANETA!

PURTROPPO, FIGLIO MIO, NON SONO QUESTI PIRATI I RESPONSABILI DELLA ROVINA DI TROIA, MA GLI DEI STESSI!

MADRE, TI SUPPLICO, SALVA TROIA!

...TRAVOLTI DA MINERVA E NETTUNO, HANNO CAUSATO LA FINE DI QUESTO MONDO! APOLLO E IO ABBIAMO DOVUTO PIEGARCI...

...E SMETTERE DI INTERVENIRE...

...ADESSO, PIÙ CHE I SACCHEGGIATORI ACHEI, SONO GLI STESSI DEI CHE DISTRUGGONO TROIA!

...NETTUNO DEVASTA LE RIVE DEL SANGENTA...

...MINERVA DISTRUGGE LA CAVERNA DEL PALAZZO...

IO... IO PRENDERÒ UNA NAVE E PORTERÒ I TROIANI ANCORA IN VITA LONTANO DA QUI...
O VENERE, NESSUNO DELLA NOSTRA FAMIGLIA REALE SI SALVERÀ, A PARTE ENEA E IL NOSTRO PICCOLO IULO, VERO?
PRESTO, TUTTI GLI ALTRI SARANNO MORTI O FATTI SCHIAVI, PRINCIPESSA CREUSA... TI È CHIARO?
ALLORA È DAVVERO FINITA...

GLI ACHEI NON CI SONO PIÙ... SEMBRA CHE SIANO PASSATI GIORNI E GIORNI! STANNO SACCHEGGIANDO LE CAVERNE SECONDARIE...
NON ANDARE, CREUSA...
OH, PADRE, A PRESTO...
ANDIAMO! IL TEMPO STRINGE, MIO ENEA! RICORDA LE PAROLE DI VENERE...
"TORNA SUBITO A CASA, ENEA... I TUOI COMPAGNI DI FUGA TI ASPETTANO..."
"...VA' CON LORO ALL'ASTROPORTO ABISSO. ITA CHE LA MIA VOLONTÀ HA SOTTRATTO ALLE ATTENZIONI DEGLI ACHEI... IO PROTEGGERÒ ITA DAGLI SCIACALLI! COLORO CHE DEVONO ESSERE SALVATI..."
"...PRENDI LE NAVI MIGLIORI E PREPARATI A GUIDARE IL TUO POPOLO FINO AL NUOVO PIANETA CHE TI È DESTINATO, E DA CUI I TUOI DISCENDENTI GOVERNERANNO IL COSMO..."

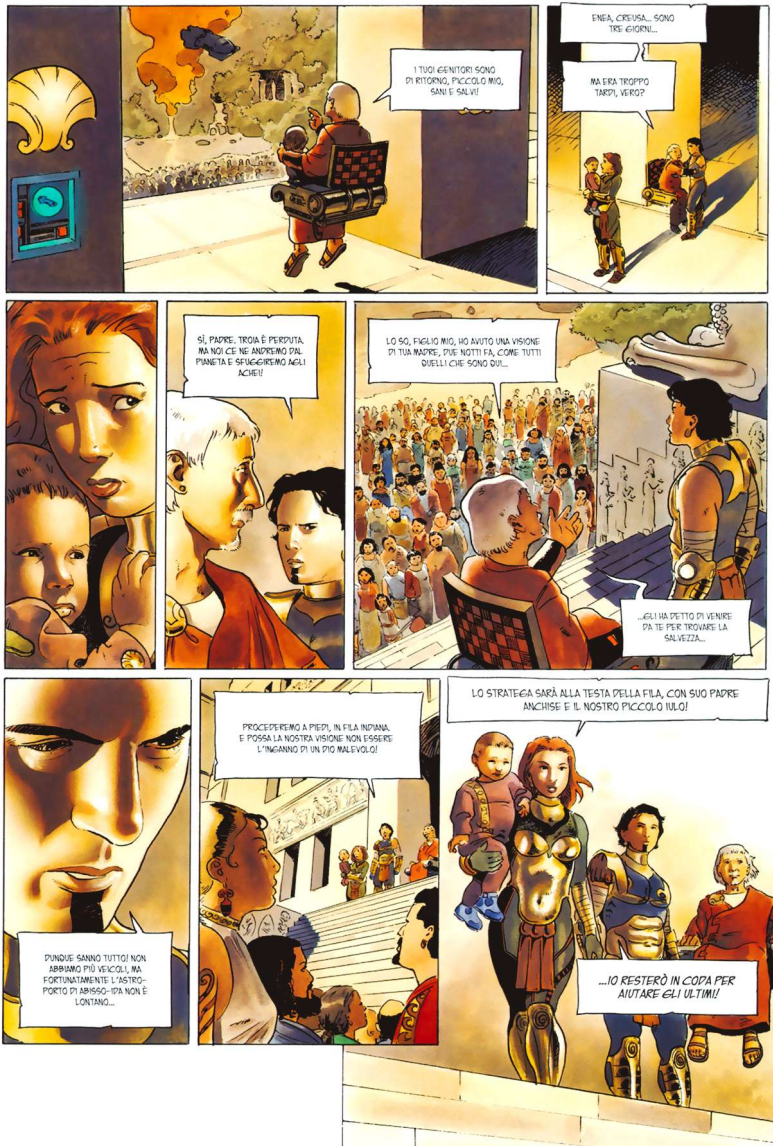
I TUOI GENITORI SONO DI RITORNO, PICCOLO MIO, SANI E SALVI!
ENEA, CREUSA... SONO TRE GIORNI...
MA ERA TROPPO TARDI, VERO?
SÌ, PADRE. TROIA È PERDUTA, MA NOI CE NE ANDREMO DAL PIANETA E SFUGGIREMO AGLI ACHEI!
LO SO, FIGLIO MIO, HO AVUTO UNA VISIONE DI TUA MADRE, DUE NOTTI FA, COME TUTTI QUELLI CHE SONO QUI...
...GLI HA DETTO DI VENIRE DA TE PER TROVARE LA SALVEZZA...
DUNQUE SANNO TUTTO! NON ABBIAMO PIÙ VEICOLI, MA FORTUNATAMENTE L'ASTRO-PORTO DI ABISSO-IDA NON È LONTANO...
PROCEDEREMO A PIEDI, IN FILA INDIANA. E POSSA LA NOSTRA VISIONE NON ESSERE L'INGANNO DI UN DIO MALEVOLO!
LO STRATEGA SARÀ ALLA TESTA DELLA FILA, CON SUO PADRE ANCHISE E IL NOSTRO PICCOLO IULO!
...IO RESTERÒ IN CODA PER AIUTARE GLI ULTIMI!

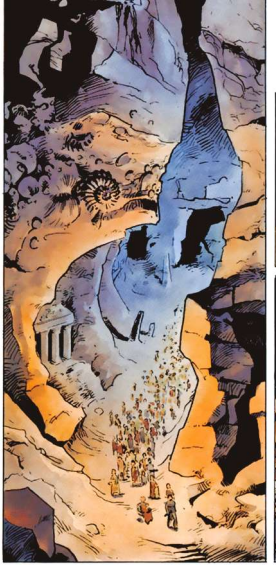

KLANG!
KLANG!
KLANG!
KLANG!

PER GLI DEI, GLI ACHEI CI SEGUONO...

NO, PADRE. VENERE CI PROTEGGE... MA AVANZIAMO PIÙ RAPIDAMENTE!

PIÙ IN FRETTA, NONNA! NON SO CHI È DIETRO DI NOI!

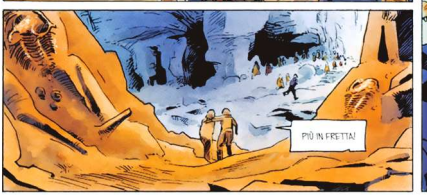
PIÙ IN FRETTA!

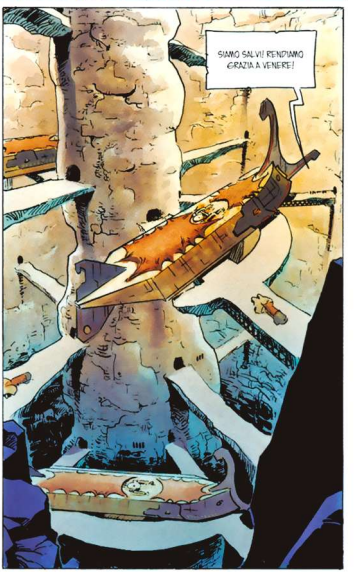
SIAMO SALVI! RINGRAZIAMO GRAZIA A VENERE!

PADRE, DOV'È CREUSA?

CREUSA? DEV'ESSERE RIMASTA INDIETRO... NON L'HO PIÙ VISTA DOPO LA CORSA DI POCO FA...

COME? NON È SALITA SULLA NAVE?

MA NON È ENTRATA INSIEME AGLI ALTRI E NON È NEMMENO RIMASTA SU UN DIRUPO!

PADRE, CREUSA NON È PIÙ CON NOI! NON C'È, PER GLI DEI!

...PREPARA LA PARTENZA, IO RINCACCIO LA STRADA AL CONTRARIO, NON PUÒ ESSERE LONTANA...

ENEA... GLI ACHEI... LA TUA ARMA...

CREUSA... MA DOV'È? LA TROVERÒ! LA TROVERÒ!

AH!
LA NOSTRA CASA È GIÀ DISTRUTTA!
CREUSA! CREUSA!
SONO QUI, AMORE MIO...
...MA NON DOVEVI TORNARE INDIETRO...
CREUSA! NO! NO!
...DELLA FAMIGLIA REALE DI PRIAMO, SOLO IL SANGUE DI ENEA SOPRAVVIVRÀ! ETTORE, POI TUA MADRE, CE L'AVEVANO DETTO...
...NON ABBIAMO VOLUTO ASCOLTARE. IO SONO TUA MOGLIE, NON SONO DEL TUO SANGUE!
OH, CREUSA... PERCHÉ NOI? CREUSA...
ENEA, SAPEVAMO CHE SAREBBE FINITA COSÌ! ERAVAMO STATI AVVERTITI!

TI VENDICHERÒ, CREUSA. TE LO PROMETTO... DIMMI I NOMI DI CHI È STATO!

NON CAPISCI? SONO GLI DEI A COLPIRE ATTRAVERSO LA MANO DEGLI UOMINI!

...PUNDUS, AMORE MIO, ASCOLTA L'ORACOLO CHE SONO VENUTA A TRASMETTERTI E ACCETTA IL DESTINO CHE GLI DEI TI ASSEGNANO...
...NOI SIAMO DEI GIOCATTOLI NELLE LORO MANI... SE FAI RESISTENZA ROMPERANNO IL LORO GIOCATTOLO...

...ORA CONTA SOLO IL FUTURO DEL NOSTRO PICCOLO NATO E CIÒ CHE RESTA DEL POPOLO DI TROIA...
OH, CREUSA, SENZA DI TE...

NON PREOCCUPARTI, MIO ENEA, SARAI ALL'ALTEZZA DI QUEL CHE TI ATTENDE...

...DOPO MOLTE PROVE ARRIVERAI A UN NUOVO PIANETA...

...LÀ FONDERAI UN NUOVO REGNO CON UNA NUOVA REGINA, E QUESTO REGNO SARÀ LO ZOCCOLO SU CUI SI EDIFICHERÀ IL PIÙ GRANDE IMPERO DELL'UNIVERSO...

NON PREOCCUPARTI PIÙ PER ME...
...IO SONO FELICE DI SCAPPARE ALLA CONDIZIONE DI SERVITÙ E DI NON DIVENTARE LA SCHIAVA DI ULISSE E PIRRO...
...NEL REGNO DI PLUTONE RITROVERÒ MIO PADRE, I MIEI FRATELLI E LE MIE SORELLE...
...MA PRIMA APPROFITTIAMO DELL'ULTIMO FAVORE CHE VENERE HA STRAPPATO A GIOVE PER NOI...
...CHIUDI GLI OCCHI, AMORE MIO...
...IL RE DEGLI DEI HA SOSPESO PER QUALCHE MINUTO IL DIVIETO PER I VIVI DI TOCCARE I MORTI...
...ENEA, GUARDAMI PER L'ULTIMA VOLTA...
OH, CREUSA...

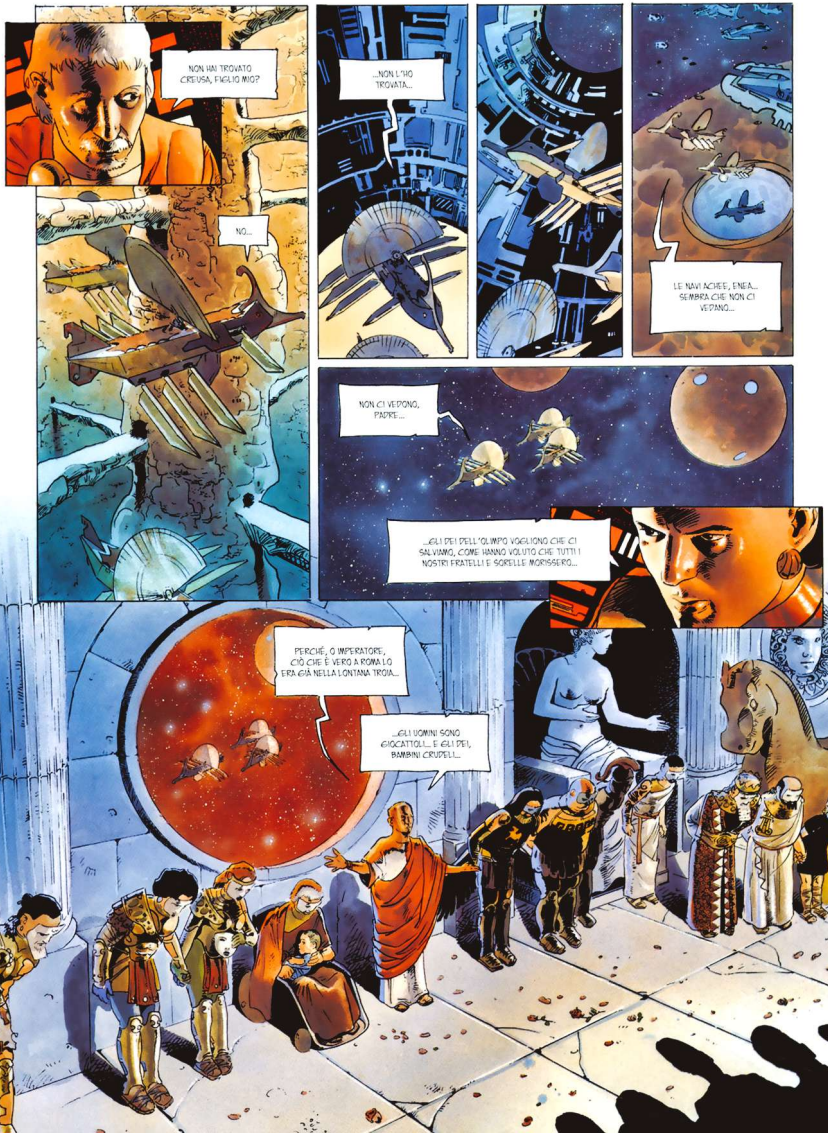
NON HAI TROVATO CRESUSA, FIGLIO MIO?
NO...
...NON L'HO TROVATA...
LE NAVI ACHEE, ENEA... SEMBRA CHE NON CI VEDANO...
NON CI VEDONO, PADRE...
...GLI DEI DELL'OLIMPO VOGLIONO CHE CI SALVIAMO, COME HANNO VOLUTO CHE TUTTI I NOSTRI FRATELLI E SORELLE MORISSERO...
PERCHÉ, O IMPERATORE, CIÒ CHE È VERO A ROMA LO ERA GIÀ NELLA LONTANA TROIA...
...GLI UOMINI SONO GIOCATTOLI... E GLI DEI, BAMBINI CRUDELI...

CHRONIQUES DE L'ANTIQUITÉ GALACTIQUE

scénario - valérie mangin
dessin - aleksa gajic et thierry démarez

LA LOUVE ROMAINE

carnet couleur

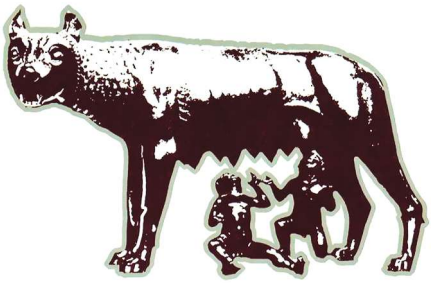

soleil

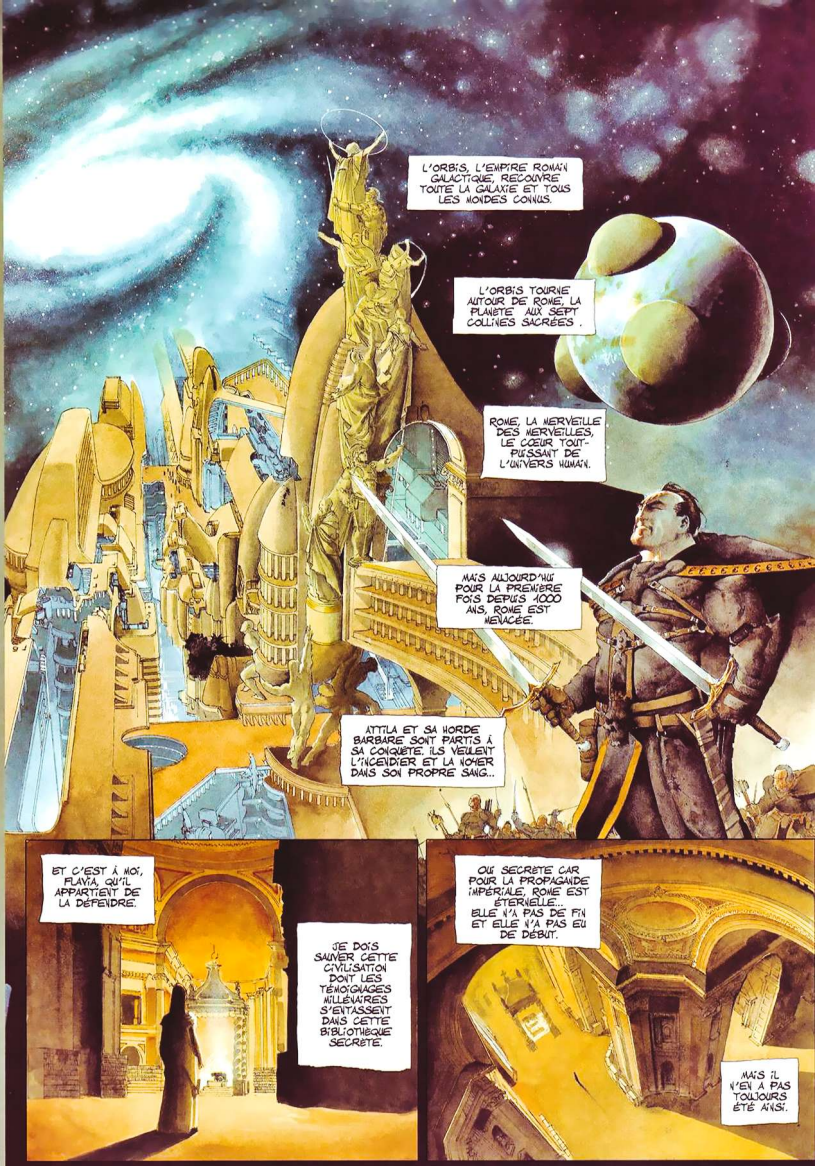
L'ORBIS, L'EMPIRE ROMAIN GALACTIQUE, RECOUVRE TOUTE LA GALAXIE ET TOUS LES MONDES CONNUS.
L'ORBIS TOURNE AUTOUR DE ROME, LA PLANÈTE AUX SEPT COLLINES SACRÉES.
ROME, LA MERVEILLE DES MERVEILLES, LE CŒUR TOUT-PUISSANT DE L'UNIVERS HUMAIN.
MAIS AUJOURD'HUI POUR LA PREMIÈRE FOIS DEPUIS 1000 ANS, ROME EST MENACÉE.
ATTILA ET SA HORDE BARBARE SONT PARTIS À SA CONQUÊTE. ILS VEULENT L'INCENDIER ET LA NOYER DANS SON PROPRE SANG...
ET C'EST À MOI, FLAVIA, QU'IL APPARTIENT DE LA DÉFENDRE.
JE DOIS SAUVER CETTE CIVILISATION DONT LES TÉMOIGNAGES MILLÉNAIRES S'ENTASSENT DANS CETTE BIBLIOTHÈQUE SECRÈTE.
QUI SECRÈTE CAR POUR LA PROPAGANDE IMPÉRIALE, ROME EST ÉTERNELLE... ELLE N'A PAS DE FIN ET ELLE N'A PAS EU DE DÉBUT.
MAIS IL N'EN A PAS TOUJOURS ÉTÉ AINSI.

IL FUT UN TEMPS OÙ LES POÈTES CHANTAIENT UN EMPIRE ROMAIN GALACTIQUE TOUT NEUF, À PEINE NÉ DE LA CONQUÊTE DE LA VOIE LACTÉE PAR NOS LÉGIONS.

LES PLUS INSPIRÉS, HOMÈRE DANS SON ODYSSÉE, VIRGILE DANS SON ÉNÉIDE, DÉCRIVENT MÊME UNE ÉPOQUE OÙ ROME N'EXISTAIT PAS.
ENEIDOS
Virgilius Maro
Homerou
ODYSSEIA

UNE TELLE IDÉE NE SAURAIT PLUS ÊTRE TOLÉRÉE. ELLE EST TROP DANGEREUSE.

ELLE POURRAIT DISTILLER DANS LES ESPRITS UN POISON SUBTIL...

SI ROME A EU UN DÉBUT, ON POURRAIT PENSER QU'ELLE AURA AUSSI UNE FIN.

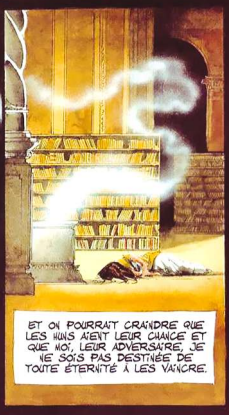
ET ON POURRAIT CRAINDRE QUE LES HUNS AIENT LEUR CHANCE ET QUE MOI, LEUR ADVERSAIRE, JE NE SOIS PAS DESTINÉE DE TOUTE ÉTERNITÉ À LES VAINCRE.

POURTANT QUELLE BELLE IDÉE QUE CELLE DE LA NAISSANCE D'UN MONDE !

CAR SELON LES POÈTES, ROME FUT BIEN REFONDÉE, ET CELA PAR ROMULUS, PAS ENCORE L'EMPEREUR, MAIS LE ROI ROMULUS.

UN HOMME TOURMENTÉ ET HANTÉ PAR SON DOUBLE, RÉMUS.

ROMULUS ÉTAIT LE FILS DU DIEU MARS ET DE SA GRANDE-PRÊTRESSE RHÉA SILVIA...

... CELLE QUI ALLAIT ENTRER DANS LA LÉGENDE SOUS LE SURNOM DE LA LOUVE...

OUI, MARS, LE DIEU DE LA GUERRE EST RESPONSABLE DE LA REFONDATION DE ROME COMME IL POURRAIT ÊTRE LA CAUSE DE SA DESTRUCTION S'IL FAVORISAIT AUJOURD'HUI LES HUNS.

À CETTE LOINTAINE ÉPOQUE, LA GUERRE ÉTAIT PARTOUT ET DES MILLIERS DE JEUNES VIERGES AVAIENT ÉTÉ CONSACRÉES À MARS POUR QU'IL FAVORISE LES ARMÉES DE LEUR CITÉ.

MAIS QUAND SA GRANDE-PRÊTRESSE, RHÉA SILVIA, DEVINT ENCEINTE, LES AUTRES SERVANTES INTOUCHABLES DU DIEU REFUSÈRENT DE CROIRE QU'ELLE AVAIT REÇU SES FAVEURS.

COUPABLE D'UN TERRIBLE SACRILÈGE AUX YEUX DES HOMMES, ELLE DUT FUIR LE TEMPLE ET SE RÉFUGIER DANS LES RUINES D'UNE VILLE ABANDONNÉE AU NOM PRESQUE OUBLIÉ : ROME.

ELLE Y ACCOUCHA ET APPELA SON FILS ROMULUS D'APRÈS LE NOM DE SON REFUGE.

UN GARÇONNET, JULES, L'AVAIT ACCOMPAGNÉE.

IL LA RECONNAISSAIT COMME SA MÈRE MAIS IL ÉTAIT LE FILS DE LA DÉFUNTE TROYENNE CRÉUSE ET DU HÉROS ÉNÉE.

QUAND SON PÈRE AVAIT DÉCIDÉ DE QUITTER L'ITALIE POUR SUIVRE SON VIEIL ENNEMI ULYSSE, IL N'AVAIT PU, OU VOULU, EMMENER SON FILS AVEC LUI.

IL L'AVAIT CONFIÉ À LA GARDE DE LA GRANDE-PRÊTRESSE RHÉA SILVIA, ESPÉRANT QUE LES VIERGES DE MARS POURRAIENT PROTÉGER SON FILS EN CETTE ÉPOQUE TROUBLÉE. RHÉA AIMA TOUT DE SUITE LE DISCRET ENFANT...

COMME IL ÉTAIT UN PEU TROP CALME POUR SON ÂGE, LES PRÊTRESSES LUI DONNÈRENT LE SURNOM LATIN DE RÉMUS.

RHÉA IGNORAIT SES FUTURS MALHEURS ET QUE SON PROPRE FILS DEVRAIT UN JOUR LA VIE À CE SILENCIEUX GARÇON.

MAIS 6 ANS APRÈS LA NAISSANCE DE ROMULUS, ELLE FUT DÉCOUVERTE DANS LES RUINES PAR LES SOLDATS QUI LA RECHERCHAIENT TOUJOURS.

ILS FURENT SANS PITIÉ ET, NE POUVANT TUER LA GRANDE-PRÊTRESSE, ILS SE VENGÈRENT SUR LES ENFANTS.

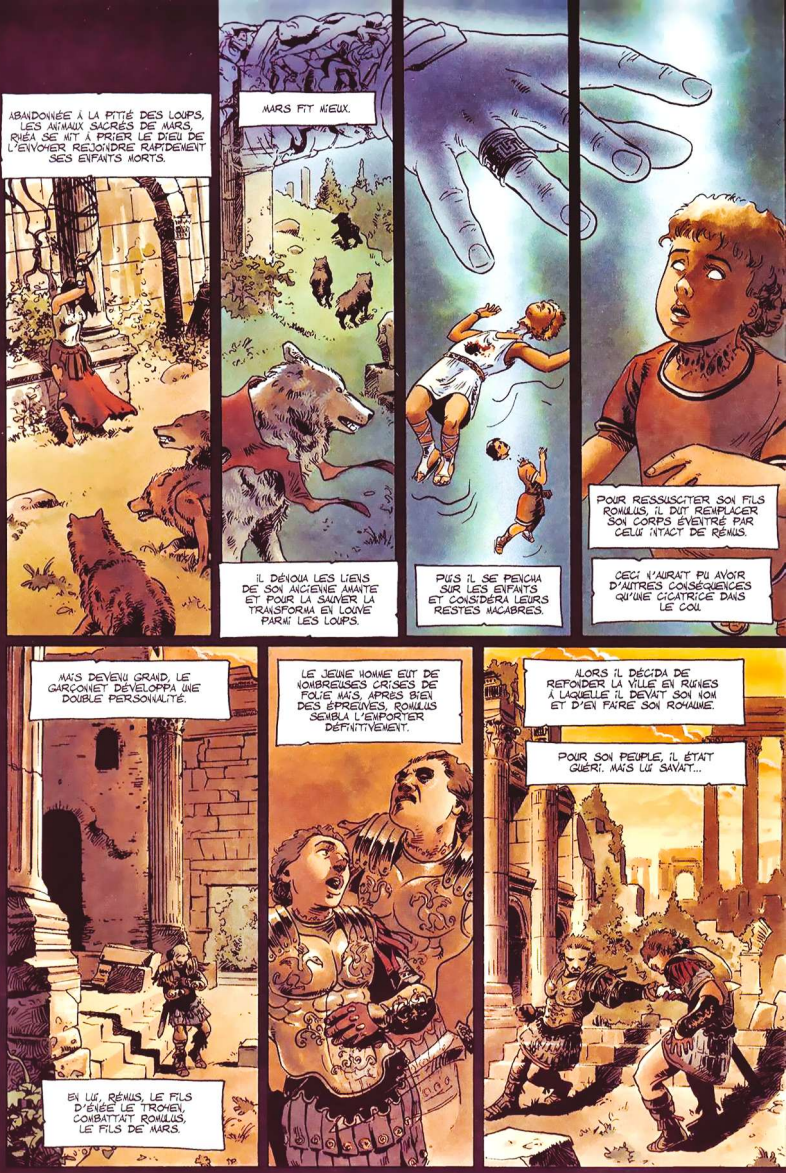
ABANDONNÉE À LA PITIÉ DES LOUPS, LES ANIMAUX SACRÉS DE MARS, RHÉA SE MIT À PRIER LE DIEU DE L'ENVOYER REJOINDRE RAPIDEMENT SES ENFANTS MORTS.
MARS FIT MIEUX.
IL DÉNOUA LES LIENS DE SON ANCIENNE AMANTE ET POUR LA SAUVER LA TRANSFORMA EN LOUVE PARMI LES LOUPS.
PUIS IL SE PENCHA SUR LES ENFANTS ET CONSIDÉRA LEURS RESTES MACABRES.
POUR RESSUSCITER SON FILS ROMULUS, IL DUT REMPLACER SON CORPS ÉVENTRÉ PAR CELUI INTACT DE RÉMUS.
CECI N'AURAIT PU AVOIR D'AUTRES CONSÉQUENCES QU'UNE CICATRICE DANS LE COU.
MAIS DEVENU GRAND, LE GARÇONNET DÉVELOPPA UNE DOUBLE PERSONNALITÉ.
EN LUI, RÉMUS, LE FILS D'ÉNÉE LE TROYEN, COMBATTAIT ROMULUS, LE FILS DE MARS.
LE JEUNE HOMME EUT DE NOMBREUSES CRISES DE FOLIE MAIS, APRÈS BIEN DES ÉPREUVES, ROMULUS SEMBLA L'EMPORTER DÉFINITIVEMENT.
ALORS IL DÉCIDA DE REFONDER LA VILLE EN RUINES À LAQUELLE IL DEVAIT SON NOM ET D'EN FAIRE SON ROYAUME.
POUR SON PEUPLE, IL ÉTAIT GUÉRI. MAIS LUI SAVAIT...

IL Y AURAIT TOUJOURS UN CÔTÉ DE LUI QUI VOUDRAIT ÉLEVER ROME ET UN AUTRE, OBSCUR ET PROFONDÉMENT ENFOUI, QUI VOUDRAIT SA DESTRUCTION.

RÉMUS CHERCHERAIT TOUJOURS À SE VENGER DE CE QUI LUI ÉTAIT ARRIVÉ EN ESSAYANT DE DÉTRUIRE LA CRÉATION DE ROMULUS COMME TROIE, LA VILLE DE SON PÈRE, AVAIT ÉTÉ DÉTRUITE.

L'HISTOIRE DE LA ROME GALACTIQUE N'EST QUE LE REFLET DE CETTE LUTTE QUI DURERA AUSSI LONGTEMPS QU'ELLE.

JUSQU'À MAINTENANT, ROMULUS, LE CRÉATEUR, L'A TOUJOURS EMPORTÉ SUR RÉMUS LE DESTRUCTEUR.

PRIONS MARS QU'IL EN SOIT TOUJOURS AINSI.

L'histoire de ce carnet original a été écrite
pour fêter la naissance de la collection
des ChRONiQUES dE l'ANtiQUité GALACtiQUE,
et commencer à explorer les chemins qui parcourent
l'univers conçu par Valérie Mangin.

Ce récit a été illustré pour moitié par Aleksa Gajic,
le dessinateur du fléAU dES diEUX et pour moitié
par Thierry Démarez, le dessinateur du dERNiER tROYEN.

—

Le présent carnet couleur est strictement limité
à la première édition du tome 1 du dERNiER tROYEN.

Vous en trouverez la version noir et blanc
en exclusivité dans la première édition
du tome 4 du fléAU dES diEUX.

—

Ces deux livres ont été publiés
simultanément en janvier 2004.

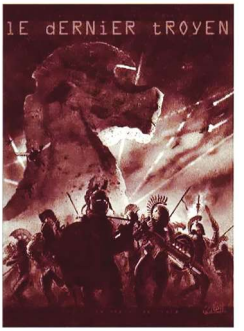

lE dERNiER tROYEN
tome 1

lE fléAU dES diEUX
tome 4

© GÉRONIMO / MANGIN / DÉMAREZ / GAJIC
Soleil Productions
247, avenue de la République
83000 Toulon

Bureaux parisiens
81, Bd Richard Lenoir - 75011 Paris

Dépôt légal janvier 2004
Première édition

Tous droits de traduction, d'adaptation
et de reproduction strictement réservés pour tous pays.

Design graphique de collection Denis Bajram

Photogravure : Quadriscan - 04
Impression : Lesaffre - Tournai - Belgique

1E dERNiER tR0YEN

tome 1 le cheval de troie

Depuis 10 ans, les rois grecs achéens assiègent Troie-la-Troglodyte, la planète la plus riche de leur quadrant galactique.
Depuis 10 ans, la bataille fait rage et les héros meurent en vain. Depuis 10 ans, les dieux ont choisi leur camp sans parvenir à faire basculer le sort de la guerre.Énée, le stratège troyen, ne sait plus que faire à part maudire la belle Hélène, responsable de la guerre et le roi Ulysse, le plus rusé des Grecs.
Pourtant, un jour, tout bascule.
Sans crier gare, les Achéens abandonnent le siège : ils s'en vont en laissant derrière eux un mystérieux astéroïde sculpté en forme de cheval géant.
Est-ce le symbole de leur défaite ou encore un de leurs pièges machiavéliques ?

Librement inspiré de l'Odyssée d'Homère et de l'Énéide de Virgile, le Dernier Troyen conte les origines légendaires de la Rome galactique.

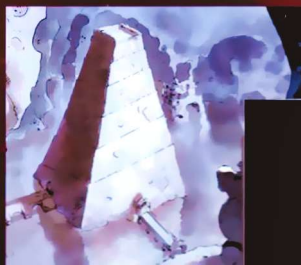

CHRONiQUES dE l'ANtiQUité GALACtiQUE

1E dERNiER tR0YEN

1 - le cheval de troie
2 - la reine des amazones (à paraître)

1E fléAU dES DiEUX

1 - morituri te salutant
2 - dies irae
3 - urbi et orbi
4 - vae victis
5 - dei ex machina (à paraître)

53 - 8766 - 7

valérie mangin . thierry démarez

LE dERNiER tROYEN

tome 2 la reine des amazones

soleil

PROGETTO ALESSANDRIA

1621

CRONACHE DELL'ANTICHITA` GALATTICA: L'ULTIMO TROIANO - 2

Fumetto Francese

Testi di: Valérie Mangin
Disegni di: Thierry Démarez

TRATTO DA CRONACHE DELL'ANTICHITA` GALATTICA: L'ULTIMO TROIANO (ed: PLANETA)

Progetto Alessandria nasce dall'esempio di numerosi gruppi e persone della rete con lo scopo di salvaguardare le opere fumettistiche realizzandone versioni digitali di facile e sicura conservazione per decenni, nonchè per rendere possibile la loro lettura tramite i nuovi apparecchi elettronici come tabletPC, Ebook Reader, Palmari, ecc.

La consultazione e la lettura di questo fumetto è lecito (almeno moralmente) solo nel caso possediate l'originale versione cartacea, o nel caso in cui il fumetto sia ormai esaurito come numero arretrato o non più recuperabile per la chiusura della casa editrice.

Il gusto di leggere un fumetto su carta è insostituibile, sostenete quindi le case editrici e i loro sforzi comprando i loro prodotti.

Qualora uscisse una versione digitale UFFICIALE siete pregati di cancellare questo file.

Grazie.

Questo file è stato realizzato senza alcuno scopo di lucro ed esclusivamente per uso personale.
La sua vendita in qualsiasi forma è vietata e illegale.

Scan & Edit by D.D.T.

cronache dell'antichità galattica

L'ultimo troiano

PLANETA DeAGOSTINI®

Italia: Direttore: Ernesto Buzzolone. Indirizzo: Il Trav. Galileo Galilei, 19, 80029 Arzano (Na)

Chroniques de l'antiquité galactique: Le Dernier Troyen
© MC Productions / Mangin / Démarez. All rights reserved.

CRONACHE DELL'ANTICHITÀ GALATTICA: L'ULTIMO TROIANO.
Pubblicazione Editorial Planeta DeAgostini, S.A.
Diagonal, 662-664, 4º B, 08034-Barcelona.
ISBN: 978-84-674-7876-1.
Copyright © 2009 Editorial Planeta DeAgostini, S.A., sulla presente edizione.
Tutti i diritti riservati.

Traduzione: Irene Bozzeda, Erell Preti.

Stampato in Italia da DEAPRINTING
Officine Grafiche Novara 1901 s.p.a. Corso della Vittoria 91- Novara.
(VII/09). (I676).
Printed in Italy/Stampato in Italia.

· Distribuzione esclusiva per le edicole:
m-dis Distribuzione Media S.p.A.
via A. Rizzoli 2, 20132 Milano. Tel: 02 25821; telefax: 02 25825203, e.mail: info@m-dis.it.
· Distribuzione per fumetterie e arretrati:
Gruppo Alastor
Il Trav. Galileo Galilei 19, Arzano. Tel: 081 7314770; e.mail: info@alastor.sm.
· Distribuzione per Librerie:
Messaggerie Libri S.p.A.
Via Verdi, 8, Assago, Tel: 02 45774200/210; www.meli.it

È vietata la riproduzione e la trasmissione dei contenuti, totale o parziale,
in ogni genere e linguaggio senza il previo consenso scritto dell'editore.
Le infrazioni verranno perseguite ai sensi di legge.

www.planetadeagostinicomics.it

La regina delle amazzoni

O DIVO IMPERATORE AUGUSTO, GLI DEI HANNO VOLUTO CHE LA NOSTRA GRANDE ROMA FOSSE FONDATA UNA SECONDA VOLTA...
SÌ! HANNO VOLUTO LA CADUTA DI TROIA E LA SUA DISTRUZIONE A OPERA DEL FUOCO CELESTE!
SÌ! LA PRINCIPESSA CREUSA È MORTA!
L'ERRARE DI SUO MARITO, LO STRATEGA ENEA, VERSO LA FUTURA ROMA È INIZIATO... L'ERRARE?
SÌ! GLI DEI NON HANNO FINITO DI METTERLO ALLA PROVA!
E, SÌ, GLI DEI SI SERVIRANNO NUOVAMENTE DI BASILEUS ULISSE, ISPIRATO ARTEFICE DEL CAVALLO DI TROIA.
ANCH'IO, IL POETA VIRGILIO, ORA VI RACCONTERÒ LE AVVENTURE DI ENTRAMBI.
UNA DELLE PIÙ TERRIFICANTI EBBE LUOGO SUL PIANETA DELLE FAMOSE AMAZZONI, LE GUERRIERE CON UN SOLO SENO.
DONNE CHE PORTANO LE ARMI? ECCO CHI AVEVA LE CARTE PER SCONVOLGERE I NOSTRI FIERI ANTENATI, PER I QUALI UN UOMO ERA UN UOMO E UNA DONNA ERA UNA DONNA...

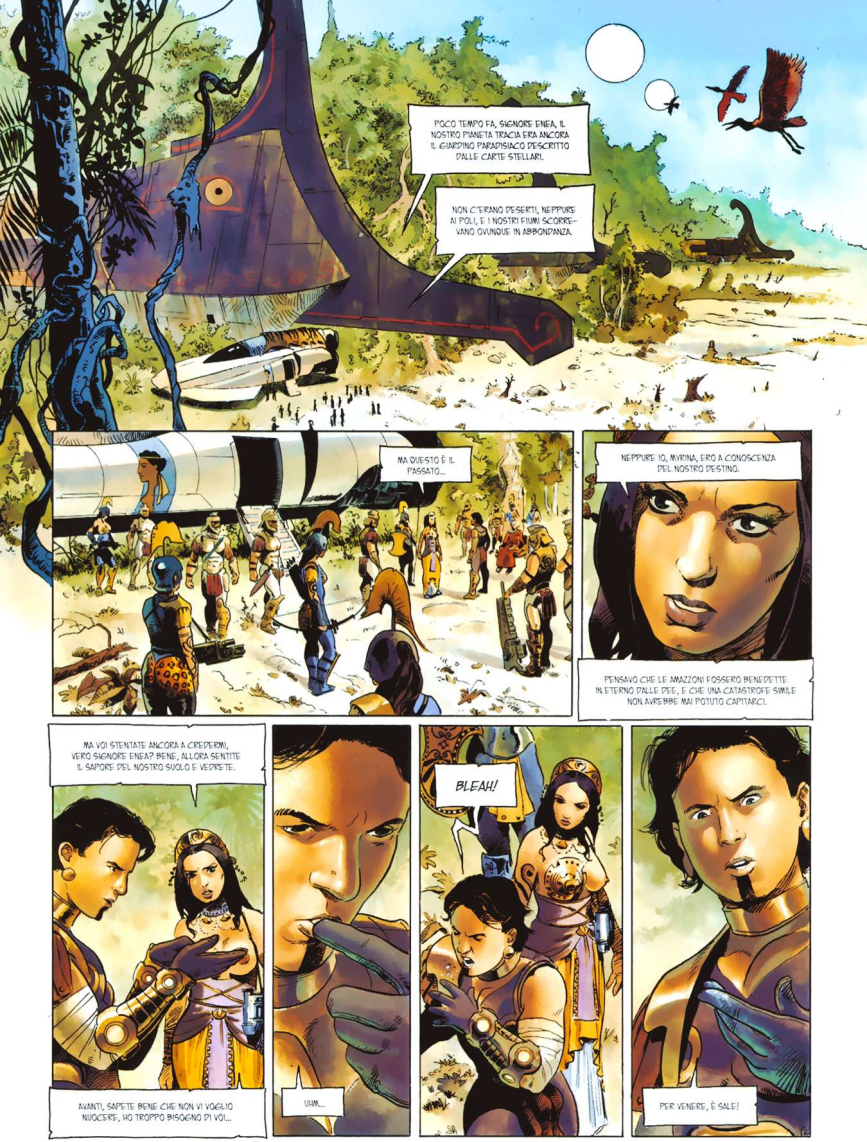
POCO TEMPO FA, SIGNORE ENEA, IL NOSTRO PIANETA TRACIA ERA ANCORA IL GIARDINO PARADISIACO DESCRITTO DALLE CARTE STELLARI.
NON C'ERANO DESERTI, NEPPURE AI POLI, E I NOSTRI FIUMI SCORRE-VANO OVUNQUE IN ABBONDANZA.
MA QUESTO È IL PASSATO...
NEPPURE IO, MYRINA, ERO A CONOSCENZA DEL NOSTRO DESTINO.
PENSAVO CHE LE AMAZZONI FOSSERO BENEDETTE IN ETERNO DALLE DEE, E CHE UNA CATASTROFE SIMILE NON AVREBBE MAI POTUTO CAPITARCI.
MA VOI STENTATE ANCORA A CREDERMI, VERO SIGNORE ENEA? BENE, ALLORA SENTITE IL SAPORE DEL NOSTRO SUOLO E VEDRETE.
AVANTI, SAPETE BENE CHE NON VI VOGLIO NUOCERE, HO TROPPO BISOGNO DI VOI...
UHM...
BLEAH!
PER VENERE, È SALE!

SÍ, OGGI TRACIA-LA-VERDE È INVASA DA QUESTO DESERTO SALATO CHE NON CESSA DI ESTENDERSI, RICOPRENDO LE NOSTRE FORESTE E DISTRUGGENDOLE POCO A POCO.
AVVICINATEVI, NON AVETE ANCORA VISTO IL PEGGIO!
COSA PUÒ ESSERCI DI PEGGIO DI QUESTO DESERTO DI MORTE, REGINA MYRINA?
OH!
SONO LE ROVINE DI THYMBRA, SIGNORE ENEA, LA NOSTRA CAPITALE.
SOLO TRE MESI FA ERA IL PIÙ SPLENDIDO PORTO AMAZZONE SUL MARE TETI, IL GIOIELLO DEL NOSTRO MONDO.

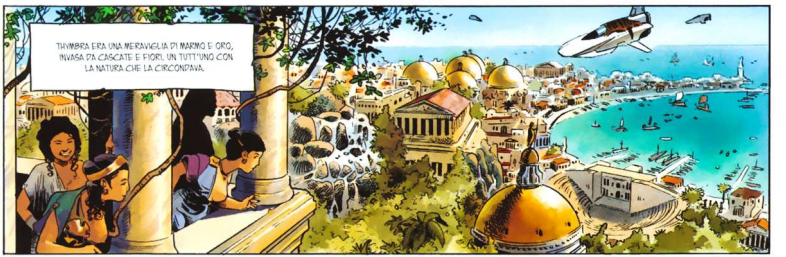
THYMBRA ERA UNA MERAVIGLIA DI MARMO E ORO, INVASA DA CASCATE E FIORI, UN TUTT'UNO CON LA NATURA CHE LA CIRCONDAVA.

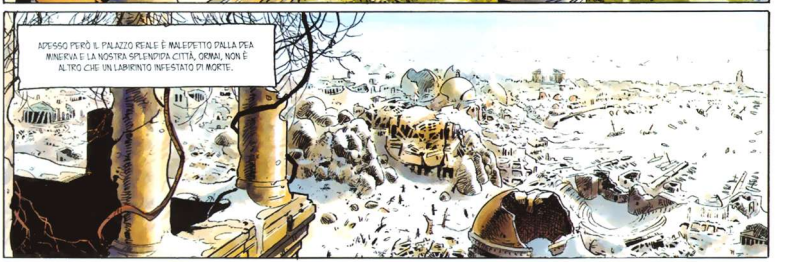
ADESSO PERÒ IL PALAZZO REALE È MALEDETTO DALLA DEA MINERVA E LA NOSTRA SPLENDIDA CITTÀ, ORMAI, NON È ALTRO CHE UN LABIRINTO INFESTATO DI MORTE.

MINERVA! ANCORA LEI! MA PERCHÉ, REGINA MYRINA?

SO BEN POCO.
È SUCCESSO TUTTO DURANTE IL FESTINO IN ONORE DI QUEI MALEDETTI RE ACHEI, ULISSE E PIRRO IL GROSSO.

COSA?! UN FESTINO PER QUEI MACELLAI?! MA LE AMAZZONI ERANO ALLEATE DEI TROIANI DURANTE LA GUERRA!

SÌ, SIGNORE ENEA, GLI ACHEI SONO NEMICI NOSTRI COME VOSTRI!
NON AVEVAMO INTENZIONE DI ACCOGLIERLI E TANTO MENO DI ORGANIZZARE UNA FESTA IN LORO ONORE!

LA PORTA DELLA TOMBA DELLA MIA SORELLINA, PENTESILEA, ERA STATA APPENA RICHIUSA AL LORO ARRIVO NEL NOSTRO QUADRANTE STELLARE...
...LEI CHE ERA STATA UCCISA DA ACHILLE, IL PADRE STESSO DI QUEL PIRRO!

LE NAVI DEI DUE ACHEI CHE VIAGGIAVANO FIANCO A FIANCO ERANO STATE DANNEGGIATE IN SEGUITO A UN ATTACCO DELLE CHIMERE SPAZIALI.

O, COMUNQUE, QUESTO È CIÒ CHE HA RACCONTATO QUEL CANE DI ULISSE.

IO CREDO PIUTTOSTO CHE AVESSERO TENTATO UNA VOLTA DI TROPPO DI RISOLVERE I LORO ALTERCHI... SENZA RENDERSI CONTO CHE, AVENDO LE STESSE NAVI E GLI STESSI ESERCITI, SI SAREBBERO MASSACRATI A VICENDA.

COMUNQUE SIA, LE LORO NAVI ERANO IN PESSIMO STATO.

NON PERMETTEREGLI DI ATTRACCARE SU TRACIA SAREBBE ANDATO CONTRO LE LEGGI SACRE DEGLI OCEANI SPAZIALI E DELL'OSPITALITÀ GALATTICA.

IN SEGNO DI PACE EURIALE, LA MIA SORELLA MAGGIORE E NOSTRA REGINA, ACCOLSE I NOSTRI NEMICI CON L'ARISTOCRAZIA DELLE DONNE NON GUERRIERE.

IN TUTTA RISPOSTA GLI ACHEI VENNERO A NOI PEPONENDO I LORO LASER.

IO ERO ANDATA AD ASPETTARE ALLE PORTE DELLA CITTÀ CON LA NOSTRA GUARDIA, SUL PIEDE DI GUERRA.

IO E MIA SORELLA PENSAVAMO CHE SAREBBE STATO MEGLIO SEPARARCI PER ESSERE CERTE CHE ALMENO UNA DELLE DUE SAREBBE SOPRAVVISSUTA ALLA NOTTE.

NON SI È MAI ABBASTANZA PRUDENTI CON GLI UOMINI.

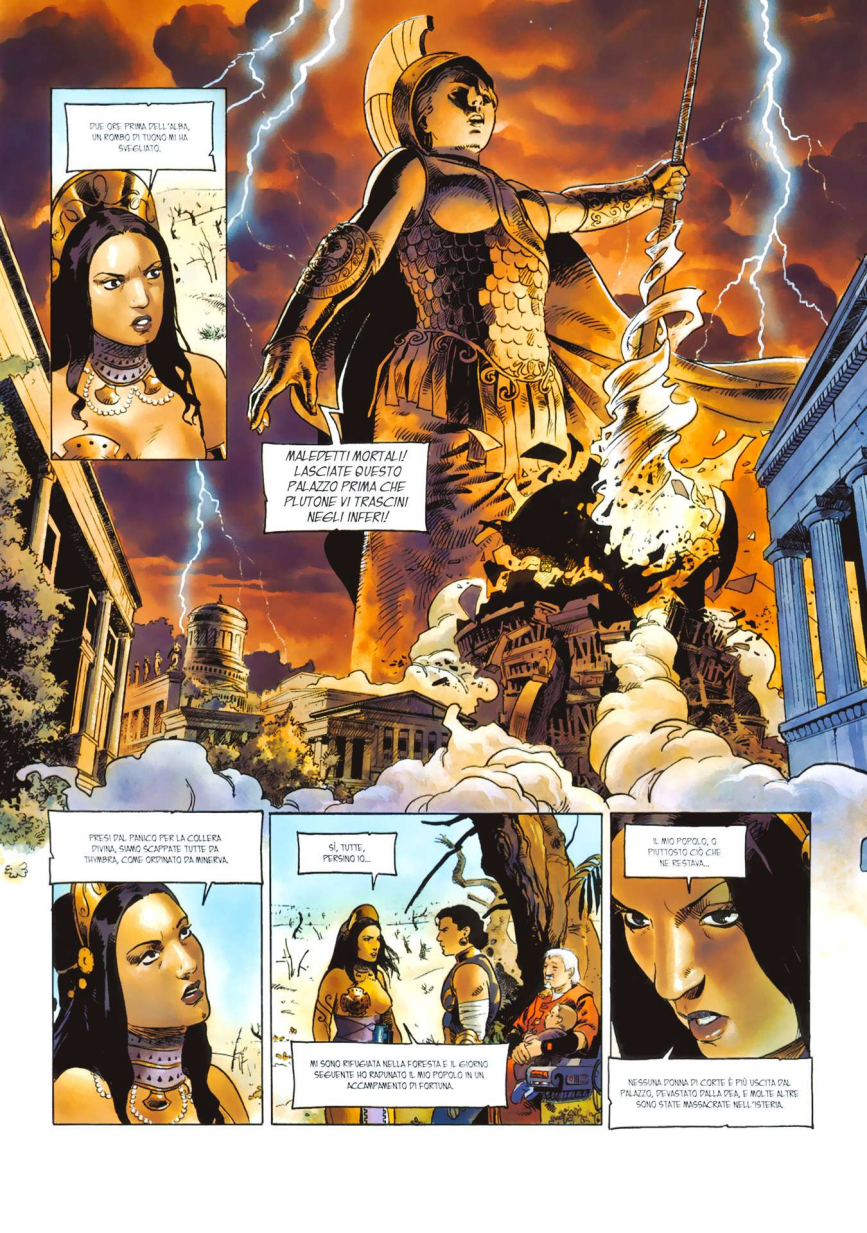
DUE ORE PRIMA DELL'ALBA, UN RUMORE DI TUONO MI HA SVEGLIATO.
MALEDETTI MORTALI! LASCIATE QUESTO PALAZZO PRIMA CHE PLUTONE VI TRASCINI NEGLI INFERI!
PRESI DAL PANICO PER LA COLLERA DIVINA, SIAMO SCAPPATE TUTTE DA THYMBRA, COME ORDINATO DA MINERVA.
SÍ, TUTTE, PERSINO IO...
MI SONO RIFUGIATA NELLA FORESTA E IL GIORNO SEGUENTE HO RADUNATO IL MIO POPOLO IN UN ACCAMPAMENTO DI FORTUNA.
IL MIO POPOLO, O PIUTTOSTO CIÒ CHE NE RESTAVA...
NESSUNA DONNA DI CORTE È PIÙ USCITA DAL PALAZZO, DEVASTATO DALLA PESTE, E MOLTE ALTRE SONO STATE MASSACRATE NELL'ISTERIA.

MIA SORELLA, LA REGINA EURIALE, È TRA LE SCOMPARSE...
DEVE ESSERE MORTA NEL CROLLO DELLA CUPOLA PRINCIPALE DEL PALAZZO.
MA IL PEGGIO È CHE IL SALE, APPARSO QUELLA NOTTE ATTORNO AL PALAZZO, HA INGHIOTTITO TUTTA LA CITTÀ E ADESSO TRABOCCA INVESTENDO LA FORESTA.
SE NON LO FERMIAMO FINIRÀ PER INVADERE TUTTO IL PIANETA DISTRUGGENDOLO.
E GLI ACHEI, REGINA MYRINA?
NON HO NOTIZIE DI PYRRO. MA ALCUNI SOPRAVVISSUTI HANNO VISTO LA NAVE DI ULISSE CHE LASCIAVA L'ASTROPORTO.
MINERVA L'HA PROTETTO, COME SEMPRE!
DA ALLORA HO MANDATO DELLE GUERRIERE IN CITTÀ PERCHÉ OSSERVASSERO COME AVANZA IL SALE E CERCASSERO DI ARGINARLO.
MA NESSUNA DELLE MIE AMAZZONI È TORNATA, E NESSUNA HA MANDATO INDIETRO MESSAGGI DI RICHIESTA DI AIUTO.
LE TEMPESTE E LE NUBI DI SALE PROBABILMENTE DISTURBANO TUTTE LE COMUNICAZIONI NEL DESERTO.
GIÀ, E I NOSTRI SCAFI DI TRASPORTO NON SONO STATI PROGETTATI PER RESISTERE AI VENTI DEL DESERTO... MARTE SOLO SA COSA POTREBBE SUCCEDERE.
MARTE... O FORSE MINERVA...
PERCHÉ IGNORO ANCORA COS'ABBIA SCATENATO LA COLLERA DELLA DEA, E COME FARE PER METTERVI FINE.

DIECI GIORNI FA, COME ULTIMA RISORSA, HO QUINDI OFFERTO UN SACRIFICIO SOLENNE AL NOSTRO PADRE E PROTETTORE DIVINO, MARTE IL GUERRIERO...
AMAZZONI, MIE AMATE FIGLIE, IL FLAGELLO CHE VI COLPISCE PUÒ ESSERE SPEZZATO... MA SOLO UN UOMO NE SARÀ CAPACE.
O PADRE CELESTE, SIAMO UN POPOLO DI DONNE INTERAMENTE FORMATO DA CLONI...
NON CI SONO UOMINI SUL NOSTRO PIANETA, LO SAI!
MARTE È SPARITO SENZA RISPONDERE... MA È STATO LUI A SPINGERE LE VOSTRE NAVI FINO ALLA TRACIA, SIGNORE ENEA, NE SONO CERTA.
VOI SIETE IL SALVATORE CHE ASPETTIAMO!
LO SPERO, REGINA MYRINA! NON VI LASCERÒ AD AFFRONTARE DA SOLE LA DISTRUZIONE DEL VOSTRO MONDO... NON SONO COME QUEL CODARDO DI ULISSE.
E NON HO DIMENTICATO CHE LE AMAZZONI SONO VENUTE IN AIUTO AI TROIANI DURANTE LA GUERRA!

I RILEVATORI ESTERNI NON SEGNALANO NULLA DI ANOMALO... EPPURE IL DISTURBO È SEMPRE MAGGIORE!
ORMAI NON SI RIESCE PIÙ A COMUNICARE CON IL VOSTRO ACCAMPAMENTO, MYRINA! QUESTO NON MI PIACE NIENTE DI BUONO!

ABBIAMO FATTO BENE A LASCIARE GLI SCAFI NELLA GIUNGLA, CON MIO PADRE E ULO!
QUEI CIRCUITI SONO MOLTO MENO RESISTENTI DI QUELLI DEI VOSTRI ARMACAMPI!

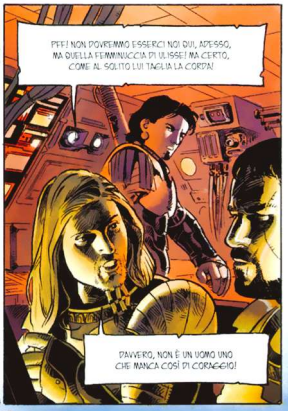
PFF! NON POTEVAMO ESSERCI NOI QUI, ADESSO, MA QUELLA FEMMINUCCIA DI ULISSE! MA CERTO, COME AL SOLITO LUI TAGLIA LA CORDA!
DAVVERO, NON È UN UOMO UNO CHE MANCA COSÌ DI CORAGGIO!

COME? COSA STAI INSINUANDO, TROIANO?! CHE LE DONNE, E QUINDI LE AMAZZONI, SONO CODARDE?!

MA NO, EHM, REGINA MYRINA, ANCHE LE DONNE POSSONO ESSERE CORAGGIOSE, AVERE QUALITÀ... VIRILI... EHM, NO...
MA SÌ, CIOÈ... LE VOSTRE AMAZZONI NON SONO CERTO DELLE CODARDE! SONO DEI VERI UOMINI! ECCO... EUH...
MA CHIUDI IL BECCO, IMBECILLE!

FATE BENE A ZITTIRE QUELLO STUPIDO MASCHIO, ENEA... DIVERSAMENTE, SAPREI CHI SAREBBE LA PRIMA VITTIMA DELLA NOSTRA SPEDIZIONE.

TAYMBRA, FINALMENTE!
I TROIANI SI SONO FERMATI, MIA REGINA!
C'È POCO DA RIDERE, ABBIAMO LO STESSO PROBLEMA!
COS'È, ADESSO FINGONO DI ESSERE IN PANNE?
LE RISERVE DI ACQUA DEI REATTORI A FISSIONE SONO VUOTE, MIEI SIGNORI! NON ABBIAMO PIÙ CARBURANTE!
GUARDATE, È INCREDIBILE! L'ACQUA SI È MUTATA IN SALE!
NON È STATO IL CLIMA SECCO A FARE QUESTO!
LO SO, ENEA... DEV'ESSERE LA MALEDIZIONE DI MINERVA...
E DAL MOMENTO CHE IL NOSTRO SISTEMA DI COMUNICAZIONI RADIO È DISTURBATO NON C'È MODO DI RAGGIUNGERE L'ACCAMPAMENTO PER CHIEDERE AIUTO!
DOVREMO CAVARCELA DA SOLI E AVANZARE A PIEDI, ENEA.
BEURK!

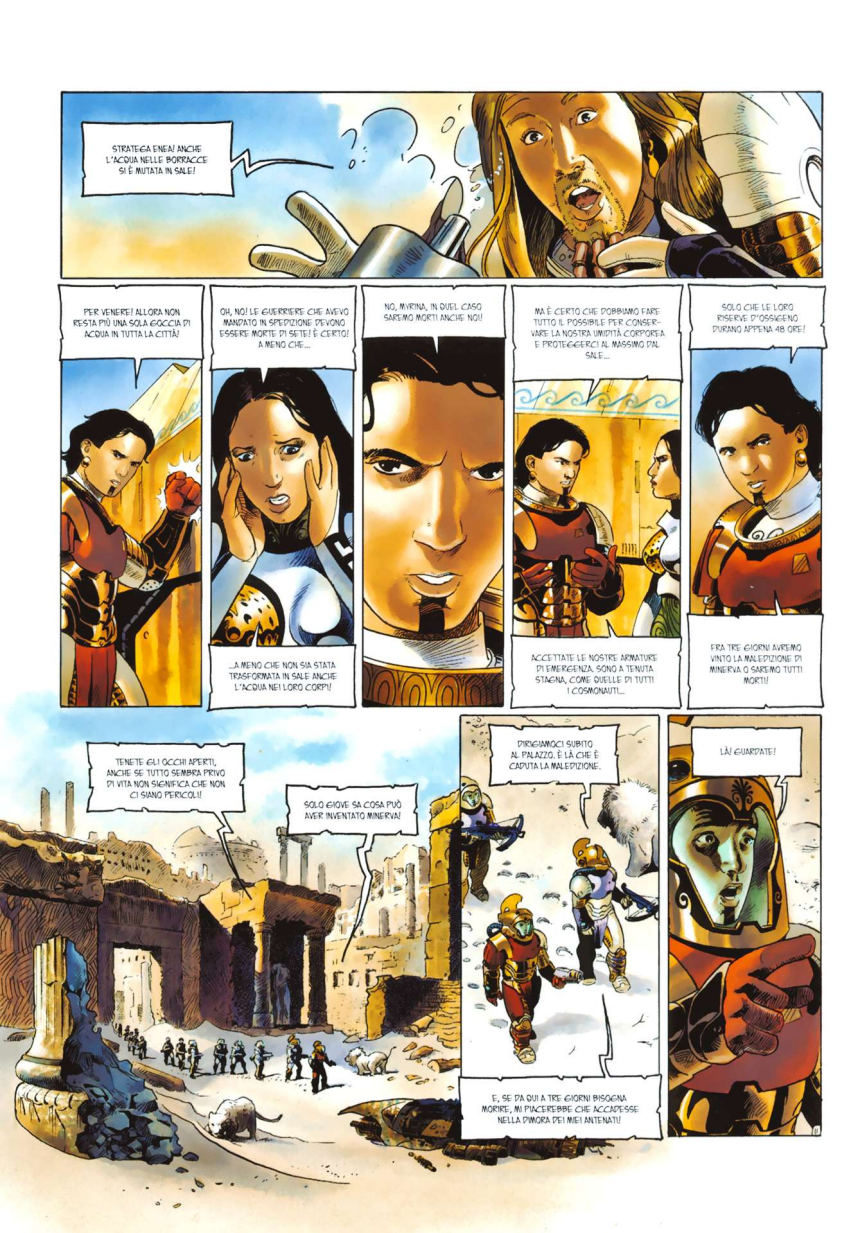
STRATEGIA ENEA! ANCHE L'ACQUA NELLE BORRACCE SI È MUTATA IN SALE!
PER VENERE! ALLORA NON RESTA PIÙ UNA SOLA GOCCIA DI ACQUA IN TUTTA LA CITTÀ!
OH, NO! LE GUERRIERE CHE AVEVO MANDATO IN SPEDIZIONE DEVONO ESSERE MORTE DI SETE! È CERTO! A MENO CHE...
...A MENO CHE NON SIA STATA TRASFORMATA IN SALE ANCHE L'ACQUA NEI LORO CORPI!
NO, MYRINA, IN QUEL CASO SAREMO MORTI ANCHE NOI!
MA È CERTO CHE DOBBIAMO FARE TUTTO IL POSSIBILE PER CONSERVARE LA NOSTRA UMIDITÀ CORPOREA E PROTEGGERCI AL MASSIMO DAL SALE...
ACCETTATE LE NOSTRE ARMATURE DI EMERGENZA. SONO A TENUTA STAGNA, COME QUELLE DI TUTTI I COSMONAUTI...
SOLO CHE LE LORO RISERVE D'OSSIGENO DURANO APPENA 48 ORE!
FRA TRE GIORNI AVREMO VINTO LA MALEDIZIONE DI MINERVA O SAREMO TUTTI MORTI!
TENETE GLI OCCHI APERTI, ANCHE SE TUTTO SEMBRA PRIVO DI VITA NON SIGNIFICA CHE NON CI SIANO PERICOLI!
SOLO GIOVE SA COSA PUÒ AVER INVENTATO MINERVA!
DISGIANMOCI SUBITO AL PALAZZO. È LÀ CHE È CADUTA LA MALEDIZIONE...
E, SE DA QUI A TRE GIORNI BISOGNA MORIRE, MI PIACEREBBE CHE ACCADESSE NELLA DIMORA DEI MIEI ANTENATI!
LÀ! GUARDATE!

GLI SCAFI DELLE MIE GUERRIERE! SCHIANTATI!
DEVONO ESSERE PRECIPITATE APPENA L'ACQUA NEI LORO SERBATOI SI È TRAMUTATA IN SALE!
CHE ORRORE! SE NON ALTRO NON HANNO AVUTO IL TEMPO DI MORIRE DI SETE...
O MARTE, PADRE VENERATO, CONCEDI ALLA TUA SABBIA SACRA DI PURIFICARE I RESTI DELLE NOSTRE SORELLE IN VISTA DEL VIAGGIO DELLE LORO ANIME SULLO STIGE!
CHE FA LA REGINA, STRATEGA ENEA?
DEVE SPARPAGLIARE LA PIRITE CONSACRATA SUI CORPI. L'AVEVO VISTA NEL LORO EQUIPAGGIAMENTO... QUESTE GUERRIERE SONO PRONTE A MORIRE.
SII LORO AVVOCATO AL COSPETTO DEI TRE GIUDICI PEGLI INFERI PERCHÉ POSSANO ENTRARE NEI CAMPI ELISI E RISPARMIA LORO I TORMENTI DEL TARTARO...

UN ISTANTE, SIGNORE ENEA!
PRIMA DELLA CATASTROFE NON C'ERANO QUESTE STRANE STATUE DI ANIMALI SULLE SCALE DEL GRANDE TEMPIO!
E NON C'ERANO NEMMENO LE ALTRE STATUE ANIMALI CHE ABBIAMO INCROCIATO PA QUANDO SIAMO ENTRATI A THYMBRA!
MIA SORELLA HA SEMPRE PREFERITO LE BESTIE VIVE.
FORSE LA DEA MINERVA HA POSTO QUESTI SIMULACRI DI VITA NELLA CITTÀ PER SOTTOLINEARE LA SUA MALEDIZIONE?
PUÒ DARSI, ENEA... E MOSTRARE CHE LA PROTEZIONE DELLE ALTRE DEE NON SERVIVA A NULLA.
E SE TUTTE QUESTE SCULTURE FOSSERO STATI ESSERI VIVENTI? LA LORO ACQUA CORPOREA SI DEVE ESSERE TRASFORMATA IN SALE, MUTANDO ANCHE LA LORO CARNE...
PURTROPPO È POSSIBILE ANCHE QUESTO...
FORTUNATAMENTE LE NOSTRE ARMATURE SEMBRANO PROTEGGERCI!
?

NON SPARATE, ENEA, QUELLA È ANTIOPE, IL LEOPARDO DI MIA SORELLA!
È RIUSCITA A SCAMPARE ALLA ROVINA DEL PALAZZO...

E NON È STATA TRASFORMATA IN SALE? È SOPRAVVISSUTA PER TRE MESI!

È UN SEGNO DI MARTE, NE SONO CERTA! SEGUIAMOLA!
TRA L'ALTRO SI DIRIGE VERSO IL PALAZZO, È PROPRIO LÀ DIETRO!

D'ACCORDO, MA SBRIGHIAMOCI MYRINA, SI ALZA IL VENTO E LE NOSTRE RADIO COMINCIANO A ESSERE DISTURBATE...

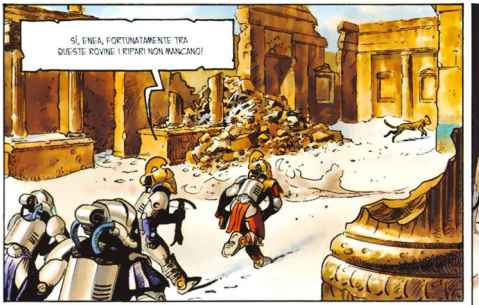
SÌ, ENEA, FORTUNATAMENTE TRA QUESTE ROVINE I RIPARI NON MANCANO!

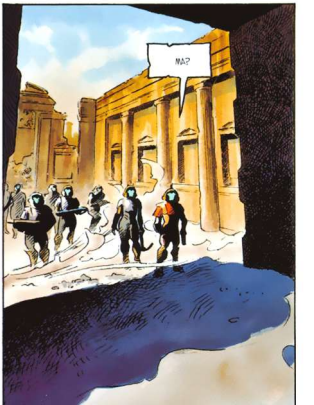
MA?

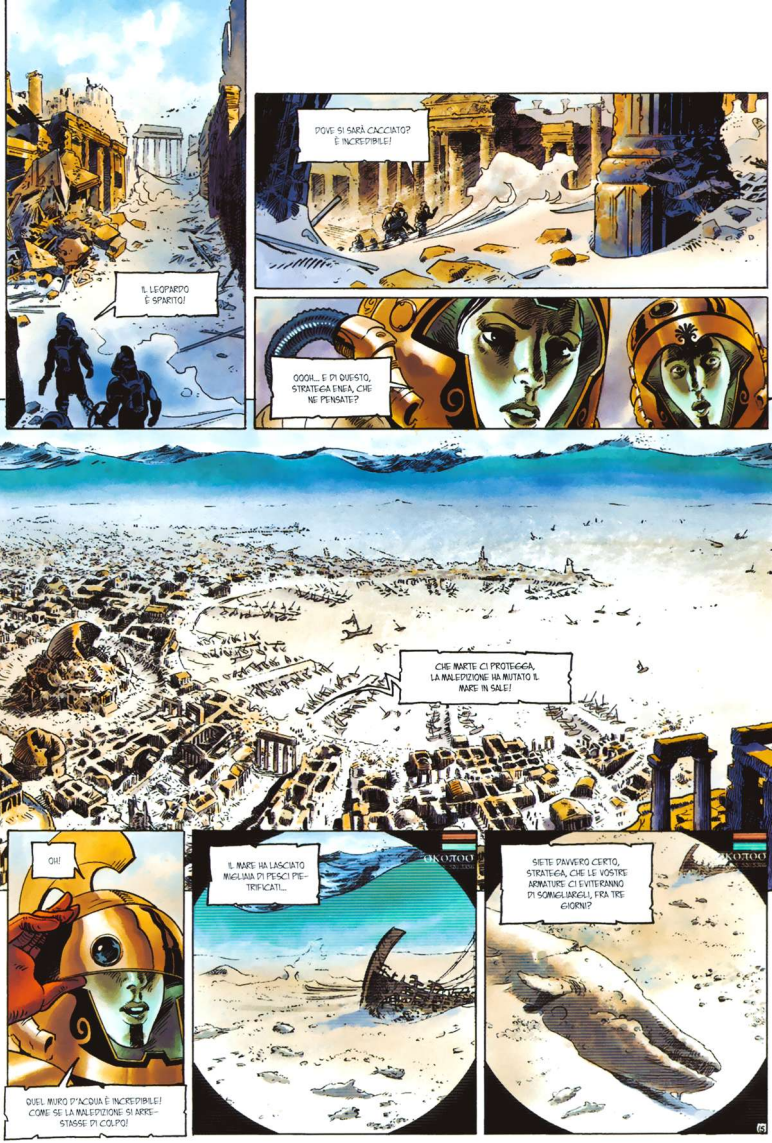
IL LEOPARDO È SPARITO!
DOVE SI SARÀ CACCIATO? È INCREDIBILE!
OOOH... E DI QUESTO, STRATEGA ENEA, CHE NE PENSATE?
CHE MARTE CI PROTEGGA, LA MALEDIZIONE HA MUTATO IL MARE IN SALE!
OH!
QUEL MURO D'ACQUA È INCREDIBILE! COME SE LA MALEDIZIONE SI ARRESTASSE DI COLPO!
IL MARE HA LASCIATO MIGLIAIA DI PESCI PIETRIFICATI...
SIETE DAVVERO CERTO, STRATEGA, CHE LE VOSTRE ARMATURE CI EVITERANNO DI SOMIGLIARGLI, FRA TRE GIORNI?

...
A OGNI MODO, CAPISCO MEGLIO QUELLO CHE HO INTRAVISTO DALLO SPAZIO...
QUELL'IMMENSO FENOMENO ATMOSFERICO CHE GIRAVA AL DI SOPRA DELLA ZONA IN CUI DOVEVA TROVARSI LA VOSTRA CAPITALE...
L'ACQUA DELLE NUVOLE DOVEVA ESSERSI MUTATA IN SALE COME QUELLA DEL MARE.
INOLTRE, QUESTA DEPRESSIONE ATTIRA TUTTA L'UMIDITÀ CHE LA CIRCONDA, TRASFORMANDO ANCHE QUELLA.
PER MARTE! È ANCORA PIÙ ESTESO DI QUANTO IMMAGINASSI!
È UN CANCRO CHE FINIRÀ PER CORRODERE TUTTO IL PIANETA...
TRACIA È PERDUTA.
TUTTE LE AMAZZONI PERIRANNO... NON ABBIAMO ABBASTANZA NAVI PER EVACUARE IL NOSTRO POPOLO...
AVANTI, MYRINA, NON CEDETE ALLO SCORAGGIAMENTO...
SIAMO QUASI ARRIVATI ALLE ROVINE DEL PALAZZO REALE... CI RESTANO ANCORA TRE GIORNI PER SCOPRIRE LA FONTE DI QUESTA MALEDIZIONE E METTERVI FINE! SCONFIGGEREMO MINERVA!

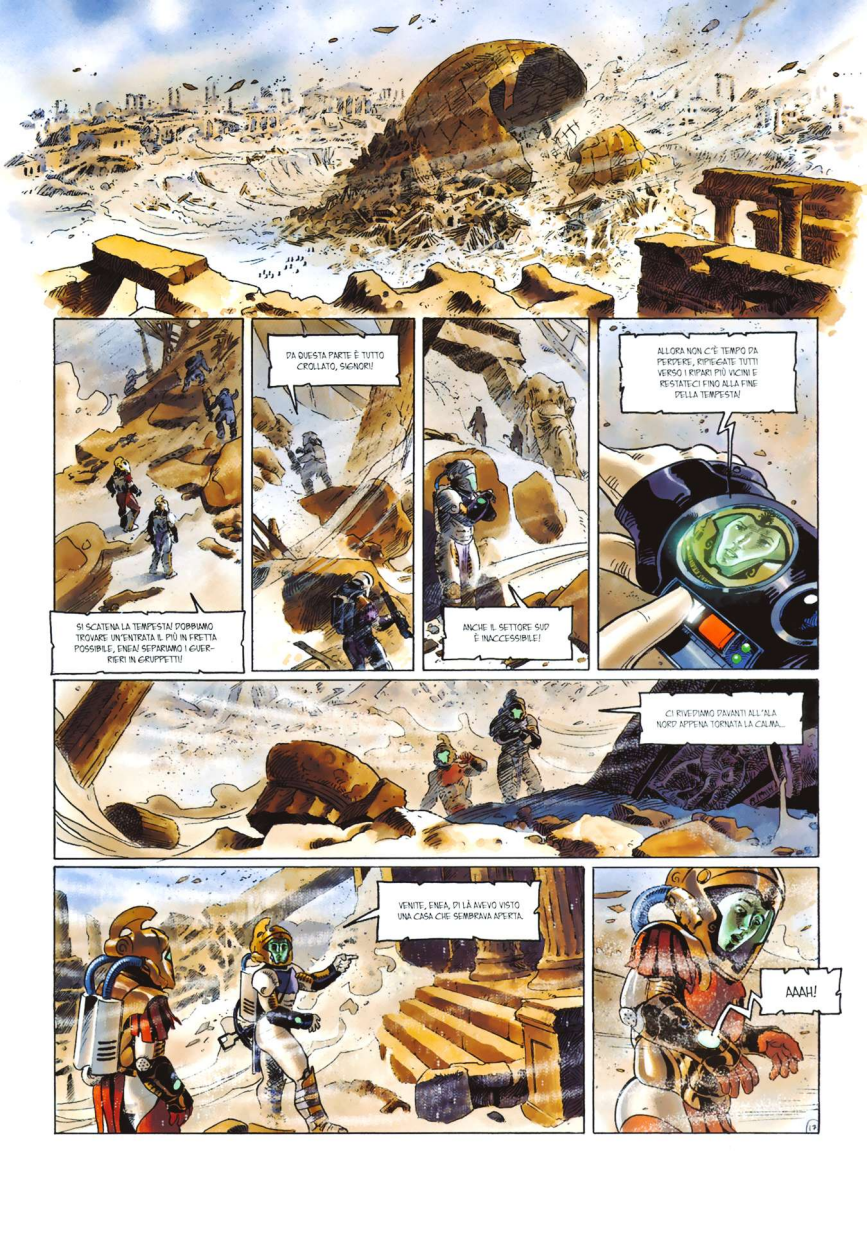
SI SCATENA LA TEMPESTA! DOBBIAMO TROVARE UN'ENTRATA IL PIÙ IN FRETTA POSSIBILE, ENEA! SEPARIAMO I GUERRIERI IN GRUPPETTI!
DA QUESTA PARTE È TUTTO CROLLATO, SIGNORI!
ANCHE IL SETTORE SUD È INACCESSIBILE!
ALLORA NON C'È TEMPO DA PERDERE, RIPIEGATE TUTTI VERSO I RIPARI PIÙ VICINI E RESTATECI FINO ALLA FINE DELLA TEMPESTA!
CI RIVEDIAMO AVANTI ALL'ALA NORD APPENA TORNATA LA CALMA...
VENITE, ENEA, PRIMA HO VISTO UNA CASA CHE SEMBRAVA APERTA.
AAAH!

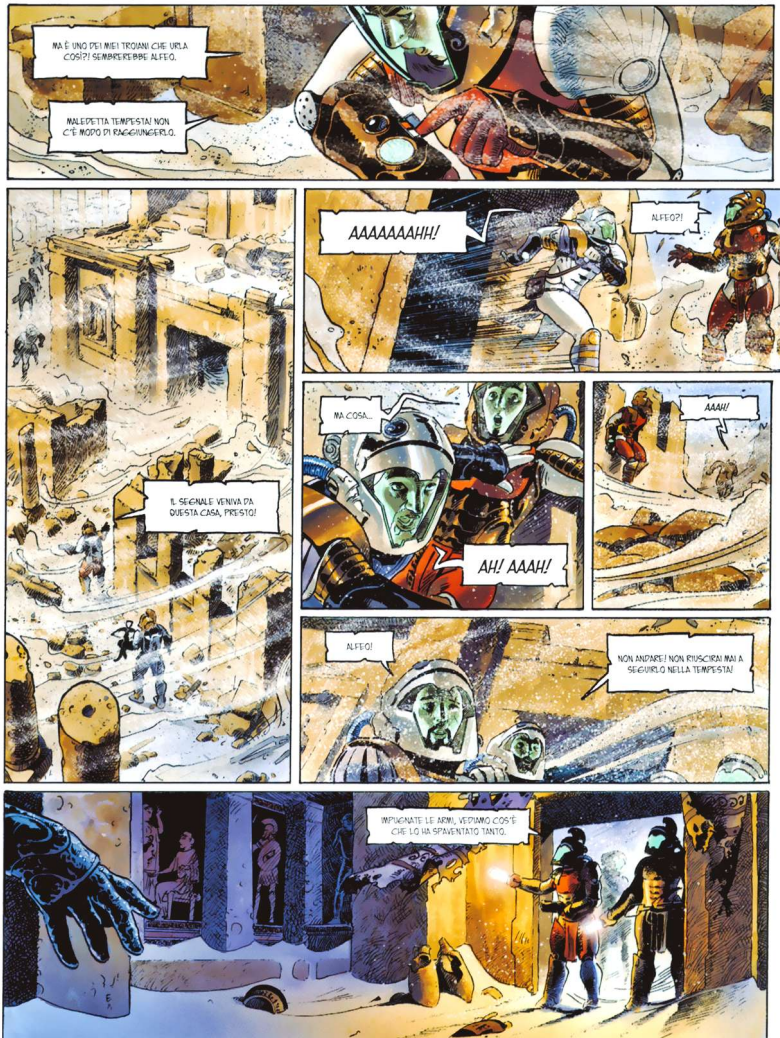
MA È UNO DEI MIEI TROIANI CHE URLA COSÌ?! SEMBREREBBE ALFEO.
MALEDETTA TEMPESTA! NON C'È MODO DI RAGGIUNGERLO.
IL SEGNALE VENIVA DA QUESTA CASA, PRESTO!
AAAAAAAHH!
ALFEO?!
MA COSA...
AH! AAAH!
AAAH!
ALFEO!
NON ANDARE! NON RIUSCIRAI MAI A SEGUIRLO NELLA TEMPESTA!
IMPUGNATE LE ARMI, VEDIAMO COS'È CHE LO HA SPAVENTATO TANTO.

ENEA! I VOSTRI UOMINI! GUARDATE!
SOLDATI? CHE È SUCCESSO? PARLATE!
PER MARTE... SONO PIETRIFICATI!
NO... NON È POSSIBILE...
NO...
PER VENERE! NO...

UNA STATUA DI SALE!
NO!
CHE ORRORE!
LA MALEDIZIONE DI MINERVA!
È ATROCE. LE ARMATURE SINGNE NON SONO SERVITE A NULLA.
I MIEI TROIANI SONO STATI TRASFORMATI ESATTAMENTE COME GLI ANIMALI CHE ABBIAMO INCROCIATO! NON ERANO STATUE... AVEVATE RAGIONE SIN DAL PRINCIPIO, MYRINA!
È INUTILE TENERE ADDOSSO LE ARMATURE: ORA CHE LA TEMPESTA È PASSATA, VISTO CHE NON CI PROTEGGERANNO...
ALMENO SENZA IL CASCO POSSIAMO PARLARE A VOCE NATURALE.
ENEA... SE TUTTO QUESTO SALE E QUELLA DESERTIFICAZIONE NON FOSSERO LA MALEDIZIONE DI MINERVA MA LA SUA CONSEGUENZA?
E SE LA DEA AVESSE TRAMUTATO OGNI FORMA DI VITA IN STATUA DI SALE?
IL DESERTO DERIVEREBBE DALLA DISPERSIONE DEI CORPI NEL VENTO. E AVANZEREBBE AL RITMO CON CUI SI DIFFONDE LA TRASFORMAZIONE!
SÌ, MA IL LEOPARDO CHE ABBIAMO INCROCIATO? ERA ANCORA VIVO, MOLTO DEBOLE, CERTO, MA TUTT'ALTRO CHE DI SALE!
AH... NON LO SO... MA SONO DAVVERO MORTIFICATA PER I VOSTRI UOMINI, ENEA. SE NON FOSTE VENUTI AD AIUTARCI NON SAREBBE SUCCESSO!
AVANTI, CONOSCIAMO IL PERICOLO... ERAVAMO ANCHE STATI AVVERTITI...

IN EFFETTI, QUANDO LA TEMPESTA SPAZIALE CI AVEVA DIROTTATI VERSO TRACIA, AVEVO DECISO DI FARVI SCALO ANCHE PRIMA DI CAPTARE LA VOSTRA RICHIESTA DI AIUTO.

AVEVAMO TUTTI BISOGNO DI QUALCHE GIORNO DI TREGUA PER PIANGERE INFINE I NOSTRI MORTI.

MA D'IMPROVVISO MIA MADRE, LA DEA VENERE, È APPARSA NELLO SPAZIO.

QUESTO PIANETA EMANA UN'AURA MALEFICA MOLTO POTENTE, ENEA...

NON POSSO DIRE ALTRO... TRACIA È IN UNA ZONA DI INFLUENZA CHE GIOVE HA CONCESSO AGLI DEI GUERRIERI, MARTE E MINERVA. NON RIENTRA IN UNO DEI MIEI QUADRANTI.

NON POSSO NEPPURE... MANIFESTARMI TANTO VICINA A QUESTO MONDO...

È VERO, NON DOVRESTI...

COME OSI TU, LA DEA DELL'AMORE, APPARIRE ANCORA DOPO AVER LASCIATO MORIRE LA MIA PICCOLA CREUSA?

E NON PREOCCUPARTI, MADRE, POSSO CAVARMELA DA SOLO...

NON SONO COLUI CHE HAI DESTINATO A FONDARE UN GRANDE REGNO SU UN MONDO LONTANO? QUINDI RICORDA CHE NON POSSO MORIRE SU TRACIA...

CHIARAMENTE IL SUO AVVERTIMENTO NON FECE CHE RICONFERMARE LA MIA DETERMINAZIONE A SBARCARE. LA DETESTAVO TROPPO.

PEGGIO, SPERAVO CHE L'AURA MALEFICA DI CUI AVEVA PARLATO SI EMANASSE DA UN ALTRO DIO...

...UN DIO CONTRO IL QUALE POTESSI LOTTARE, STAVOLTA, E A CUI AVREI IMPEDITO DI DISTRUGGERE IL VOSTRO PIANETA COME ERA STATA DISTRUTTA TROIA.

RESI PARTECIPI DELLA MIA VISIONE GLI ALTRI TROIANI. IL MIO DESIDERIO DI RIVALSA SUGLI DEI ERA CONDIVISO.

ENEA...

SÌ, VOLEVAMO LA NOSTRA RIVINCITA... E LA MIA BLASFEMIA HA PORTATO QUEGLI UOMINI ALLA MORTE... E SONO INCAPACE DI AIUTARVI...

COME NOI TUTTI, ENEA...

IO SETE...

LE MIE AMAZZONI STANNO PER ANDARE IN ESPLORAZIONE TRA LE ROVINE DEL PALAZZO... PERCHÉ VOI E I VOSTRI UOMINI NON METTETE IN SICUREZZA UNA DELLE CASE E NEL FRATTEMPO NON CI INSTALLATE RILEVATORI E VIDEOCAMERE?

COSÌ, QUALSIASI SIA IL FENOMENO CHE HA UCCISO I VOSTRI TROIANI, VERRÀ REGISTRATO NEL CASO SI RIPRESENTASSE... CI RIVEDIAMO QUI QUANDO CALA LA NOTTE...

AVVERTI LO STRATEGA ENEA CHE LE AMAZZONI SONO DI RITORNO.

AVETE L'ARIA ESAUSTA, SEDETEVI... CI DIVIDEREMO LE ULTIME TAVOLETTE IDRATANTI DI SOPRAVVIVENZA.

AH, ENEA... NON ABBIAMO TROVATO IL MODO DI ENTRARE NEL PALAZZO, NÉ IL VOSTRO ALFEO IN FUGA...

QUANTO AL SERRAGLIO, NON SI TRATTA SOLO DI UN LEOPARDO, MA DI TUTTI GLI ANIMALI DI MIA SORELLA EURIALE CHE SONO SOPRAVVISSUTI. CI SONO STATI ATTORNO TUTTO IL POMERIGGIO.

HANNO ADDOSSO SEGNI DI MORSI. DEVONO ESSERSI ATTACCATI A VICENDA, DOPO AVER DIVORATO GLI ALTRI ANIMALI SUPERSTITI.

ABBIAMO CERCATO DI CATTURARLI, MA SENZA SUCCESSO. CI HANNO SEMINATO OGNI VOLTA.

DOMANI BISOGNERÀ TENDERE DELLE TRAPPOLE. QUESTO CI PERMETTERÀ DI SOPRAVVIVERE ANCORA PER UN PO'...

NON È... NON È MOLTO...
ALLORA, MIO PICCOLO TROIANO... SEI TU CHE VOLEVI SCOPRIRE IN CHE MODO IL NOSTRO GENE AVESSE RESO IL NOSTRO SENO DIVERSO DA QUELLO DELLE TROIANE.
SIGNORE ENEA... C'È QUALCOSA CHE GIRA ATTORNO ALLA CASA!
LE VIDEOCAMERE NON HANNO ANCORA REGISTRATO NULLA, MA I RILEVATORI DI CALORE SONO MOLTO CHIARI.
E NON SI TRATTA DI UNA BESTIA! CAMMINA IN PIEDI SU DUE ZAMPE COME UN ESSERE UMANO!
COME, CI SONO UMANI SOPRAVVISSUTI?
IL NOSTRO SCONOSCIUTO SI DIRIGE VERSO EST, SEGUIAMOLO!
AH NO! L'HO PERSO, ALL'IMPROVVISO!
COM'È POSSIBILE? NON È UN MORTALE, È UN FANTASMA!
E QUELLE DUE LEONESSE! SALTANO FUORI DALLA TERRA... PRIMA NON LE AVEVO RILEVATE!
AH, TORNIAMO INDIETRO, È TUTTO INUTILE!
SONO PROPRIO TROIANI, ANTIOPE! RICONOSCO LE LORO ARMATURE!

ENEA! ALFEO È TORNATO!

DICE DI ESSERE RESTATO A LUNGO PRIVO DI SENSI, ED È FERITO A UN BRACCIO, MA NON VUOL ESSERE TOCCATO...

FA ANCORA L'IDIOTA... CI PENSO IO.

SPIACENTE, ALFEO, MA BISOGNA TOGLIERTI L'ARMATURA PER FARTI UN'INIEZIONE DI ANESTETICO ED ESAMINARTI...

NO!

MA STA' BUONO!

OH! NO!

AAAAH!

AAAAH!

OH... ALFEO! CHE ORRORE! POVERO DIRCELO... IL TUO BRACCIO... IL SALE... COME I NOSTRI COMPAGNI...

SÌ, NON POSSO LAMENTARMI... ERO AL PIANO DI SOPRA QUANDO GLI ALTRI SI SONO MESSI A URLARE. SONO SCESO... ERANO GIÀ MEZZI MUTATI IN SALE E... E URLAVANO! URLAVANO ANCORA!

È STATO TERRIBILE... HO PERSO LA TESTA... SONO FUGGITO... HO CORSO FINO ALLO SFINIMENTO...

POI HO VOLUTO METTERMI AL RIPARO... MA LÀ HO AVVERTITO UNA PRESENZA GLACIALE E UN DOLORE INTENSO AL BRACCIO, COME SE MI VENISSE CORROSO DA UN ACIDO... HO PERSO I SENSI...

AL MIO RISVEGLIO ERA NOTTE. HO RIATTIVATO LA MIA RADIOCAMERA E VI HO CHIAMATO...

E SE ALFEO AVESSE INCONTRATO IL NOSTRO FANTASMA, SIGNORE? SE FOSSE LUI A TRASFORMARE GLI ESSERI VIVENTI IN SALE?

SAREBBE... UNA SPECIE DI MEDUSA? COME NELLA LEGGENDA?

LA VISIONE DI QUEL BRACCIO TRASFORMATO IN SALE... NON SONO RIUSCITO A PRENDERE SONNO STANOTTE...
NEANCH'IO.
MYRINA, VI HO TROVATO FINALMENTE!! IL NOSTRO FANTASMA È TORNATO! I NOSTRI ELEVATORI LO HANNO LOCALIZZATO A CINQUANTA METRI DA QUI!
RADUNATE LE VOSTRE GUERRIERE, PRESTO, STAVOLTA DOBBIAMO PRENDERLO!
NIENTE DA FARE, È IMPOSSIBILE LOCALIZZARE DI NUOVO IL NOSTRO FANTASMA! EPPURE È PROPRIO QUI CHE...
SÌ, GUARDATE QUESTE TRACCE... C'ERA DAVVERO QUALCUNO... HA CAMMINATO INTORNO A QUESTE ANFORE...
MIEI SIGNORI, VENITE A VEDERE! SONO PIENE! DI VINO!
QUESTO ODORE ACRE... NO, È SANGUE!
SANGUE... NON È VINO, NÉ ACQUA MA... ABBIAMO TANTA SETE! NON CI TRAMUTERÀ IN SALE, VERO?
SE NON AVESSI UNA SETE TANTO TERRIBILE...
AAAAH! CREDEVATE CHE IL FANTASMA CHE CI HA ATTIRATO QUI VOLESSE VENIRCI INCONTRO, ALLA FINE?
SI SONO QUASI CANCELLATE, MA LE IMPRONTE PROVENGONO DA QUESTO TOMBINO... ORA CAPISCO COME POSSA SCAPPARCI TANTO FACILMENTE...
IL NOSTRO FANTASMA È LÀ SOTTO, MYRINA...
QUANDO SCENDE, SPARISCE IMPROVVISAMENTE DAI NOSTRI DISPOSITIVI DI RILEVAMENTO... NON RIUSCIAMO A LOCALIZZARLO A DIVERSI METRI SOTTO TERRA.

ALLORA, SEGUIAMOLO E ANDIAMO A DIRGLI GRAZIE PER IL SANGUE, ENEA.

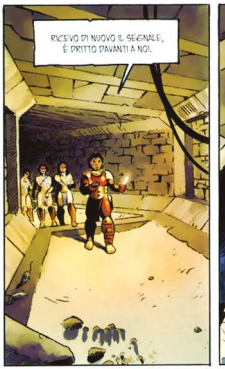
RICEVO DI NUOVO IL SEGNALE, È DRITTO DAVANTI A NOI.

NON CERCA PIÙ DI SEMINARCI... CI STA GUIDANDO DA QUALCHE PARTE...

SIATE PRUDENTE, ENEA.
AVANTI, SE AVESSE VOLUTO UCCIDERCI SAREMMO GIÀ RIDOTTI A UN MUCCHIETTO DI SALE...

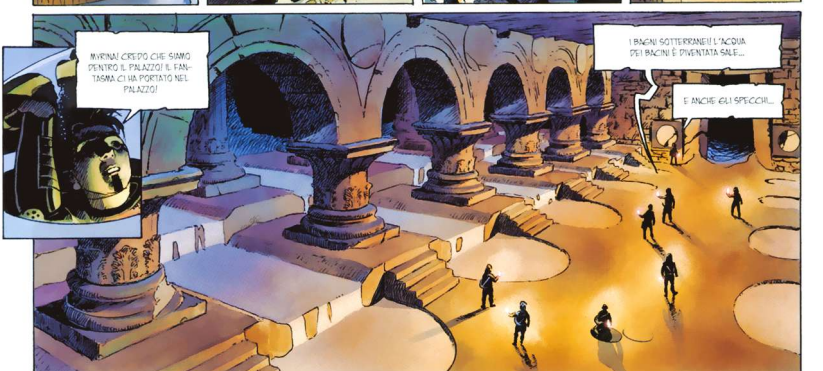
MYRINA! CREDO CHE SIAMO DENTRO IL PALAZZO! IL FANTASMA CI HA PORTATO NEL PALAZZO!
I BAGNI SOTTERRANEI! L'ACQUA DEI BACINI È DIVENTATA SALE...
E ANCHE GLI SPECCHI...

LA NOSTRA BELLA GALLERIA DELLA MEMORIA! NON VEDRÀ MAI PIÙ IL RIFLESSO DEI NOSTRI ANTENATI IN QUESTI SPECCHI DI SALE...
SÌ, È STRANO... PERCHÉ QUESTA TRASFORMAZIONE? GLI SPECCHI NON SONO COMPOSTI DI ACQUA...

ECCO, È DIETRO QUELLA PORTA CHE HA AVUTO LUOGO IL FESTINO ORGANIZZATO DA MIA SORELLA PER DUE! MALEDETTI ACHEI... DEV'ESSERE LÀ CHE IL FANTASMA VOLEVA CONDURCI...
SÌ, È ANCORA DAVANTI A NOI.

AH! ENEA! LE DONNE DELLA CORTE!
POVERE DISGRAZIATE... SI STAVANO PRECIPITANDO VERSO L'USCITA QUANDO IL SOFFITTO GLI È CROLLATO ADDOSSO!
SÌ, MIA REGINA, MA GUARDATE BENE, NON SONO STATE MUTATE IN SALE...
PER VENERE!
GLI ACHEI SONO DIVENTATI STATUE DI SALE!
MA... LAGGIÙ... È...
PIRRO! GROSSO MALE! FINALMENTE HAI RAGGIUNTO LE TUE VITTIME NEGLI INFERI. POSSA L'ANIMA DEL RE PRIAMO TROVARE LA QUIETE!
RIMPIANGO SOLO CHE TU NON POSSA PIÙ DIRE QUALE ACHEO HA UCCISO CREUSA, NÉ COSA È SUCCESSO QUI.
COSA È SUCCESSO? MA È SEMPLICE! LA MEDUSA LI HA TRASFORMATI IN SALE!

È TUTTO A CAUSA DELL'ALTERCO TRA PIRRO E ULISSE...
IL FIGLIO DI ACHILLE ERA FURIOSO PER NON AVER AFFONDATO LE NAVI DI ITACA E AVER DOVUTO ATTRACCARE QUI INSIEME A LORO.
LA SERA, PIRRO BEVVE TROPPO, COME D'ABITUDINE... MA STAVOLTA, INVECE DI PRENDERSELA CON I PROPRI SCHIAVI, SFIDÒ IL SUO AVVERSARIO CON L'ARCO.
ULISSE, CHE COME È BEN NOTO È IL MIGLIOR ARCIERE ACHEO, SCOPPIÒ A RIDERE IN FACCIA A PIRRO.
POICHÉ LA GUARDIA AMAZZONE NON ERA PRESENTE, FU LA REGINA EURIALE IN PERSONA A INTERPORSI TRA I DUE PER FERMARE QUEL GIOCO PERICOLOSO.
INVANO...
NELLO STUPORE GENERALE CHE SEGUÌ LA MORTE DELLA REGINA, PIRRO, ANCORA FURIOSO, TESE IL SUO ARCO UNA SECONDA VOLTA IN DIREZIONE DEL RE DI ITACA...
PIRRO, COME TUTTI I VERI MASCHI, TU SEI UN IDIOTA!
COME HAI POTUTO DIMENTICARE CHE ULISSE È IL PROTETTO DI MINERVA?

MINERVA! LA GRANDE MINERVA!
LA LANCIA DELLA DEA, GUARDATE! È UN MIRACOLO!
MISERABILI MORTALI! ABBANDONATE QUESTA CITTÀ! FUGGITE DALLA MIA MALEDIZIONE!
PIETÀ! RISPARMIACI, O DEA!
E LO SGUARDO DI FURIALE TRASFORMÒ GLI ACHEI IN STATUE DI SALE! SOLO ULISSE E I SUOI FURONO RISPARMIATI DALLA MEDUSA RESUSCITATA...
MINERVA AVEVA ANCORA UNA VOLTA SALVATO IL SUO PROTETTO...

LO SGUARDO DELLA MEDUSA RISPARMIÒ ANCHE LE NOBILI AMAZZONI, INSIEME ALLE SCHIAVE TROIANE. COME ME...
SEMBRÒ NON COLPIRE LE DONNE...
MA ULISSE E GLI ALTRI SUPERSTITI NON FURONO ALTRETTANTO GALANTI. QUANDO IL SOFFITTO CROLLÒ CI SPINSERO TUTTE INDIETRO PER USCIRE PIÙ VELOCEMENTE DALLA SALA.
LE ALTRE VENNERO UCCISE.
IO STAVO PIÙ IN FONDO DI TUTTE E FUI L'UNICA A TROVARE RIFUGIO.
QUANTO ALLA MEDUSA...
LA REGINA MORTA, TRASFORMATA IN MOSTRO MITOLOGICO DA MINERVA, ERA APPARENTEMENTE INVULNERABILE E INCOSCIENTE ALLO STESSO MODO.
QUANDO TUTTO SMISE DI CROLLARE, LEI SPOSTÒ I BLOCCHI DI PIETRA PER USCIRE ALL'ESTERNO.
IN CAPO A QUALCHE ORA TROVÒ L'USCITA DEL PALAZZO, ATTRAVERSO I TOMBINI.
DA ALLORA, IL SUO SGUARDO DI GHIACCIO PERSEGUITA INSTANCABILMENTE TUTTO CIÒ CHE VIVE SU DI SESSO MASCHILE. L'HO VISTA FULMINARE LEONI E RATTI E LASCIARE FUGGIRE LE LORO FEMMINE...

ANDROMACA? SEI TU? COM'È POSSIBILE? RICONOSCO LA TUA VOCE!
ORA SAI TUTTO, ENEA, LASCIAMI SOLA! PRENDETE IL SANGUE DI CUI AVETE BISOGNO PER SOPRAVVIVERE E FUGGITE PRIMA POSSIBILE.
NON POTETE NULLA CONTRO LA MEDUSA E NON POTETE NULLA NEPPURE PER LA POVERA ANDROMACA.
NON HO INTENZIONE DI LASCIARTI QUI! LO SPETTRO DI ETTORE MI PERSEGUITERÀ IN ETERNO!
OH, PER GLI DEI! SEI SOPRAVVISSUTA GRAZIE A QUESTA MACABRA FOSSA COMUNE...
NO, NON AVVICINARTI, ENEA, NON GUARDARMI...
ANDROMACA, TI CREDEVO MORTA INSIEME AGLI ALTRI A TROIA...
AH NO, PURTROPPO! PIRRO ERA TROPPO FIERO DI AVERE LA VEDOVA DI ETTORE COME SCHIAVA... AVREI PREFERITO MORIRE.
ORA SEI SALVA. UCCIDEREMO LA MEDUSA E RITROVEREMO GLI ALTRI TROIANI. PIANGEREMO INSIEME CREUSA E ETTORE.

AH, ENEA! NON SARAI TU A UCCIDERE LA MEDUSA, È LEI CHE TI UCCIDERÀ... E ASSIEME A TE ANCHE TUTTI GLI ALTRI TROIANI, SE NON RIPARTITE SUBITO.
FORSE NO, ANDROMACA. È POSSIBILE SCONFIGGERE MOSTRI COMPLETAMENTE INVULNERABILI COME LEI, GLI ANTICHI L'HANNO GIÀ FATTO...
RICORDA, NELLE EPOCHE PRE-SPAZIALI LA GIOVANE DELLE ESPERIDI CHE MINERVA TRASFORMÒ IN MEDUSA PER PUNIRE I SUOI ABITANTI CHE AVEVANO UCCISO TUTTI I SERPENTI... DA ALLORA IL SUO SGUARDO PIETRIFICAVA TUTTI QUELLI CHE INCROCIAVA.
FORTUNATAMENTE, PERSEO, L'ANTICO AMANTE DELLA GIOVANE, EBBE L'IDEA GENIALE DI MOSTRARLE IL SUO SCUDO ROTONDO, LUCIDO COME UNO SPECCHIO. VEDENDO IL PROPRIO RIFLESSO, LA MEDUSA SI PIETRIFICÒ DA SOLA.
MA LA NOSTRA MEDUSA PIETRIFICA SOLO GLI UOMINI, ENEA, E LEI È UNA DONNA!
MINERVA HA ELIMINATO L'UNICO PUNTO DEBOLE DELLA SUA PRECEDENTE CREAZIONE. QUELLA NUOVA NON PUÒ PIÙ CADERE VITTIMA DEL PROPRIO SORTILEGIO.
SÌ... HAI RAGIONE, E A OGNI MODO IO NON HO SCUDI, E IN TUTTA LA CITTÀ NON È RIMASTO UN SOLO SPECCHIO INTATTO, NÉ C'È ACQUA IN CUI LA MEDUSA POTREBBE RIFLETTERSI.
EPPURE È STRANO CHE LA MALEDIZIONE DI MINERVA SI SIA ESTESA IN QUESTO MODO A TUTTE LE SUPERFICI CHE RIFLETTONO, SE LA SUA CREATURA NON LE TEME...
È IMPOSSIBILE COMPRENDERE A FONDO GLI DEI.
SÌ, ENEA, È UN ENIGMA, E IO HO TROVATO LA SOLUZIONE.
INDICACI IL COVO DI MIA SORELLA MORTA, ANDROMACA! HO CAPITO COME LIBERARE LA SUA ANIMA DALL'ORRORE CHE LA CORRODE E PERMETTERLE DI GIUNGERE FINALMENTE AL REGNO DIVINO DI PLUTONE.

AVRESTI POTUTO RAGGIUNGERE I NOSTRI COMPAGNI AL BUNKER, ANDROMACA.
AVANTI, STRATEGA ENEA, SONO GLI UOMINI A ESSERE MINACCIATI DALLA MEDUSA, NON LA VOSTRA COGNATA.
E POI, SE LA PROFEZIA DEL DIO MARTE NON AVESSE STABILITO CHE SAREBBE STATO UN UOMO A VINCERE LA MALEDIZIONE, VI AVREMMO GIÀ NASCOSTO INSIEME A LORO...
VENITE, PRESTO! ANTIOPE, IL MIO LEOPARDO, HA TROVATO IMPRONTE RECENTI NEL SALE! LA MEDUSA NON DEVE ESSERE LONTANA.
PERFETTO, ORA SCOPRIREMO SE AVEVO INDOVINATO, SE LA SUA INVULNERABILITÀ NON È ASSOLUTA E SE UNO DI QUEGLI UOMINI CHE FULMINA CON LO SGUARDO PUÒ UCCIDERLA...
MA RESTIAMO PRUDENTI. IL SUO SANGUE FREDDO DI SERPE SFUGGE AI NOSTRI RILEVATORI DI CALORE!
STRINGETEVI TUTTE ATTORNO A ENEA PER FARE BARRIERA TRA LUI E LO SGUARDO DELLA MEDUSA! ANCHE SE NON POSSIAMO FARLE DEL MALE, NEMMENO LEI PUÒ FARCENE.
I NOSTRI CORPI MASCHERERANNO LO STRATEGA IL TEMPO CHE GLI SARÀ NECESSARIO A UCCIDERLA...
ATTENZIONE, ENEA, AVRETE SOLTANTO UN SECONDO PER COLPIRE.
SE FALLIRETE, VERRETE FULMINATO ALL'ISTANTE.
SSSSSSSS
PER MARTE! È GIÀ QUI!

PRESTO, ENEA!
MA NO... LE MIE BRACCIA! PIETRIFICATE!
MYRINA!
NO, NON È POSSIBILE! LA MEDUSA TRASFORMA SUA SORELLA LA REGINA IN STATUA DI SALE!
AAAH!
ATTENZIONE, ENEA!

MARTE, PROTEGGICI!
ARGH!
NO!

MYRINA...

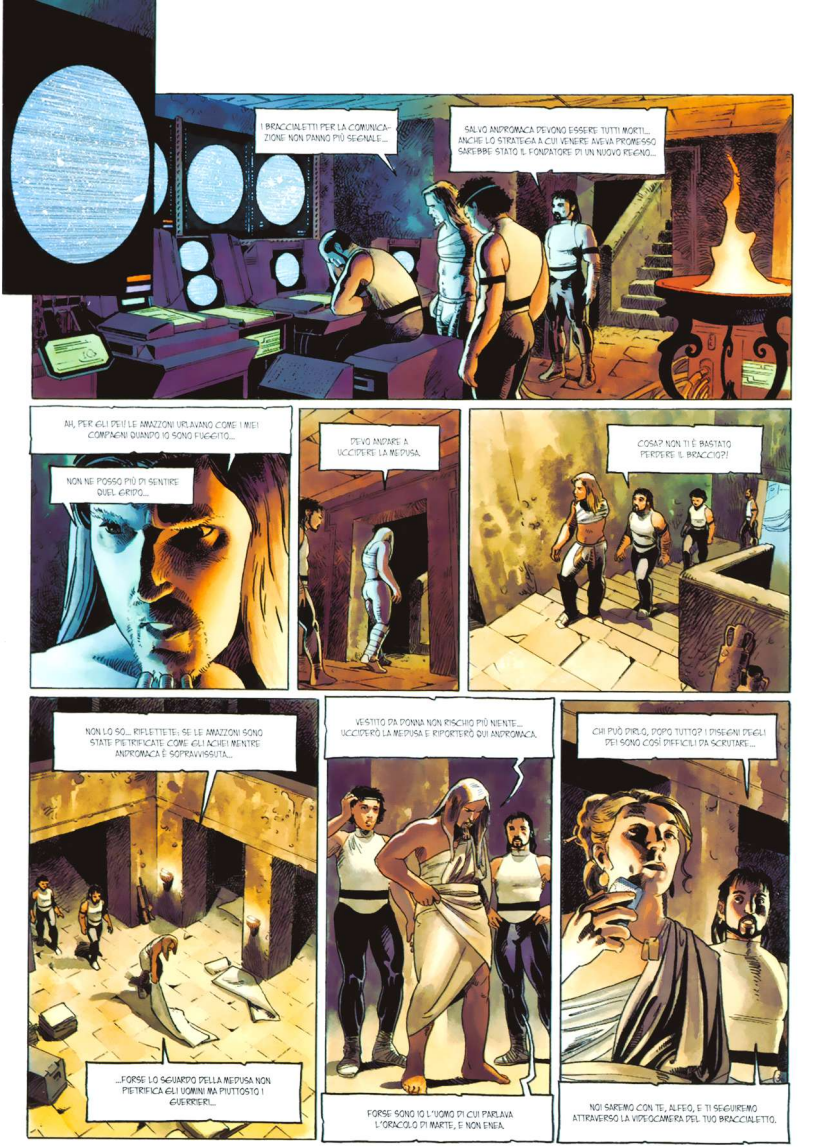
I BRACCIALETTI PER LA COMUNICAZIONE NON FANNO PIÙ SEGNALE...
SALVO ANDROMACA DEVONO ESSERE TUTTI MORTI... ANCHE LO STRATEGA A CUI VENERE AVEVA PROMESSO SAREBBE STATO IL FONDATORE DI UN NUOVO REGNO...
AH, PER GLI DEI! LE AMAZZONI URLAVANO COME I MIEI COMPAGNI QUANDO IO SONO FUGGITO...
NON NE POSSO PIÙ DI SENTIRE QUEL GRIDO...
DEVO ANDARE A UCCIDERE LA MEDUSA.
COSA? NON TI È BASTATO PERDERE IL BRACCIO?!
NON LO SO... RIFLETTETE: SE LE AMAZZONI SONO STATE PIETRIFICATE COME GLI ACHEI MENTRE ANDROMACA È SOPRAVVISSUTA...
...FORSE LO SGUARDO DELLA MEDUSA NON PIETRIFICA GLI UOMINI MA PIUTTOSTO I GUERRIERI...
VESTITO DA DONNA NON RISCHIO PIÙ NIENTE... UCCIDERÒ LA MEDUSA E RIPORTERÒ QUI ANDROMACA.
FORSE SONO IO L'UOMO DI CUI PARLAVA L'ORACOLO DI MARTE, E NON ENEA.
CHI PUÒ PERSO, POPO TUTTO? I DISEGNI DEGLI DEI SONO COSÌ DIFFICILI DA SCRUTARE...
NOI SAREMO CON TE, ALFEO, E TI SEGUIREMO ATTRAVERSO LA VIDEOCAMERA DEL TUO BRACCIALETTO.

PRESTO, ANTIOPE, PRESTO... DOBBIAMO METTERE ENEA AL RIPARO NELLA NAVE DI PIRRO.
NON SO SE MEDUSA TORNERÀ.
ATTENZIONE, CHIUDO LA PORTA!
CLAC!
QUI ALFEO... SONO DAVANTI ALLE STATUE DELLE AMAZZONI... È... È ORRIBILE...
LA MEDUSA! È DAVANTI ALL'ENTRATA DELLA NAVE DI PIRRO...
SEMBREREBBE CHE VOGLIA SCARDINARE LA PORTA E ENTRARE DENTRO...
LA VEDIAMO! SII PRUDENTE, ALFEO! CI SONO STATI ABBASTANZA MORTI...

MEDUSA!
GUARDA L'UOMO CHE TI UCCIDERÀ!
AH!
I PIEDI... NON POSSO PIÙ MUOVERLI!!
ALFEO! SALVATI, SI AVVICINA!
NON POSSO... MI HA PIETRIFICATO LE GAMBE!!
ALFEO!
AAAAH!
NOOO!
AAH!

PER DIANA! MA PERCHÉ QUEL POVERO TRAVESTITO SI È GETTATO DRITTO TRA LE BRACCIA DELLA MEDUSA!
HA GUARDATO LO SCHERMO DEL SUO BRACCIALETTO DI COMUNICAZIONE!
ENEA! LA MEDUSA HA RINTRACCIATO I TUOI COMPAGNI ANCORA IN VITA! È ANDATA A PIETRIFICARE ANCHE LORO! BISOGNA AVVERTIRLI!
SÌ... MA... NON RIESCO A CONTATTARLI... IL SALE DEVE AVER DANNEGGIATO I CIRCUITI!
DOBBIAMO TORNARE ALLA BASE!
ANTIOPE, ATTACCA LA MEDUSA CON LE ALTRE FEMMINE, TRATTENETELA PIÙ A LUNGO POSSIBILE...
ADESSO PARLI AGLI ANIMALI? NON LO SAPEVO.
NEANCHE IO, CREDIMI, SENZA IL LORO AIUTO NON SAREI SOPRAVVISSUTA.
POVERO ALFEO! COME POSSONO GLI DEI LASCIARE CHE MINERVA PRONUNCI MALEDIZIONI SIMILI?
BISOGNA PRENDERE GLI ALTRI E EVACUARE THYMBRA IN FRETTA!
SÌ, ALTRIMENTI LA MEDUSA VI BLOCCHERÀ IN QUELLA CASA-BUNKER...
HAI VISTO LE IMPRONTE CHE HA LASCIATO DAVANTI ALLA PORTA DELLA NAVE? SAREBBE RIUSCITA A ENTRARE SE IL TUO UOMO TRAVESTITO NON AVESSE ATTIRATO LA SUA ATTENZIONE.

AH! ANDROMACA! NON PENSARCI!
GRAZIE ALLE TUE RISERVE DI SANGUE RIUSCIREMO AD ATTRAVERSARE IL DESERTO E TORNARE AL CAMPO NELLA GIUNGLA, DI LÀ EVACUEREMO LE AMAZZONI SU UN ALTRO PIANETA.

ENEA, IL DESERTO È GRANDE E...
SMETTILA, DOBBIAMO CREDERCI! È LA NOSTRA ULTIMA SPERANZA. L'ORACOLO DI MARTE ERA SOLO UN ABBAGLIO, INVIATO FORSE DA MINERVA PER FARCI CADERE IN TRAPPOLA.

SSSSSSSS
AAAH! LA MEDUSA HA GIÀ TROVATO LE NOSTRE TRACCE!
ORA NON CI LASCERÀ PIÙ.

GROAR
GROARR
NO, QUESTI GRUGNITI... SONO ANTILOPE E IL RESTO DEI FELINI.

GROAR
BRAVE BESTIE! APPROFITTIAMONE, PRESTO!

AH! LA PORTA DEL BUNKER È BLOCCATA! PERCHÉ QUEI PAZZI NON APRONO?

OH NO!

SONO DIVENTATI TUTTI DI SALE!
SONO CADUTI IN TRAPPOLA! LO SGUARDO DELLA MEDUSA LI HA PIETRIFICATI ATTRAVERSO LA VIDEOCAMERA DEL BRACCIALETTO DI ALFEO!

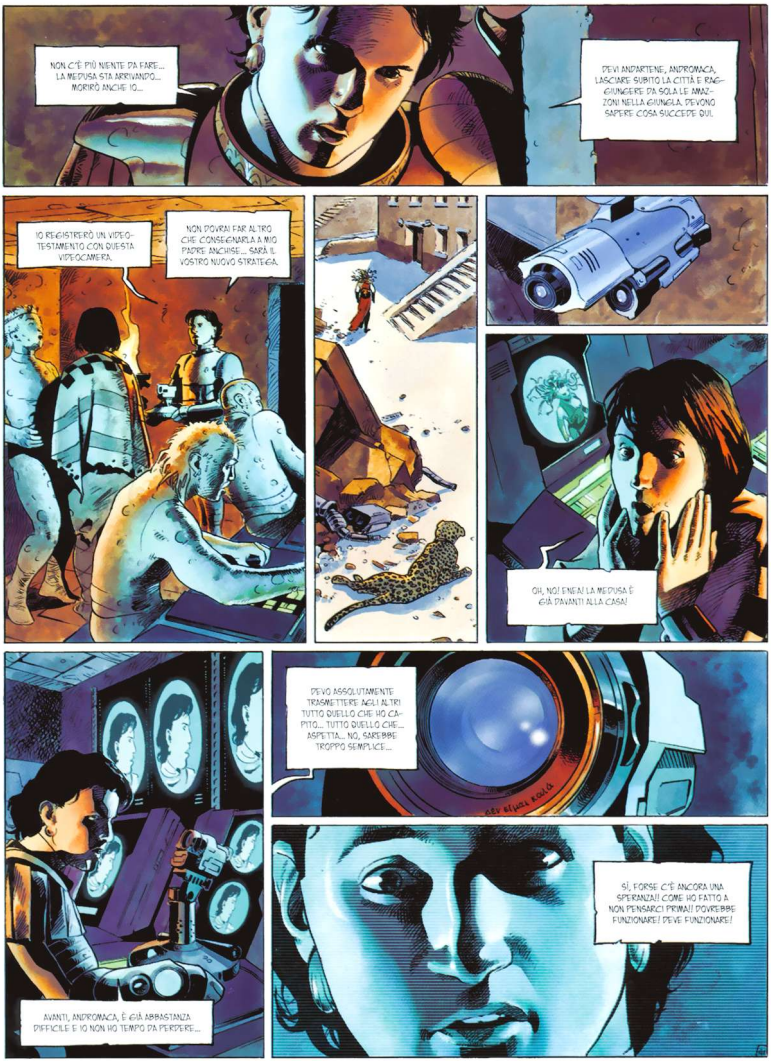
NON C'È PIÙ NIENTE DA FARE... LA MEDUSA STA ARRIVANDO... MORIRÒ ANCHE IO...
DEVI ANDARTENE, ANDROMACA. LASCIARE SUBITO LA CITTÀ E RAGGIUNGERE DA SOLA LE AMAZZONI NELLA GIUNGLA. DEVONO SAPERE COSA SUCCEDE QUI.
IO REGISTRERÒ UN VIDEO-TESTAMENTO CON QUESTA VIDEOCAMERA.
NON POTRAI FAR ALTRO CHE CONSEGNARLA A MIO PADRE ANCHISE... SARÀ IL VOSTRO NUOVO STRATEGA.
OH, NO! ENEA! LA MEDUSA È GIÀ DAVANTI ALLA CASA!
DEVO ASSOLUTAMENTE TRASMETTERE AGLI ALTRI TUTTO QUELLO CHE HO CAPITO... TUTTO QUELLO CHE... ASPETTA... NO, SAREBBE TROPPO SEMPLICE...
SÌ, FORSE C'È ANCORA UNA SPERANZA! COME HO FATTO A NON PENSARCI PRIMA!! POTREBBE FUNZIONARE! DEVE FUNZIONARE!
AVANTI, ANDROMACA, È GIÀ ABBASTANZA DIFFICILE E IO NON HO TEMPO DA PERDERE...

ARRIVA! CHE DIANA CI AIUTI!
NON PASSERAI!

FUNZIONA, ANDROMACA, FUNZIONA!
LA MEDUSA SI PIE-TRIFICA DA SOLA!

PRESTO!
PRESTO, ANDROMACA!
PER GLI DEI!

È DAVVERO FINITA?

LA PIOGGIA! FINALMENTE LA PIOGGIA
LA MALEDIZIONE SI È SPEZZATA, ANDROMACA!

OH, ENEA, CREDEVO... CREDEVO PROPRIO CHE SAREMMO MORTI ANCHE NOI COME GLI ALTRI!

ERO CERTA CHE LA MALEDIZIONE COLPISSE SOLO GLI UOMINI...
MA LE AMAZZONI E ANCHE LA STESSA MEDUSA SI SONO PIETRIFICATE!

VERO, LA TRASFORMAZIONE IN SALE COLPISCE GLI UOMINI, MA PRENDENDO L'ESSENZA INTERIORE, NON I CARATTERI SESSUALI ESTERNI.
LE GUERRIERE AMAZZONI ERANO MOLTO PIÙ "VIRILI" DI TANTI UOMINI, COME DICEVA IL POVERO ALFEO... NON POTEVANO CHE ESSERE ANCHE LORO VITTIMA DELLA MALEDIZIONE.

SOPRATTUTTO EURIALE, REGINA GUERRIERA PRIMA DI ESSERE MEDUSA...
E MINERVA L'AVEVA CAPITO... E PER PROTEGGERE LA SUA CREATURA DAL SUO RIFLESSO AVEVA MUTATO IN SALE LA SUPERFICIE DELL'ACQUA E TUTTI GLI SPECCHI...

IN COMPENSO NON HA POTUTO VEGLIARE SU ULISSE.
IL TEMPERAMENTO COSÌ "FEMMINILE" DEL RE D'ITACA E DEI SUOI, CHE TANTO INORRIDIVA IL GROSSO PIRRO, LO PROTEGGEVA.

LA LEGGENDA PICE PIÙ DIFFUSE CHE FU UN UOMO A SCONFIGGERE LA SECONDA MEDUSA, UN UOMO DI NOME ENEA.
MA SE AVETE ASCOLTATO IL MIO RACCONTO, ORA SAPETE CHE È FALSO.
LE MEDUSE POSSONO ESSERE UCCISE SOLTANTO DAL PROPRIO SGUARDO.
È STATA EURIALE, MEDUSA DISTRUTTRICE, REGINA DELLE AMAZZONI, E SOPRATTUTTO VERO UOMO IN CORPO DI DONNA, A UCCIDERSI DA SOLA.
E COSÌ ENEA HA POTUTO CAPIRE CHE LA CARATTERIZZAZIONE DEI SESSI NON È TANTO EVIDENTE QUANTO LASCIA PENSARE L'APPARENZA DEI CORPI.
SONO I MORTALI CHE AMANO TANTO CREARE CATEGORIE, TRACCIANDO UNA LINEA TRA UOMO E DONNA COME SE SI TRATTASSE DI CARNE PRIVA DI SPIRITO...
MA DIMENTICANO CHE GLI DEI HANNO CREATO LA NATURA RICCA E COMPLESSA! SOLO I PAZZI SI IMPOVERIREBBERO SEMPLIFICANDO TUTTO, NON È VERO?

1E dERNiER tROYEN

tome 2 la reine des amazones

Victime de la cruauté des dieux, Troie a disparu dans un torrent de fer et de feu. Seul le stratège Énée a réussi à échapper à l'esclavage et à la mort. Avec quelques compagnons, il parcourt désormais l'espace à la recherche de la nouvelle planète que sa mère, la déesse Vénus, lui a promise. Mais son destin n'est décidément pas de trouver la paix. Un mystérieux S.O.S. attire Énée sur Thrace, la planète des Amazones. Les célèbres femmes guerrières, alliées des Troyens pendant la guerre, sont victimes d'une effrayante malédiction : le sel ronge lentement leur cité et leur planète [illegible] Ulysse, le roi d'Ithaque, y a fait [illegible] Énée ne peut laisser faire. Espérerait-il prendre sa revanche sur les dieux [illegible] au moins sur Ulysse, leur instrument, [illegible] à cause la perte de Troie ?

Librement inspiré de l'Odyssée d'Homère et de l'Énéide de Virgile, le Dernier Troyen conte les origines légendaires de la Rome galactique.

[illegible] GALACtiQUE

1E dERNiER tROYEN

1E fléau dES DiEUX

53 - 8941 - 6

valérie mangin thierry démarez

LE dERNiER tROYEN

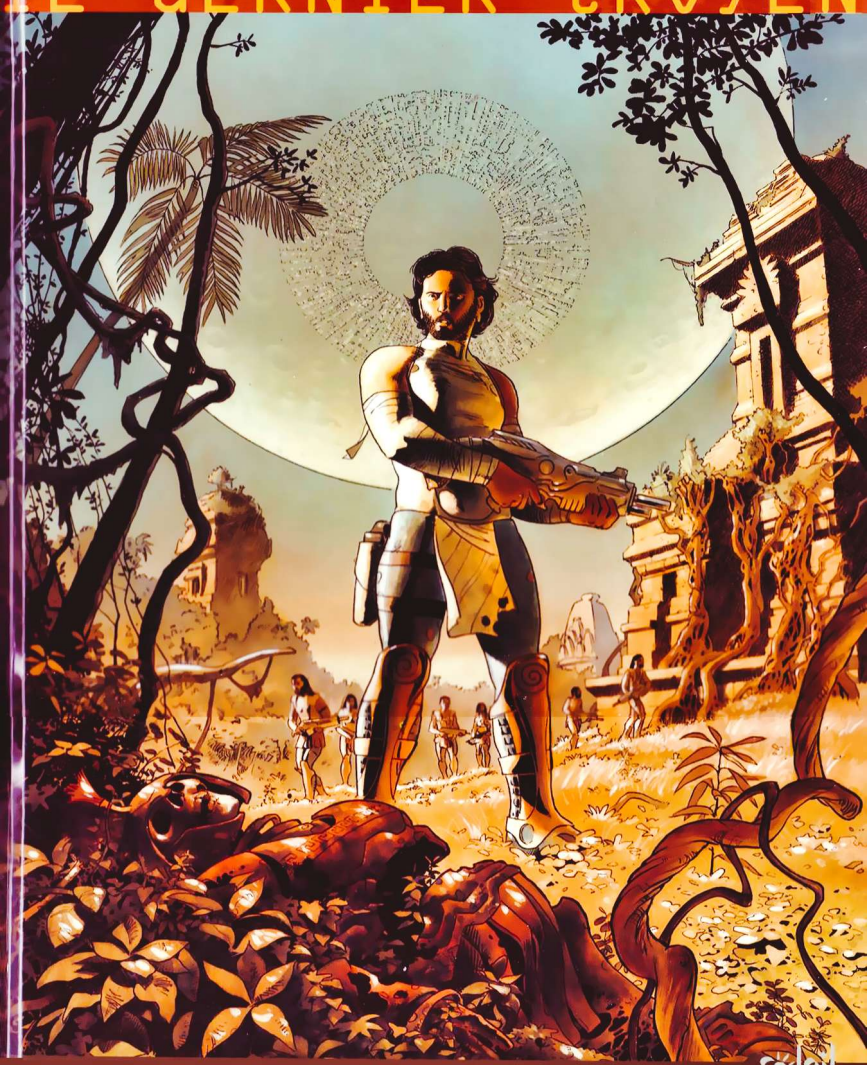

tome 3 les lotophages

soleil

PROGETTO ALESSANDRIA

1633

CRONACHE DELL'ANTICHITA` GALATTICA: L'ULTIMO TROIANO - 3

Fumetto Francese

Testi di: Valérie Mangin
Disegni di: Thierry Démarez

TRATTO DA CRONACHE DELL'ANTICHITA` GALATTICA: L'ULTIMO TROIANO (ed: PLANETA)

Progetto Alessandria nasce dall'esempio di numerosi gruppi e persone della rete con lo scopo di salvaguardare le opere fumettistiche realizzandone versioni digitali di facile e sicura conservazione per decenni, nonchè per rendere possibile la loro lettura tramite i nuovi apparecchi elettronici come tabletPC, Ebook Reader, Palmari, ecc.

La consultazione e la lettura di questo fumetto è lecito (almeno moralmente) solo nel caso possediate l'originale versione cartacea, o nel caso in cui il fumetto sia ormai esaurito come numero arretrato o non più recuperabile per la chiusura della casa editrice.

Il gusto di leggere un fumetto su carta è insostituibile, sostenete quindi le case editrici e i loro sforzi comprando i loro prodotti.

Qualora uscisse una versione digitale UFFICIALE siete pregati di cancellare questo file.

Grazie.

Questo file è stato realizzato senza alcuno scopo di lucro ed esclusivamente per uso personale.
La sua vendita in qualsiasi forma è vietata e illegale.

Scan & Edit by D.D.T.

cronache dell'antichità galattica

L'ultimo troiano

PLANETA DeAGOSTINI®

Italia: Direttore: Ernesto Buzzolone. Indirizzo: Il Trav. Galileo Galilei, 19, 80029 Arzano (Na)

Chroniques de l'antiquité galactique: Le Dernier Troyen
© MC Productions / Mangin / Démarez. All rights reserved.

CRONACHE DELL'ANTICHITÀ GALATTICA: L'ULTIMO TROIANO.
Pubblicazione Editorial Planeta DeAgostini, S.A.
Diagonal, 662-664, 4º B, 08034-Barcelona.
ISBN: 978-84-674-7876-1.
Copyright © 2009 Editorial Planeta DeAgostini, S.A., sulla presente edizione.
Tutti i diritti riservati.

Traduzione: Irene Bozzeda, Erell Preti.

Stampato in Italia da DEAPRINTING
Officine Grafiche Novara 1901 s.p.a. Corso della Vittoria 91- Novara.
(VII/09). (I676).
Printed in Italy/Stampato in Italia.

· Distribuzione esclusiva per le edicole:
m-dis Distribuzione Media S.p.A.
via A. Rizzoli 2, 20132 Milano. Tel: 02 25821; telefax: 02 25825203, e.mail: info@m-dis.it.
· Distribuzione per fumetterie e arretrati:
Gruppo Alastor
Il Trav. Galileo Galilei 19, Arzano. Tel: 081 7314770; e.mail: info@alastor.sm.
· Distribuzione per Librerie:
Messaggerie Libri S.p.A.
Via Verdi, 8, Assago, Tel: 02 45774200/210; www.meli.it

È vietata la riproduzione e la trasmissione dei contenuti, totale o parziale,
in ogni genere e linguaggio senza il previo consenso scritto dell'editore.
Le infrazioni verranno perseguite ai sensi di legge.

www.planetadeagostinicomics.it

.... I Lotofagi ....

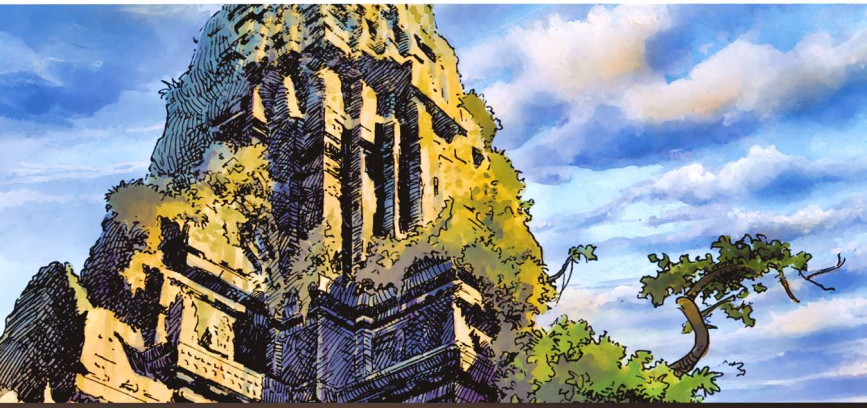

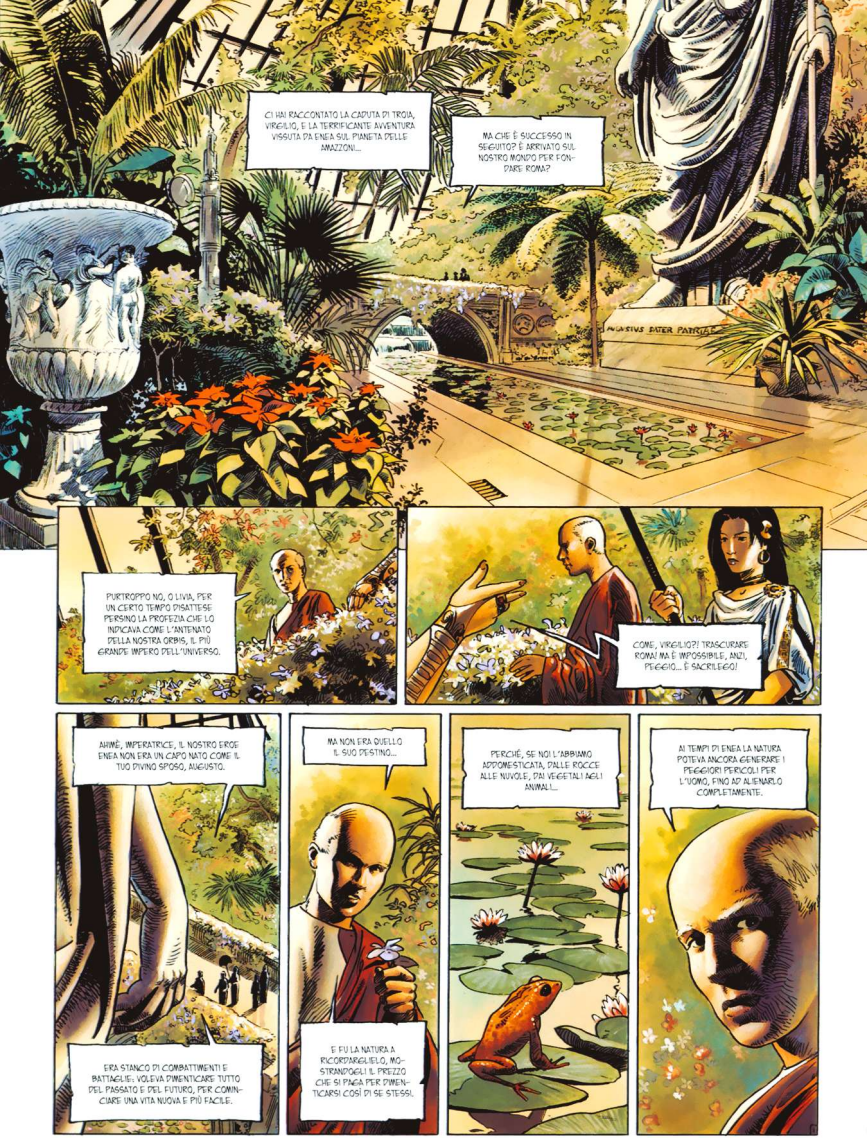
CI HAI RACCONTATO LA CADUTA DI TROIA, VIRGILIO, E LA TERRIFICANTE AVVENTURA VISSUTA DA ENEA SUL PIANETA DELLE AMAZZONI...
MA CHE È SUCCESSO IN SEGUITO? È ARRIVATO SUL NOSTRO MONDO PER FONDARE ROMA?
MAGISTVS ERAT PATRIAE
PURTROPPO NO, O LIVIA, PER UN CERTO TEMPO DISATTESE PERSINO LA PROFEZIA CHE LO INDICAVA COME L'ANTENATO DELLA NOSTRA AMATA ROMA, IL PIÙ GRANDE IMPERO DELL'UNIVERSO.
COME, VIRGILIO?! TRASCURARE ROMA? MA È IMPOSSIBILE, ANZI, PEGGIO... È SACRILEGIO!
AHIMÈ, IMPERATRICE, IL NOSTRO EROE ENEA NON ERA UN CAPO NATO COME IL TUO DIVINO SPOSO, AUGUSTO.
ERA STANCO DI COMBATTIMENTI E BATTAGLIE: VOLEVA DIMENTICARE TUTTO DEL PASSATO E DEL FUTURO, PER COMINCIARE UNA VITA NUOVA E PIÙ FACILE.
MA NON ERA QUELLO IL SUO DESTINO...
E FU LA NATURA A RICORDARGLIELO, MOSTRANDOGLI IL PREZZO CHE SI PAGA PER DIMENTICARSI COSÌ DI SE STESSI.
PERCHÉ, SE NOI L'ABBIAMO APPOSTESCIATA, DALLE ROCCE ALLE NUVOLE, DAI VEGETALI AGLI ANIMALI...
AI TEMPI DI ENEA LA NATURA POTEVA ANCORA GENERARE I PEGGIORI PERICOLI PER L'UOMO, FINO AD ALIENARLO COMPLETAMENTE.

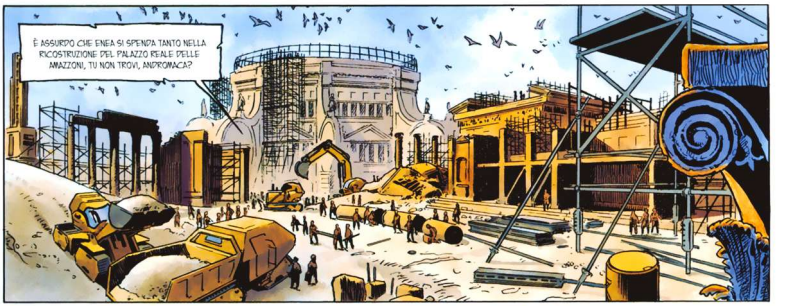
È ASSURDO CHE ENEA SI SPENDA TANTO NELLA RICOSTRUZIONE DEL PALAZZO REALE DELLE AMAZZONI, TU NON TROVI, ANDROMACA?

MIO FIGLIO NON PARLA PIÙ DEL PIANETA CHE CI È PROMESSO, NÉ DEL MASSACRO DEL POPOLO DI TROIA... E NEMMENO DI CREUSA.

È COME SE AVESSE DIMENTICATO TUTTE E TRE LE COSE.

SÌ, E HA RAGIONE.
E TU HAI RAGIONE DI PARLO, TU CHE NON PARLI MAI NÉ DI ETTORE NÉ DEL PADRE DEL TUO FUTURO BAMBINO... HAI GIÀ DIMENTICATO CHE SI TRATTA DI PIRRO?

DIMENTICARE QUEL PORCO? MAI! MA CHE TI ASPETTI CHE FACCIA, ANCHISE? CHE ABORTISCA?

NON LO SO... ORA PIRRO È MORTO...

MA COSA VOGLIONO QUESTI PICCHI?! LO SO CHE SONO GLI UCCELLI DEL DIO MARTE, MA OGGI MI PANNO PROPRIO SUI NERVI!

HAI RAGIONE... QUESTI UCCELLI SI COMPORTANO IN MODO STRANO, DEVONO ESSERE POSSEDUTI DAL DIO!
OH! GUARDA IL CIELO!

TROIANI, AMAZZONI, AVETE GRAVEMENTE OFFESO MIA SORELLA MINERVA UCCIDENDO LA SUA CREATURA...
LA SUA COLLERA STAVA PER ABBATTERSI SU TUTTI VOI, MA IO SONO MARTE E SONO RIUSCITO A FERMARE IL SUO BRACCIO VENDICATORE.
LE HO FATTO GIURARE SULLO STAGE DI PERDONARVI, MA HA IMPOSTO UNA CONDIZIONE.
IL TROIANO ENEA DOVRÀ RITROVARE IL BASILEUS ULISSE, SUO PROTETTO, MISTERIOSAMENTE SCOMPARSO NELLO SPAZIO.
PER AIUTARLO, MINERVA VUOLE AFFIDARGLI LA SUA CIVETTA PREFERITA. IN CASO DI PERICOLO MORTALE LO STRATEGA NON DOVRÀ FAR ALTRO CHE TOGLIERGLI L'ELMO E QUELLA ANDRÀ AD AVVERTIRE LA DEA.
RITROVARE QUEL CANE DI ULISSE? NAI! O GRANDE DIO, SAI A CHE PUNTO SIAMO NEMICI...
SILENZIO, MORTALE! CREDI CHE TUA MADRE VENERE POTREBBE PROTEGGERTI DALLA MIA COLLERA?
OBBEDISCI ADESSO O MORIRAI TRA LE PEGGIORI SOFFERENZE!
NON ESSERE SCIOCCO, ENEA, UBBIDISCI AGLI DEI: MINERVA TI CHIEDE DI RITROVARE ULISSE, NON DI SALVARGLI LA VITA.

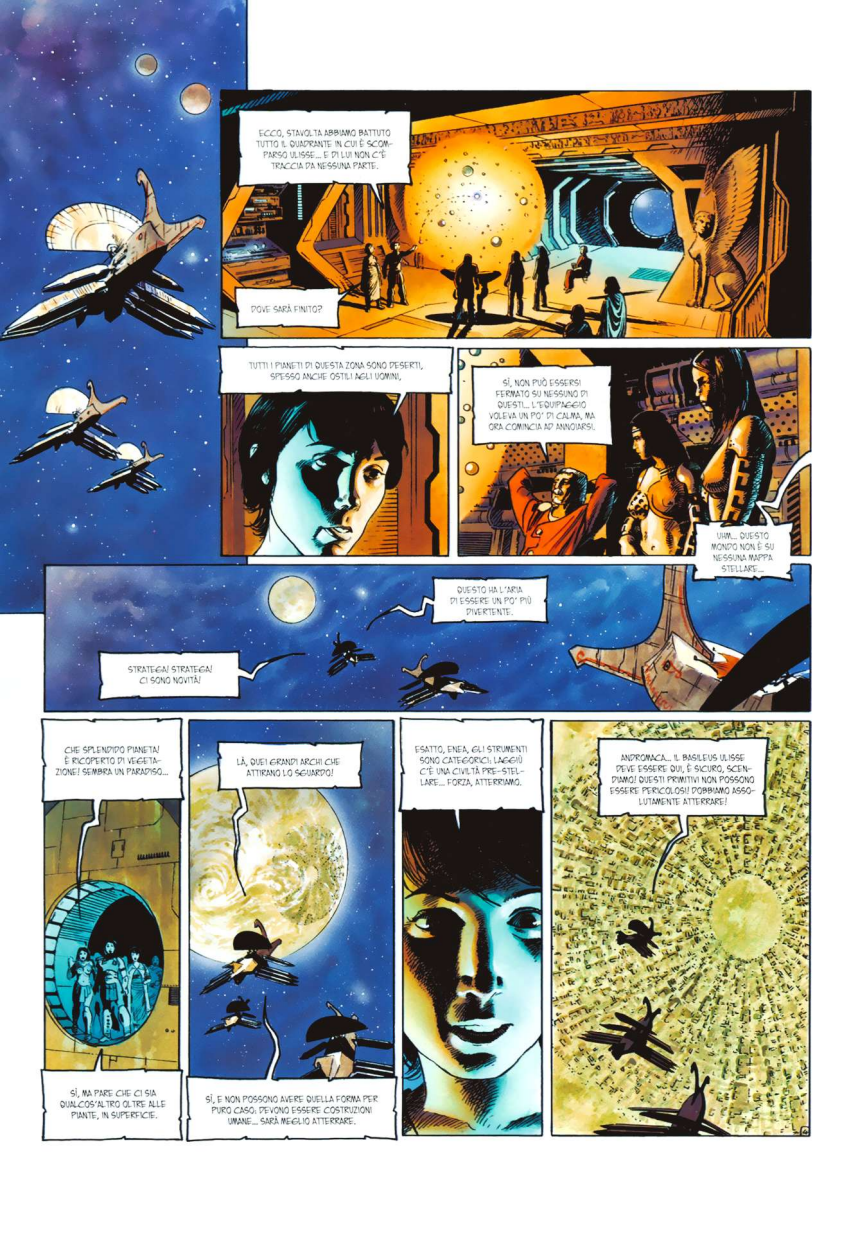
ECCO, STAVOLTA ABBIAMO BATTUTO TUTTO IL QUADRANTE IN CUI È SCOMPARSO ULISSE... E DI LUI NON C'È TRACCIA DA NESSUNA PARTE.
DOVE SARÀ FINITO?
TUTTI I PIANETI DI QUESTA ZONA SONO DESERTI, SPESSO ANCHE OSTILI AGLI UOMINI.
SÌ, NON PUÒ ESSERSI FERMATO SU NESSUNO DI QUESTI... L'EQUIPAGGIO VOLEVA UN PO' DI CALMA, MA ORA COMINCIA AD ANNOIARSI.
UHM... QUESTO MONDO NON È SU NESSUNA MAPPA STELLARE...
QUESTO HA L'ARIA DI ESSERE UN PO' PIÙ DIVERTENTE.
STRATEGA! STRATEGA! CI SONO NOVITÀ!
CHE SPLENDIDO PIANETA! È RICOPERTO DI VEGETAZIONE! SEMBRA UN PARADISO...
SÌ, MA PARE CHE CI SIA QUALCOS'ALTRO OLTRE ALLE PIANTE, IN SUPERFICIE.
LÀ, QUEI GRANDI ARCHI CHE ATTIRANO LO SGUARDO!
SÌ, E NON POSSONO AVERE QUELLA FORMA PER PURO CASO. DEVONO ESSERE COSTRUZIONI UMANE... SARÀ MEGLIO ATTERRARE.
ESATTO, ENEA, GLI STRUMENTI SONO CATEGORICI. LAGGIÙ C'È UNA CIVILTÀ PRE-STELLARE... FORZA, ATTERRIAMO.
ANDROMACA... IL BASILEUS ULISSE DEVE ESSERE QUI, È SICURO, SCENDIAMO! QUESTI PRIMITIVI NON POSSONO ESSERE PERICOLOSI! POSSIAMO ASSOLUTAMENTE ATTERRARE!

PER ESSERE VISTO DA VICINO QUESTO PIANETA È ANCORA PIÙ ACCOGLIENTE!

QUESTA GENTE SEMBRA PERSINO CONTENTA DI VEDERE DEGLI STRANIERI! FACCIO FATICA A CREDERE CHE ULISSE SIA SBARCATO QUI PRIMA DI NOI!

BENVENUTI, VIAGGIATORI DEL CIELO!
ABBIAMO PREPARATO UN FESTINO IN VOSTRO ONORE! VENITE CON NOI PER SVAGARVI E RIPOSARVI!

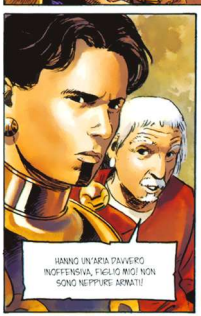
HANNO UN'ARIA DAVVERO INOFFENSIVA, FIGLIO MIO! NON SONO NEPPURE ARMATI!

SÍ, MA RESTIAMO PRUDENTI! POTREBBE ESSERE UNA TRAPPOLA... MI SEMBRANO MOLTO IMPAZIENTI DI PORTARCI AL LORO FESTINO!
POTREBBERO ESSERE CANNIBALI?

ALLORA ULISSE GLI SARÀ RESTATO SULLO STOMACO!

AH! AH! AH! CHE IDEA MANGIARE UN GRECO! DA RIMANERE AVVELENATI!
HAI RAGIONE A RIDERE, ENEA. LA GUERRA CI HA RESI TROPPO SOSPETTOSI! E POI NOI ABBIAMO ARMI LASER, E LORO CORONE DI FIORI.
MANGIA QUESTO FRUTTO, VIAGGIATORE, TI SENTIRAI SUBITO MEGLIO.
EHM... NO...
TANTO PEGGIO PER TE...
...
AH! AH! VA BENE, DEVONO ESSERE PROPRIO BUONI I TUOI FRUTTI...
IN EFFETTI È OTTIMO! MAH, POPO TANTO TEMPO NELLO SPAZIO...
...DIMENTICHIAMOCI DI ULISSE E MINERVA PER QUESTA SERA. ANDIAMO A QUESTO FESTINO!

LE VOSTRE MURA SONO SPLENDIDE! SAPETE CHE SI VEDONO DALLO SPAZIO?
SÌ, E SONO STATE COSTRUITE PER ATTIRARE I GIOVANI GUERRIERI COME TE.
AH, SEI TROPPO DOLCE, PICCOLA!
I MIEI UOMINI HANNO DI NUOVO UN'ARIA FELICE! FINALMENTE!
MA NON CI SIAMO ANCORA PRESENTATI. IO SONO LO STRATEGA ENEA, E QUESTO È QUEL CHE RESTA DEL MIO POPOLO, I TROIANI, A CUI SI SONO UNITE ALCUNE AMAZZONI...
AH... SÌ...
SÌ... EHM... E VOI, CHI SIETE? QUAL È IL NOME DEL VOSTRO PIANETA?
SI CHIAMA OCULUS... E NOI SIAMO IL POPOLO DI LOTO. GLI RENDIAMO GRAZIA.

LOTO?
SÌ, È IL FIGLIO DELLA NOSTRA IRIS, INCARNATO NELLA VEGETAZIONE CHE RICOPRE QUESTO PIANETA.
FIGLIO DI UN FIORE?! AFFASCINANTE, LA BELLA ELENA INVECE È NATA DA UN UC-
...DA UN CIGNO, ENEA, DA UN CIGNO...
TOH, A PROPOSITO DI OCHE, HAI VISTO CHE NON C'È CARNE NEI PIATTI ATTORNO A NOI?
CARNE? MA DI CHE PARLI, STRANIERA? TUTTO QUELLO CHE MANGIAMO PROVIENE OVVIAMENTE DAL NOSTRO PIO LOTO! DAI, ASSORBI LA SUA LINFA PER RICEVERE LA SUA BENEDIZIONE...
ENEA, AVRESTI POVUTO PORTARE LA CIVETTA DI MINERVA, INVECE DI LASCIARLA NELLA NAVE... CREDO CHE I NOSTRI OSPITI... NON ABBIANO MAI VISTO... UC-CELLI... AH... CHE SONNO...
SACRILEGIO!
HA SPEZZATO UN MEMBRO DI LOTO! GLI HA DATO FUOCO CON LA SUA ARMA!
MI DISPIACE! NON LO SAPEVO...
PRENDERSELA IN QUESTO MODO CON LOTO È SACRILEGIO! IL LEGNO È SACRO E IL FUOCO È TABÙ SU OCULUS!
NON LO SAPEVAMO!! PERDONATECI, NON SI RIPETERÀ, VE LO PROMETTO!
BENE... POSSIAMO DIMENTICARE!

SIAMO ARRIVATI NEI GIARDINI DELL'OLIMPO?
A OGNI MODO È UNA BUONA IMITAZIONE, ANDROMACA... ANDROMACA?
LASCIALA, DORME SENZA INCUBI PER LA PRIMA VOLTA DA TANTO TEMPO.
MA... QUELLA DANZATRICE...
CREUSA!
CREUSA!
BENEDETTO SIA LUI!

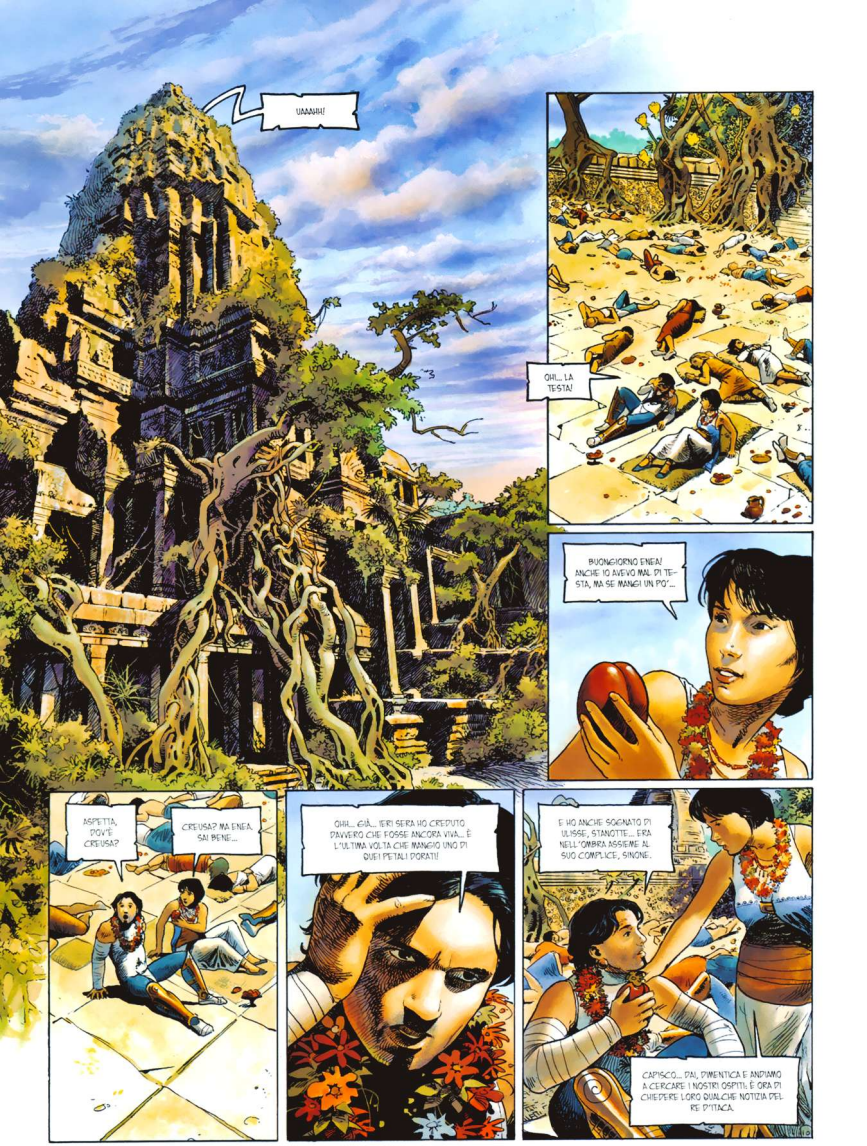
UAAAH!
OHH... LA TESTA!
BUONGIORNO ENEA! ANCHE IO SOFFRO MAL DI TESTA, MA SE MANGI UN PO'...
ASPETTA, DOVE' CREUSA?
CREUSA? MA ENEA, SAI BENE...
OHH... GIÀ... IERI SERA HO CREDUTO DAVVERO CHE FOSSE ANCORA VIVA... È L'ULTIMA VOLTA CHE MANGIO UNO DI QUEI PETALI PORATI!
E HO ANCHE SOGNATO DI ULISSE, STANOTTE... ERA NELL'OMBRA ASSIEME AL SUO COMPLICE, SINONE.
CAPISCO... DAI, DIMENTICA E ANDIAMO A CERCARE I NOSTRI OSPITI. È ORA DI CHIEDERE LORO QUALCHE NOTIZIA DEL RE D'ITACA.

UFF, QUELLA SCALINATA SEMBRAVA INFINITA... MENO MALE CHE ABBIAMO MANGIATO QUEI FRUTTI ROSSI.
RINGRAZIAMO LOTO!

PADRE?! MA CHE FAI? DOV'È IULO?

PER OGGI L'HO AFFIDATO A ORCHIDEA, LA GIOVANE CHE HO CONOSCIUTO IERI...
SÌ, FIGLIO MIO, LE FOGLIE DI LOTO MI HANNO RESTITUITO LA GIOVINEZZA! COSÌ POSSO AIUTARE IL DIO A MIA VOLTA... VIENI, VIENI A VEDERE...

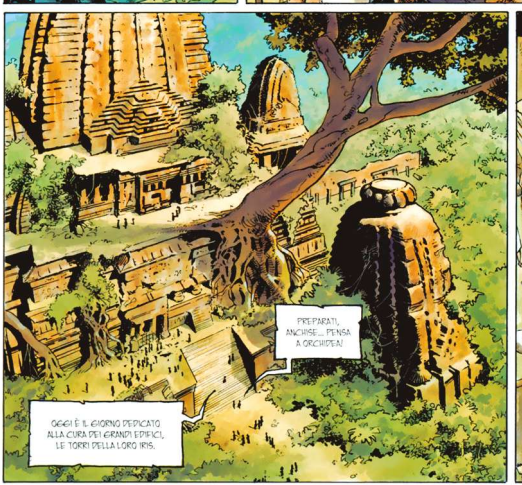
PREPARATI, ANCHISE... PENSA A ORCHIDEA!
OGGI È IL GIORNO DEDICATO ALLA CURA DEI GRANDI EDIFICI, LE TORRI DELLA LORO IRIS.

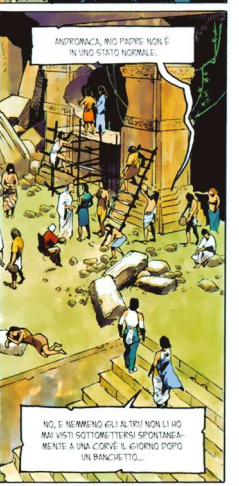
ANDROMACA, MIO PADRE NON È IN UNO STATO NORMALE.
NO, E NEMMENO GLI ALTRI! NON LI HO MAI VISTI SOTTOMETTERSI SPONTANEAMENTE A UNA CORVÉE IL GIORNO DOPO UN BANCHETTO...

SENZA CONTARE CHE METÀ DI LORO HANNO L'ARIA FEBBRILE, E L'ALTRA DECISAMENTE RIMBAMBITA... COMINCIANO AD ASSOMIGLIARE AI NOSTRI OSPITI.

OH, ENEA, NON MI PIACE... QUELLA PIANTA, IL LOTO, DEVE CONTENERE UNA SPECIE DI DROGA...
SBRIGHIAMOCI A CERCARE ULISSE E RIPARTIAMO IN FRETTA!

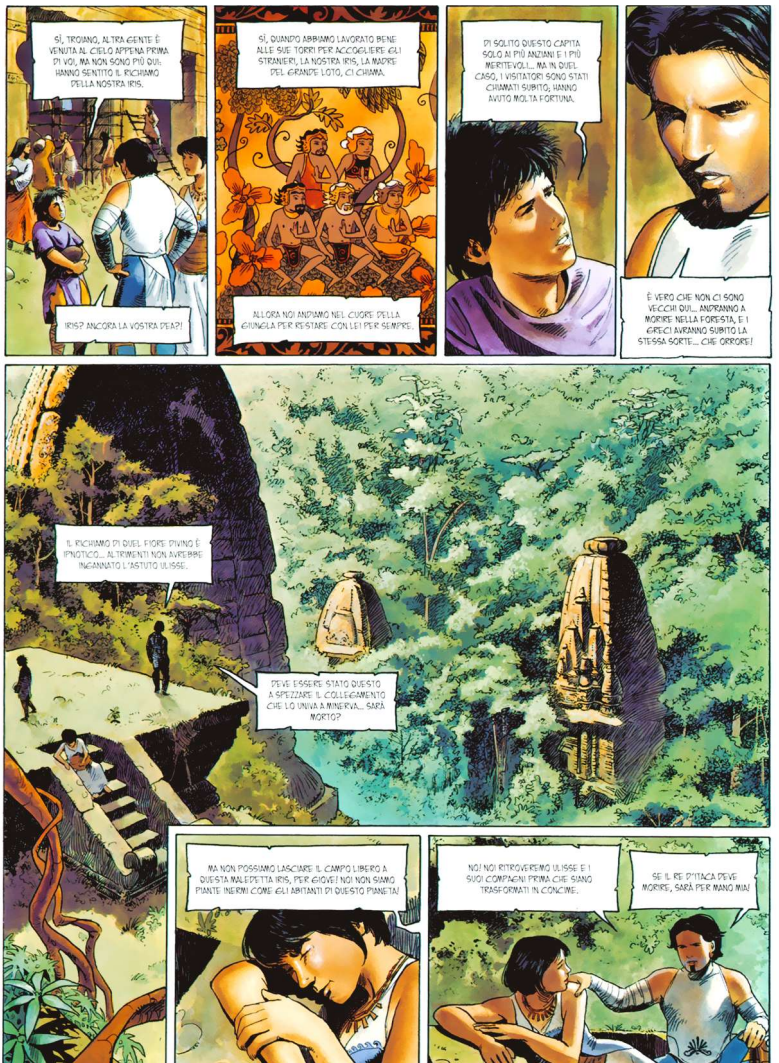
SÍ, TROIANO, ALTRA GENTE È VENUTA AL CIELO APPENA PRIMA DI VOI, MA NON SONO PIÙ QUI. HANNO SENTITO IL RICHIAMO DELLA NOSTRA IRIS.
IRIS? ANCORA LA VOSTRA DEA?!
SÌ, QUANDO ABBIAMO LAVORATO BENE ALLE SUE TORRI PER ACCOGLIERE GLI STRANIERI, LA NOSTRA IRIS, LA MADRE DEL GRANDE LOTO, CI CHIAMA.
ALLORA NOI ANDIAMO NEL CUORE DELLA GIUNGLA PER RESTARE CON LEI PER SEMPRE.
DI SOLITO QUESTO CAPITA SOLO AI PIÙ ANZIANI E I PIÙ MERITEVOLI... MA IN QUEL CASO, I VISITATORI SONO STATI CHIAMATI SUBITO, HANNO AVUTO MOLTA FORTUNA.
È VERO CHE NON CI SONO VECCHI QUI... ANDRANNO A MORIRE NELLA FORESTA, E I GRECI AVRANNO SUBITO LA STESSA SORTE... CHE ORRORE!
IL RICHIAMO DI QUEL FIORE DIVINO È IPNOTICO... ALTRIMENTI NON AVREBBE INGANNATO L'ASTUTO ULISSE.
DEVE ESSERE STATO QUESTO A SPEZZARE IL COLLEGAMENTO CHE LO UNIVA A MINERVA... SARÀ MORTO?
MA NON POSSIAMO LASCIARE IL CAMPO LIBERO A QUESTA MALEDETTA IRIS, PER GIOVE! NOI NON SIAMO PIANTE INERMI COME GLI ABITANTI DI QUESTO PIANETA!
NOI NON RITROVEREMO ULISSE E I SUOI COMPAGNI PRIMA CHE SIANO TRASFORMATI IN CONCIME...
SE IL RE D'ITACA DEVE MORIRE, SARÀ PER MANO MIA!

DIAMINE! EPPURE LE NOSTRE NAVI NON DOVREBBERO ESSERE ANCORA LONTANE?!
NON NE POSSO PIÙ, ENEA! NON MI PARE DI AVER CAMMINATO TANTO, IERI, QUANDO GLI INDIGENI CI HANNO ACCOLTO.
GIÀ... BE', A PARTIRE DA ADESSO PRENDEREMO I NOSTRI ARMACAMPI E PARTIREMO ALLA RICERCA DI ULISSE CON LORO.
AVANTI, ANDROMACA! NON PUÒ MANCARE MOLTO ALLE NOSTRE NAVI... SE SOLO TUTTI QUESTI FIORI LA FINISSERO DI RALLENTARCI...
IO SONO INCINTA E HO SONNO, ENEA...
SONO ORE E ORE CHE CAMMINIAMO... STAREMO GIRANDO IN TONDO... QUESTA GIUNGLA È UNA VERA TRAPPOLA...
CREDO CHE TU ABBIA RAGIONE... FACCIAMO UNA PAUSA...
UFF... NON RIESCO PIÙ NEMMENO A PENSARE.
ECCOLO! È LUI!!
ULISSE!
EH? UN TRONCO NODOSO? HO LE VISIONI...
OH! ANCHE IO NE HO UNA...

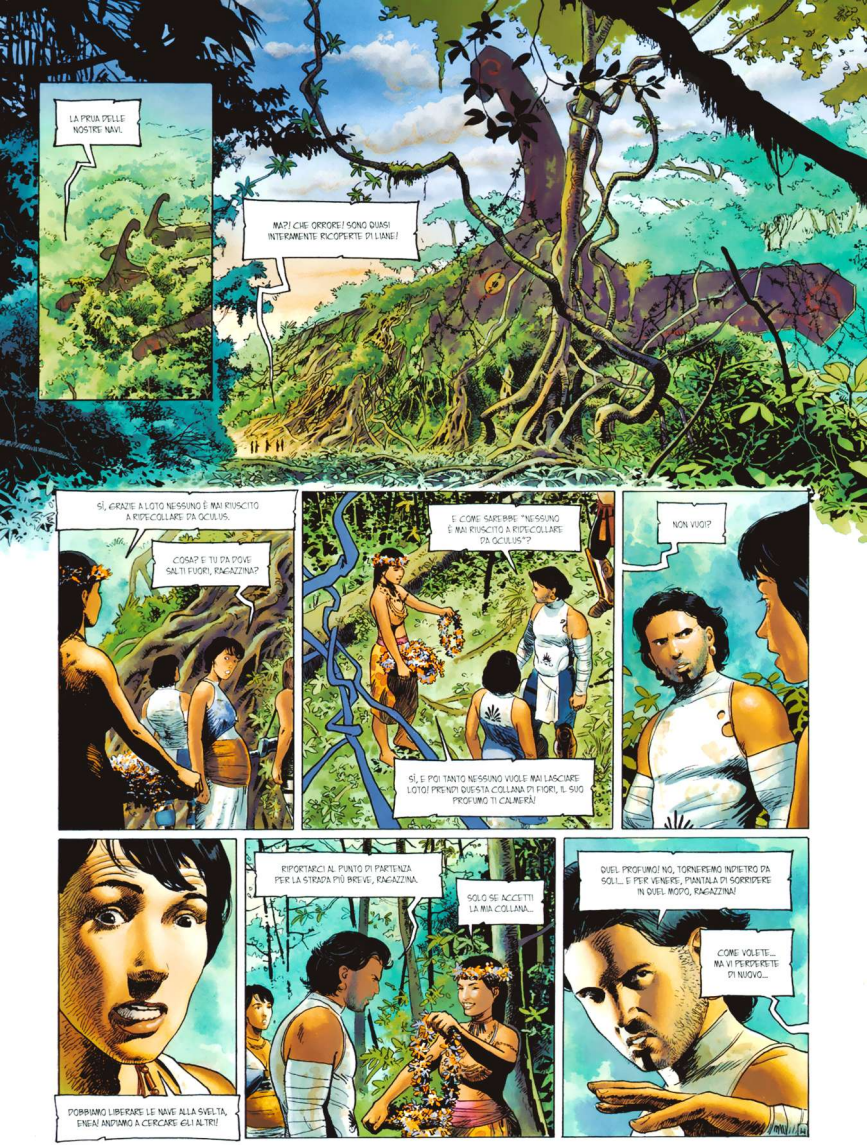
LA PRUA DELLE NOSTRE NAVI
MA?! CHE ORRORE! SONO QUASI INTERAMENTE RICOPERTE DI LIANE!
SÌ, GRAZIE A LOTO NESSUNO È MAI RIUSCITO A RIDECOLLARE DA OCULUS.
COSA? E TU DA DOVE SALTI FUORI, RAGAZZINA?
E COME SAREBBE "NESSUNO È MAI RIUSCITO A RIDECOLLARE DA OCULUS"?
SÌ, E POI TANTO NESSUNO VUOLE MAI LASCIARE LOTO! PRENDI QUESTA COLLANA DI FIORI, IL SUO PROFUMO TI CALMERÀ!
NON VUOI?
DOBBIAMO LIBERARE LE NAVI ALLA SVELTA, ENEA! ANDIAMO A CERCARE GLI ALTRI!
RIPORTIAMOCI AL PUNTO DI PARTENZA PER LA STRADA PIÙ BREVE, RAGAZZINA.
SOLO SE ACCETTI LA MIA COLLANA...
QUEL PROFUMO! NO, TORNEREMO INDIETRO DA SOLI... E PER VENERE, PIANTALA DI SORRIDERE IN QUEL MODO, RAGAZZINA!
COME VOLETE... MA VI PENTIRESTE DI NUOVO...

ECCOCI ARRIVATI, TROIANI! VEDETE, AVETE FATTO BENE AD ACCETTARE LE MIE COLLANE ALLA FINE.
SÌ, MI CHIEDO COME ABBIAMO FATTO A VIVERE COSÌ A LUNGO SENZA IL PROFUMO INEBRIANTE DI QUESTI FIORI.

AH! MA SONO TUTTI QUI... COS'È CHE VOLEVAMO DIRGLI, ANDROMACA?
CHE LE NOSTRE NAVI SONO RICOPERTE DI BELLISSIMI FIORI.

AH SÌ... RINGRAZIAMO IL GRANDE LOTO.

VENITE, RAGAZZI, VENITE! ARRIVATE GIUSTO IN TEMPO PER RICEVERE LA COMUNIONE DEL PISTILLO!

CHE IRIS E SUO FIGLIO SIANO ONORATI PER SEMPRE!

UHM... QUESTO POLLINE HA UN ASPETTO ANCHE MIGLIORE DEI PETALI DORATI DI IERI SERA.

SÌ... SLURP, ENEA... E SONO SICURA CHE HA BENEFICI ANCHE MAGGIORI...

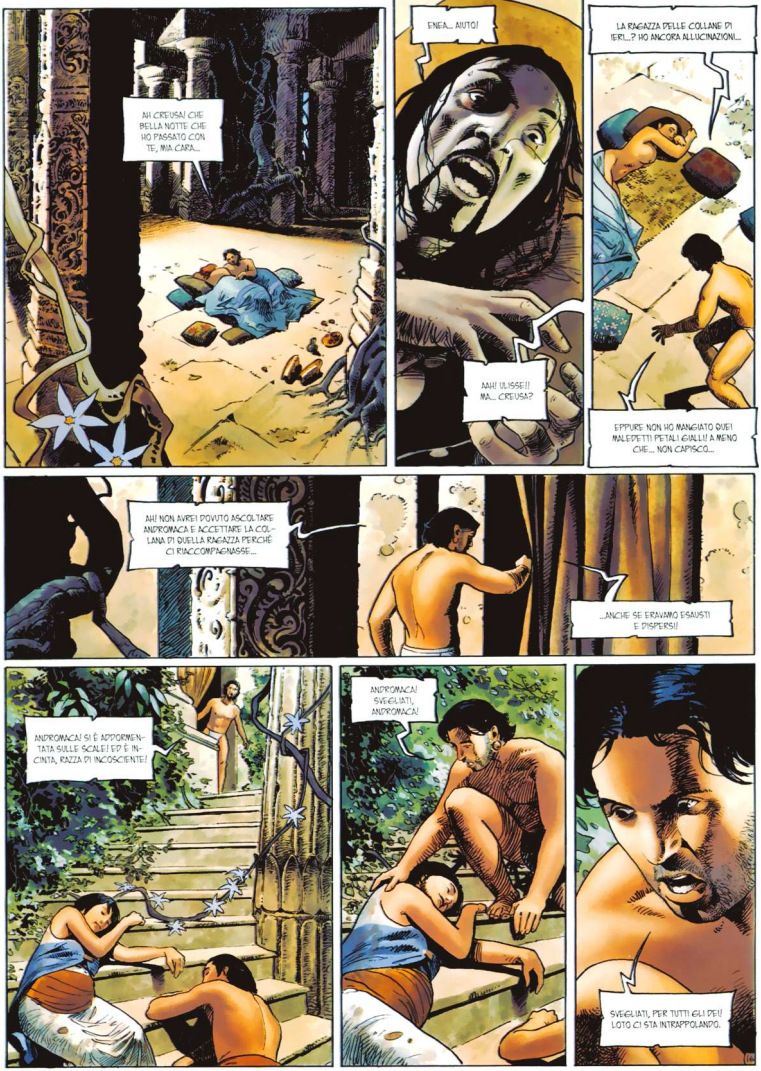
AH CREUSA! CHE BELLA NOTTE CHE HO PASSATO CON TE, MIA CARA...
ENEA... AIUTO!
AAH! ULISSE!! MA... CREUSA?
LA RAGAZZA DELLE COLLANE DI IERI...? HO ANCORA ALLUCINAZIONI...
EPPURE NON HO MANGIATO QUEI MALEFICI PETALI GIALLI! A MENO CHE... NON CAPISCO...
AH! NON AVREI DOVUTO ASCOLTARE ANDROMACA E ACCETTARE LA COLLANA DI QUELLA RAGAZZA PERCHÉ CI RIACCOMPAGNASSE...
...ANCHE SE ERAVAMO ESAUSTI E DISPERSI!
ANDROMACA! SI È ADDORMENTATA SULLE SCALE! ED È INCINTA, RAZZA DI INCOSCIENTE!
ANDROMACA! SVEGLIATI, ANDROMACA!
SVEGLIATI, PER TUTTI GLI DEI! LOTO CI STA INTRAPPOLANDO.

OH NO! GUARDA I NOSTRI TROIANI!
PIANTATELA! VI SEMBRA... LE PIANTE VI HANNO DROGATO! NON SAPETE PIÙ COSA FATE!
MA SÌ, ENEA... STO MOSTRANDO AI BAMBINI COME ABBELLIRE I PILASTRI DI QUESTA TORRE D'IRIS.
MA NO, PADRE! TI STAI STANCANDO PERCHÉ IRIS POSSA IPNOTIZZARTI FACILMENTE E ATTIRARTI NELLA GIUNGLA!
È PER QUESTO CHE LA VEGETAZIONE DISTRUGGE QUESTE MALEDETTE TORRI, PERCHÉ LA GENTE SI AMMAZZI DI FATICA A RIMETTERLE IN SESTO!
AH... NON ASCOLTA!
NO, È DIVENTATO UN BUON FIGLIO DEL LOTO, LUI... MA PRENDI UNA GOMMA, TI SENTIRAI MEGLIO.
NO, GRAZIE.
POVERO PICCOLO ULO! BISOGNA CONVINCERE GLI ALTRI A RIPOSARSI E A SMETTERE DI MANGIARE LE FOGLIE DI LOTO, ALTRIMENTI SARÀ UNA DISGRAZIA!

STAI DELIRANDO, ENEA! MANGIARE LOTO È UNA FORTUNA, AL CONTRARIO.
DIVENTANDO LOTOFAGHI REALIZZIAMO FINALMENTE IL NOSTRO DESTINO!
COME PUOI DIRE UNA COSA DEL GENERE, TU CHE NON SMETTEVI DI RIPETERE CHE DOVEVAMO RAGGIUNGERE AL PIÙ PRESTO IL PIANETA PROMESSO DA MIA MADRE VENERE!
DOVRESTI ESSERE AL LAVORO SULLA NOSTRA NAVE, INVECE DI DISCORRERE UNA COLONNA, PADRE!
E TU, FIGLIO, DOVRESTI SMETTERLA DI FAR PIANGERE IL BAMBINO!
SÌ, SMETTILA DI GRIDARE, ENEA, PER PIETÀ!
COSA, ANDROMACA? TI SEI APPORMENTATA DI NUOVO? MA NON È POSSIBILE!
SÌ, DORMIVO! E FACEVO ANCHE UN SOGNO MERAVIGLIOSO, PER UNA VOLTA! PERCIÒ TORNATENE DA UNA DELLE TUE CIRCEUSE E LASCIAMI IN PACE!
MA APRI GLI OCCHI, INSOMMA!
VUOI DAVVERO PASSARE LA VITA A DORMIRE E A MANGIARE QUESTA DROGA SOPORIFERA DI CUI SEI IMPREGNATA DA DUE GIORNI?!
MA... OOH, ENEA?!
HAI RAGIONE: SONO VITTIMA DEGLI PSICOTROPI, COME TE E I TUOI COMPAGNI... CI INEBRIETISCONO E CI UCCIDONO A FUOCO LENTO!

ANDIAMO, MIO PICCOLO BOCCIOLO. DEVONO ESSERE MOLTO TRISTI...
È LUI CHE NON VUOLE MANGIARE LA MIA GOMMA, MAMMA RADICE.

È FINITA, TESORO MIO...
UN ALTRO BANCHETTO E ANCHE NOI AVREMO DIMENTICATO CHE DOBBIAMO LIBERARE LE NOSTRE NAVI PER CERCARE ULISSE E ANDARCENE ALLA SVELTA DA QUI.

SÌ, BISOGNA SMETTERE DI MANGIARE IL LOTO TOSSICO! POVRANNO PUR ESSERCI ALTRE PIANTE NON PERICOLOSE.

TROIANA, IL NOSTRO CARO LOTO È L'UNICA PIANTA CHE RICOPRE TUTTO IL NOSTRO PIANETA... PERCHÉ RIFIUTARE DI MANGIARLO?
IN LOTO OGNI COSA È BUONA, E LA PROVA È CHE DÀ A CIASCUNO CIÒ CHE CERCA...

NON VI CAPISCO. IO RIMPIANGO DI ESSERE TALMENTE SATURA DI LOTO DA APPREZZARE DI MENO I SUOI BENEFICI! E POI, VOI CHE POTRESTE APPROFITTARE PIENAMENTE, NON VOLETE FARLO.

E ANCORA QUESTA IDEA DI LASCIARE OCULUS E DI ESPLORARE LA GIUNGLA! SOLO CHI È CHIAMATO DALLA NOSTRA IRIS SE NE VA.
E VANNO IN UN MONDO MIGLIORE, HO CAPITO BENE!

DOBBIAMO AGIRE SUBITO! TEMO CHE MIO PADRE VERRÀ CHIAMATO ENTRO BREVE...

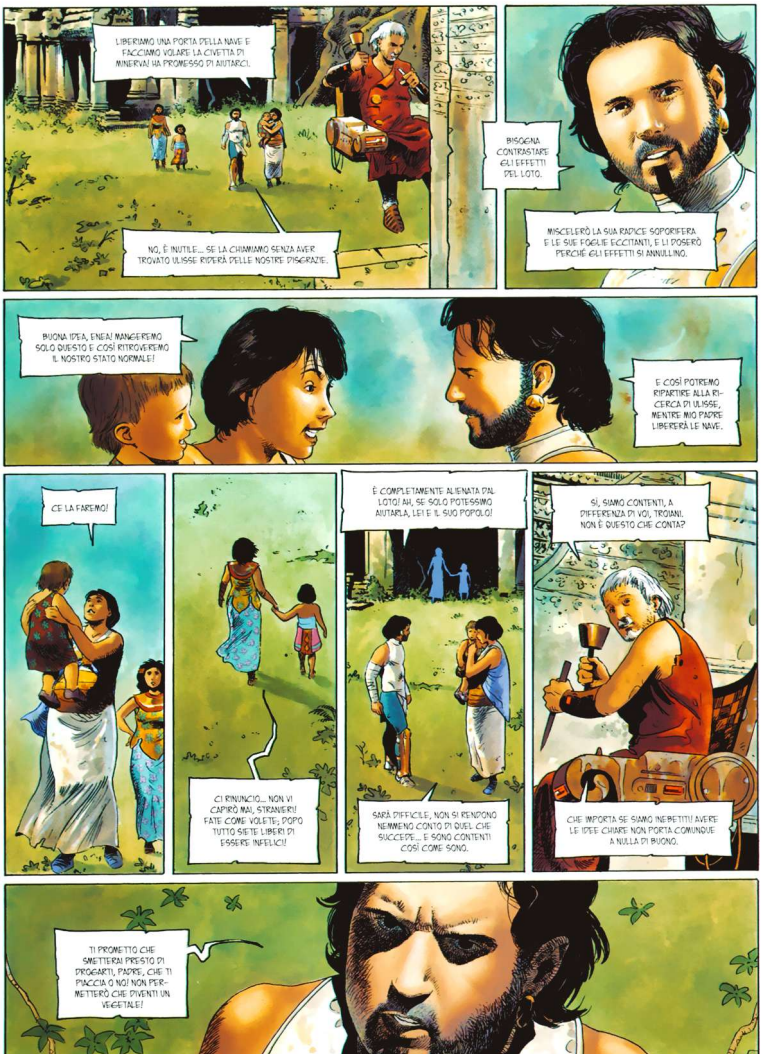
LIBERIAMO UNA PORTA DELLA NAVE E FACCIAMO VOLARE LA CIVETTA DI MINERVA! HA PROMESSO DI AIUTARCI.
NO, È INUTILE... SE LA CHIAMIAMO SENZA AVER TROVATO ULISSE RIDERÀ DELLE NOSTRE DISGRAZIE.
BISOGNA CONTRASTARE GLI EFFETTI DEL LOTO.
MESCOLERÒ LA SUA RADICE SOPORIFERA E LE SUE FOGLIE ECCITANTI, E LI POSERÒ PERCHÉ GLI EFFETTI SI ANNULLINO.
BUONA IDEA, ENEA! MANGEREMO SOLO QUESTO E COSÌ RITROVEREMO IL NOSTRO STATO NORMALE!
E COSÌ POTREMO RIPARTIRE ALLA RICERCA DI ULISSE, MENTRE MIO PADRE LIBERERÀ LE NAVI.
CE LA FAREMO!
CI RINUNCIO... NON VI CAPIRÒ MAI, STRANIERI! FATE COME VOLETE; POPO TUTTO SIETE LIBERI DI ESSERE INFELICI!
È COMPLETAMENTE ALIENATA DAL LOTO! AH, SE SOLO POTESSIMO AIUTARLA, LEI E IL SUO POPOLO!
SARÀ DIFFICILE, NON SI RENDONO NEMMENO CONTO DI QUEL CHE SUCCEDE... E SONO CONTENTI COSÌ COME SONO.
SÌ, SIAMO CONTENTI, A DIFFERENZA DI VOI, TROIANI. NON È QUESTO CHE CONTA?
CHE IMPORTA SE SIAMO INEBETITI? AVERE LE IDEE CHIARE NON PORTA COMUNQUE A NULLA DI BUONO.
TI PROMETTO CHE SMETTERAI PRESTO DI PROGARTI, PADRE, CHE TI PIACCIA O NO! NON PERMETTERÒ CHE DIVENTI UN VEGETALE!

SONO DUE GIORNI CHE SONO TORNATA A DORMIRE NORMALMENTE, ENEA! AVEVI RAGIONE, LA TUA MISCELA FUNZIONA ALLA GRANDE.
SÌ, MA LA PARTE DIFFICILE COMINCIA ORA.
SARÀ NECESSARIO UN DURO LAVORO PER LIBERARE LE NOSTRE NAVI, FIGLIOLI, MA CE LA FAREMO.
LA TUA VOLONTÀ RITROVATA È UN PIACERE PER LE ORECCHIE, PADRE.
MA NON POSSIAMO ASPETTARE TANTO, SE VOGLIAMO AVERE ANCORA UNA PICCOLA POSSIBILITÀ DI TROVARE I GRECI VIVI!
POVEREMO FARE A MENO DEL MATERIALE CHE È ALL'INTERNO DELLE STIVE!
VUOI DIRE CHE RINUNCIAMO A PRENDERE I VEICOLI... E CHE CI RIMETTIAMO A VAGARE A PIEDI NELLA GIUNGLA?!
SÌ, NON ABBIAMO ALTRA SCELTA!
E NON AVREMO NEANCHE LA CIVETTA DI MINERVA CON NOI! NON POTRÀ AIUTARCI E CHISSÀ CHE MOSTRO È QUESTA IRIS CHE HA ATTIRATO ULISSE!
VEDREMO.
MA GUARDA IL LATO POSITIVO: MINERVA NON POTRÀ NEMMENO AIUTARE IL RE D'ITACA, QUANDO IO LO UCCIDERÒ CON LE MIE MANI!

SECONDO I LOTOFAGI È DA QUESTA PARTE CHE SI SONO DIRETTI GLI ACHEI.
CHE CALDO!
QUANDO MANGIAVO LE FOGLIE DI LOTO STAVO MEGLIO.
SÌ, ANCHE IO MI SENTO SEMPRE PIÙ DEBOLE...
SILENZIO! UN'ALTRA PAROLA E VI ABBANDONO NELLA GIUNGLA!
PER FORTUNA ALMENO CI RESTA ANCORA IL PROFUMO DI QUESTI BEI FIORI...

MI CHIEDO COME ABBIANO FATTO I PRIMI LOTOFAGI AD ARRIVARE SU OCULUS SENZA TECNOLOGIA...

PAZZI! LA NOTTE È FATTA PER DORMIRE... IO MI RIPOSO UN PO', LI RAGGIUNGERÒ PIÙ TARDI.

PIÙ TARDI...

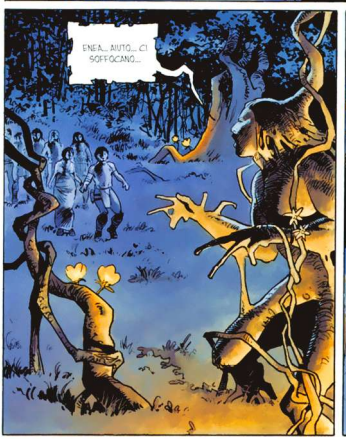
ENEA... AIUTO... CI SOFFOCANO...

HAI AVUTO UN'ALTRA VISIONE, VERO?
SÌ, QUESTI FIORI LUMINOSI DEVONO SATURARE L'ARIA DI SPORI! È IMPOSSIBILE SFUGGIRE DAVVERO A LOTO!

E SOPRATTUTTO LA FATICA... BISOGNEREBBE FARE UNA PAUSA...

NO! NON ABBIAMO TEMPO PER RIPOSARCI... DOBBIAMO CONTINUARE...

DOVEVI RESTARE ALLE NAVI, SE NON TI ANDAVA DI CAMMINARE, ANDROMACA.
SÌ, CAPO. BENE, CAPO!

OPS!

?!
MALEDETTA RADICE!

NON PUOI FARE ATTENZIONE, BESTIA DI UN MASCHIO?

E TU, AMAZZONE, POVRESTI OFFRIRTI A UNA "BESTIA DI UN MASCHIO", TI FAREBBE BENE!

MA PER QUESTO DOVRESTE NON AVERE PAURA DI NOI!
NON È PAURA, È DISGUSTO!
BRUTE CAGNE!
IMPOTENTI.
BASTA! PIANTATELA TUTTI! QUESTE PIANTE MALEDETTE VI FANNO AGIRE DA SCELLERATI.

È ORRENDO... NON SIAMO MIGLIORI DI QUANDO MANGIAVAMO IL LOTO! E TU, ENEA, SEI SEMPRE PIÙ AGGRESSIVO.
HAI RAGIONE, ANDROMACA, SENZA DUBBIO.

SONO D'AVVERO SPIACENTE PER QUELLO CHE VI FACCIO SUBIRE... A TUTTI VOI AVREI POTUTO CONCEDERE QUESTA PAUSA MOLTO PRIMA...

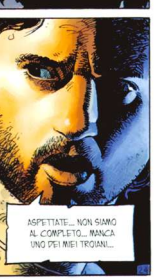
ASPETTATE... NON SIAMO AL COMPLETO... MANCA UNO DEI MIEI TROIANI...

PER DIANA! DOBBIAMO AVERLO PERSO PER STRADA!
DOBBIAMO TROVARLO... TORNIAMO SUI NOSTRI PASSI, PRESTO!

ERA DI QUI, ALMENO, SPERO...

ECCOLO! È PAZZESCO! LE RADICI LO RICOPRONO GIÀ!

STATE INDIETRO, LO LIBERO..

AAAH!

CHE ORRORE!!

QUELL'ALBERO... MI HA RICOPERTO COME LE NAVI...
NON HA SENSO!
È SI È GETTATO SU DI NOI PER MANGIARCI! AVETE VISTO LE FAUCI!

SÌ... MA DOVEVA ESSERE SOLO UN'ALTRA ALLUCINAZIONE..
ALLUCINAZIONE O NO, ENEA, SE A CAUSA DI TUTTO QUESTO HO UN ABORTO SPONTANEO TI SPEDISCO A FAR COMPAGNIA AL MIO BAMBINO NEGLI INFERI.

CI SIAMO GIÀ, ANDROMACA...
INSOMMA... SPERO CHE LA GIORNATA SIA STATA PIÙ FACILE PER MIO PADRE CHE PER NOI...
ENEA!
?!
PADRE?! TU? QUI?
ENEA, SEI VIVO!
NO! STO DELIRANDO!
STO DELIRANDO!
DELIRO!
ENEA! LA GIUNGLA CI HA ATTACCATI QUANDO ABBIAMO CERCATO DI LIBERARE LE NAVI DAGLI ALBERI.
STRANGOLATI.
I NOSTRI COMPAGNI SONO STATI DIVORATI.
AGGREDITI DALLE PIANTE!

E I LOTOFAGI HANNO RIFIUTATO DI AIUTARCI.
HANNO PERSINO DETTO DI LASCIARE LOTO TRANQUILLO, PERCHÉ COSÌ LUI AVREBBE FATTO LO STESSO!
BASTA COSÌ, TACI E STA' INDIETRO, SPORCO MOSTRO! SO CHE NON SEI MIO PADRE: SONO VENT'ANNI CHE NON È PIÙ IN GRADO DI CAMMINARE! NON SEI CHE L'ENNESIMA ALLUCINAZIONE!
NO, ENEA, SONO PROPRIO IO!
NO! NON È POSSIBILE CHE UN ALBERO SI METTA A CAMMINARE E A PARLARE! NON È POSSIBILE!
ENEA, DEVI TORNARE INDIETRO E AIUTARCI... POCO IMPORTA IL BASILEUS ULISSE.
NON TOCCARMI, IMMONDIZIA! STO PORMENDO COME I MIEI TROIANI, E STO SOGNANDO!
AIUTACI, FIGLIO MIO! CI SIAMO RINCHIUSI NELLE NAVI PER SFUGGIRE A LOTO!
TU NON ESISTI! TU NON ESISTI!

TU NON ESISTI...?
UFF... È SPARITO... FINALMENTE...
ENEA! AIUTO, ENEA!
?!
ULISSE? NON TI È BASTATA, NE VUOI ANCORA, ESCREMENTO!
ENEA, LOTO CI HA PRESI IN TRAPPOLA!
CI SOFFOCA LENTAMENTE! MORIREMO...
ENEA ENEA!
ENEA, APRI GLI OCCHI!

CHE INCUBO! UN TRONCO D'ALBERO CHIEDEVA IL MIO AIUTO, ANDROMACA, E SI GETTAVA SU DI ME...
SÌ, ENEA, ANCH'IO... MA ERA SOLO UN SOGNO!
I NOSTRI LASER SONO SPARITI, COME SE LE PIANTE LI AVESSERO RUBATI MENTRE DORMIVAMO... PER IMPEDIRCI DI APPICCARE ALTRO FUOCO?
GUARDA, SI SONO SERRATE ATTORNO A NOI, SIAMO PRIGIONIERI!
APESSO PER USCIRE DI QUI C'È SOLO QUESTO TUNNEL... COME SE LOTO VOLESSE GUIDARCI DA QUALCHE PARTE, DOPO AVERCI RESI INOFFENSIVI!
CAPISCO... ALLORA O STIAMO DELIRANDO, O LE NOSTRE ULTIME VISIONI AVEVANO UN FONDO DI VERITÀ.
A OGNI MODO, IRIS È RESPONSABILE DI TUTTO. SARÀ LEI AD ATTENDERCI ALLA FINE DEL TUNNEL...
SIETE ANCORA PRONTI A COMBATTERE LA MADRE DI LOTO? E A CONOSCERE FORSE LA STESSA SORTE DEGLI ACHEI?
"FORSE", ENEA? MA GUARDACI, DOMANI SAREMO TUTTI MORTI... TANTO VALE AFFRONTARLA QUESTA MALEDETTA DEA VEGETALE!
BENE, PROSEGUIAMO! AGGRAPPATEVI GLI UNI AGLI ALTRI E NON GUARDATE LE PIANTE CHE SI MUOVONO... CONCENTRATEVI SUL NOSTRO SCOPO.

EHI! SI È RICHIUSO!
MA CERTO, AH AH AH... NON VORRAI MICA SCAPPARE..

SPESSO I TROIANI FANNO DELL'UMOUR.
SEMPRE, QUANDO STANNO PER FARSI SOFFOCARE DA UN TUNNEL VEGETALE O MANGIARE DA UN BEL FIORE..

LÀ, DAVANTI, SEMBRA UN ACHEO...

SÌ, È IL CORPO DI UNO DEGLI UOMINI DI ULISSE... MA LE LIANE LO HANNO GIÀ DIVORATO PER METÀ... QUESTE ATROCITÀ SONO CARNIVORE!

E LÀ... CE NE SONO MOLTI ALTRI... IL TUNNEL NE È PIENO!
MA ALLORA I GRECI SONO TUTTI MORTI QUI! NON SONO ARRIVATI A TROIA?! E NOI...?

OH NO! LE PARETI CONTINUANO A MUOVERSI... SI RICHIUDONO SU DI NOI... MORIREMO ANCHE NOI!
NO, ANDROMACA! GUARDA! VEDO L'USCITA!

AVANTI! ORA VEDREMO QUESTI PRIS...

MA... NON È POSSIBILE!

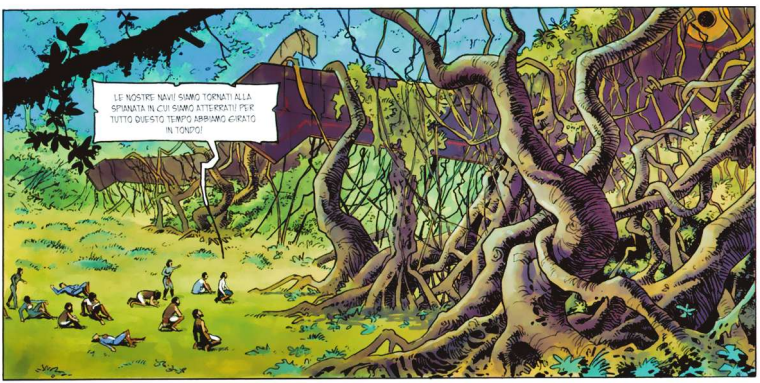
LE NOSTRE NAVI SIAMO TORNATI ALLA SPIANATA IN CUI SIAMO ATTERRATI? PER TUTTO QUESTO TEMPO ABBIAMO GIRATO IN TONDO!

MA ALLORA IRIS...?

QUESTA IRIS SI NASCONDEREBBE QUI, IN QUESTA RADURA AL CENTRO DELLE GRANDI COSTRUZIONI DI PIETRA?

SÌ... DEVI ESSERE PER QUESTO CHE I LOTOFAGI LE CHIAMANO "TORRI DI IRIS".

PER VENERE, MA QUESTA RADURA E QUESTE TORRI... FORMANO LE FIGURE GEOMETRICHE CHE ABBIAMO VISTO DALLO SPAZIO... QUELLE CHE CI HANNO ATTIRATO QUI...

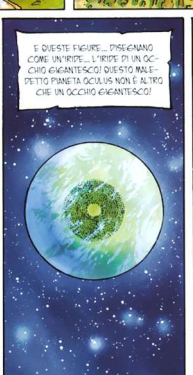
E QUESTE FIGURE... DISEGNANO COME UN'IRIDE... L'IRIDE DI UN OCCHIO GIGANTESCO! QUESTO MALEDETTO PIANETA OCULUS NON È ALTRO CHE UN OCCHIO GIGANTESCO!

ECCO! QUESTA RADURA È LA PUPILLA DELL'OCCHIO!
LA DEA IRIS DEI LOTOFAGI NON È UN FIORE... È SOLO IL MALEDETTO CENTRO DEL LORO MALEDETTO PIANETA!

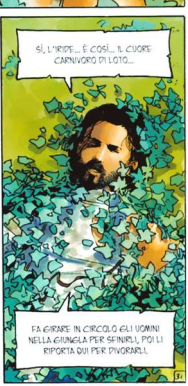
SÌ, L'IRIDE... È COSÌ... IL CUORE CARNIVORO DI LOTO...
FA GIRARE IN CIRCOLO GLI UOMINI NELLA GIUNGLA PER SFINIRLI, POI LI RIPORTA QUI PER DIVORARLI.

È VERO...
ECCO LE TOMBE DEI VIAGGIATORI CHE SONO ATTERRATI QUI PRIMA DI VOI. PRESTO LI RAGGIUNGERETE E SARETE PER SEMPRE CON LOTO E IN LOTO.
SONO PAZZO O QUELL'ESPERA STA INTERRANDO VIVI I NOSTRI COMPAGNI?
È ORRIBILE! LOTO HA TRASFORMATO UN PIANETA INTERO IN UNA TRAPPOLA E ATTIRA I MORTALI COME MOSCHE...
UN OCCHIO GIGANTE CI HA IPNOTIZZATI DALLO SPAZIO... PERCHÉ SERVISSIMO DA CIBO A UNA PIANTA CANNIBALE!
LA CITTÀ DI PIETRA SERVE A QUESTO: A FAR ATTERRARE QUELLI CHE SERVIRANNO DA CONCIME A LOTO...
ESAGERI, UOMO... PARLI COME SE LOTO VI VOLESSE MALE.
VI ASSORBIRÀ, È VERO... MA ANCHE VOI AVETE MANGIATO LE SUE FOGLIE E LE SUE RADICI! NON È NIENTE DI PIÙ DEL NORMALE CICLO DELLA VITA.
NO, NON È UNA VISIONE INDOTTA DALLA DROGA... MIO FIGLIO ENEA E GLI ALTRI... LE PIANTE LI HANNO FATTI PRIGIONIERI PROPRIO DAVANTI A NOI!
BISOGNA MANDARE DEI GUERRIERI A LIBERARLI, PRIMA CHE SIA TROPPO TARDI!

MADRE VENERE, LA TUA PROFEZIA SUL NOSTRO REGNO FUTURO ERA FALSA. MORIREMO TUTTI QUI, COME I GRECI DI ULISSE!
SÌ! SONO TUTTI MORTI... SALVO IL LORO RE E IL SUO AMANTE, CHE SI SONO NASCOSTI NELLA NAVE PIÙ AVANTI ALLA VOSTRA.
ULISSE VIVE ANCORA... E LA SUA NAVE È PIÙ AVANTI ALLA NOSTRA, PER DI PIÙ... AH AH... LOTO CI HA PROPRIO FREGATI.
FUOCO A VOLONTÀ! MANDATE A FUOCO TUTTE QUELLE SCHIFOSE PIANTE FETENTI SU DUE ZAMPE!
FACCIAMOGLI PASSARE LA VOGLIA DI RICOMINCIARE, BASTARDI TRADITORI DELL'UMANITÀ!
FARÒ UN DESERTO DI QUESTA GIUNGLA! NON MORIREMO SOLI!
STRATEGIA, SIETE, SALVO!
I LOTOFAGI? BRUCIANO COME PIANTE?!
SÌ! SONO FIGLI DI LOTO, COME GLI ALBERI! SONO PIANTE, NON UMANI!
TUTTI ALLA NAVE, PRESTO! LOTO ATTACCA DI NUOVO!

COMMANDO A NAVE! APRITE LE PORTE!
RITIRATA! RITIRATA!
INDIETRO, MALEDETTI!
AARGH!
AIUTO!
FINALMENTE...
SIA LODATA TUA MADRE VENERE, SIETE TUTTI IN VITA, ENEA!
NON È ANCORA GIUNTA L'ORA DI RINGRAZIARE GLI DEI, PADRE...

SONO FINALMENTE RIUSCITO A CAPIRE LOTO E IRIS... SO ANCHE COSA VI È SUCCESSO... MI HAI SOGNATO, LA NOTTE PASSATA, VERO? E ANCHE ULISSE?
SÌ, MA CALMATI, SEI ESAUSTO...
LE PIANTE NON POSSONO FARE NULLA CONTRO L'ACCIAIO DELLA NOSTRA NAVE... ORA SIAMO TUTTI AL SICURO.
NON TUTTI! QUEI SOGNI NON ERANO VERI SOGNI... PROGIAN-POCI, LOTO HA INSTAURATO COME UNA CONNESSIONE TRA TUTTI NOI!
HO VISTO ULISSE, STA MORENDO, INTRAPPOLATO NELLA SUA NAVE RICO-PERTA DI PIANTE, LÀ DAVANTI A NOI!
NON POSSIAMO ABBANDONARLO A LOTO... NON SIAMO LOTOFAGI, NOI...
NO, ENEA, SIAMO TROIANI! E IL NOSTRO POPOLO È STATO MASSACRATO A CAUSA DI ULISSE, TI RICORDO! TUA MOGLIE È MORTA PER CAUSA SUA!
PUNIAMOLO E CERCHIAMO IL MODO DI ANDARCENE DA QUESTO PIANETA MALEDETTO.
ANCHE SE, SAI BENISSIMO CHE NON POSSIAMO LIBERARCI DALLE RADICI DI LOTO DA SOLI... FINIREMO RINCHIUSI NELLA NOSTRA NAVE COME IL RE D'ITACA...
MA SE LUI È CON NOI, LA SUA DEA MINERVA CI SALVERÀ...
HAI RAGIONE... ALLORA DAL MOMENTO CHE NON ABBIAMO SCELTA... LIBERIAMO LA NAVE DI ULISSE PRIMA CHE LOTO BLOCCHI TUTTI I CANNONI...

GLI ALBERI!
SI RIFIUTANO DI LIBERARLI!
È ORRIBILE!
FARANNO A PEZZI LA NAVE!
ULISSE! STA USCENDO INSIEME A SINONE! COPRITELI!!
EH? NO? SPENGONO LE FIAMME...

CONTINUATE A SPARARE!
AAH...
SINONE?! NO!!
LASCIALO, MOSTRO!
LASCIALO, LOTO! NON HAI IL DIRITTO DI PRENDERMELO!
SINONE?!
IL TUO AMATO...
BIN... IH... MA...
SONO IO...
SINONE! OH NO...
IO TI AMO...
TI AMO...

ULISSE, SEI NOSTRO PRIGIONIERO...
HIARK! HIARK!
QUESTE RISA... NO, È DI LOTO CHE SONO PRIGIONIERO, NON DI VOI, TROIANI... CI CONTROLLA TUTTI... È GIÀ SUCCESSA LA STESSA IDENTICA COSA CON NOI...
TRA DIECI GIORNI SAREMO MORTI ASFISSIATI... CI DISGREGA LENTAMENTE ASSIEME ALLA NAVE... SÌ, IO RITROVERÒ SINONE... E TU, TUA MOGLIE... NEGLI INFERI.
AVANTI, BASILEUS, LA TUA PROTETTRICE MINERVA PUÒ ANCORA SALVARCI.
NO, ENEA, HO GIÀ PROVATO DIVERSE VOLTE A CONTATTARLA... INVANO... QUESTO LUOGO DEVE ESSERE AL CENTRO DEL REGNO DI UN ALTRO DIO.
SÌ, MA CI HA AFFIDATO LA SUA CIVETTA PREFERITA PRIMA DI MANDARCI ALLA TUA RICERCA... QUINDI CHISSÀ...?
COSA?! TOGLILE L'ELMO! PRESTO!

CERERE!

CERERE!
CERERE, DEA DEI FIORI, DEGLI ALBERI E DELLE PIANTE!
MINERVA?
AAAAAA
AAAAA
AAA

AAAAAAAAAAAAHHHHH

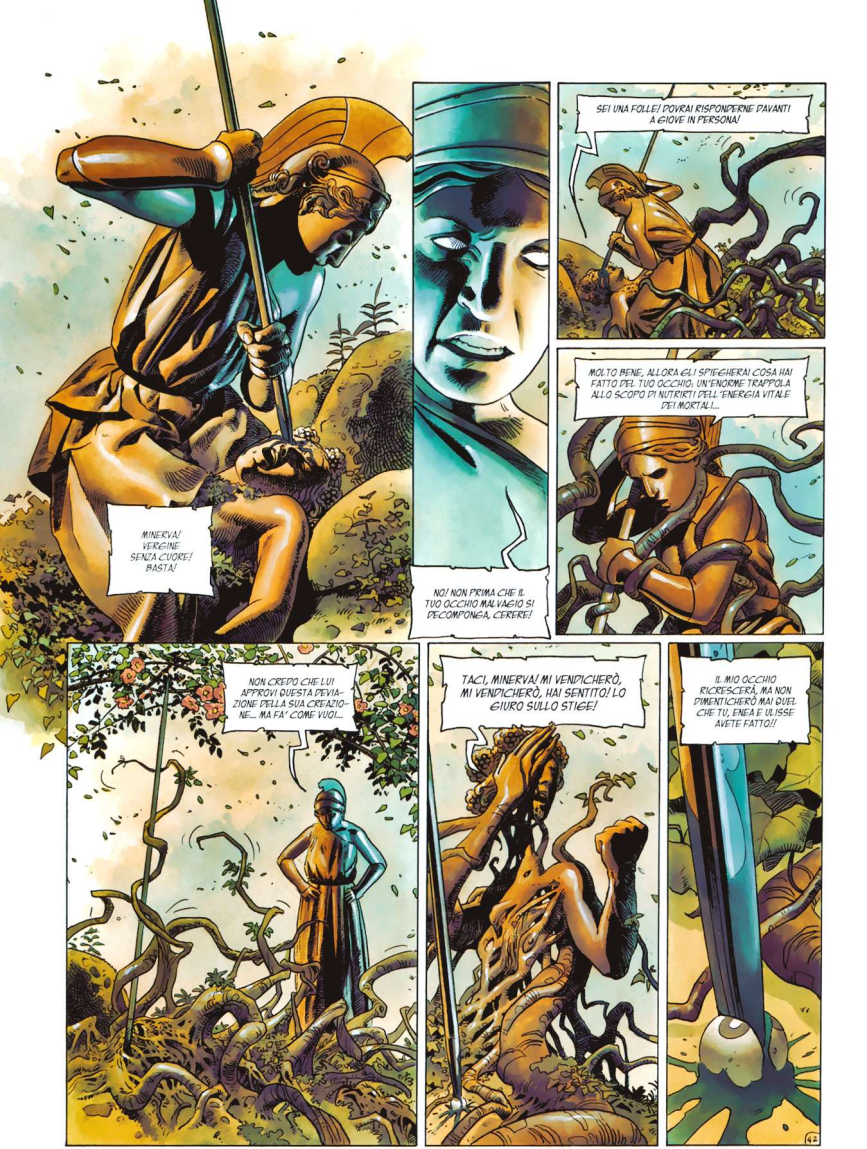
MINERVA! VERGINE SENZA CUORE! BASTA!
NO! NON PRIMA CHE IL TUO OCCHIO MALVAGIO SI DECOMPONGA, CERERE!
SEI UNA FOLLE! DOVRAI RISPONDERNE DAVANTI A GIOVE IN PERSONA!
MOLTO BENE, ALLORA GLI SPIEGHERAI COSA HAI FATTO DEL TUO OCCHIO: UN'ENORME TRAPPOLA ALLO SCOPO DI NUTRIRTI DELL'ENERGIA VITALE DEI MORTALI...
NON CREDO CHE LUI APPROVI QUESTA DEVIAZIONE DELLA SUA CREAZIONE... MA FA' COME VUOI...
TACI, MINERVA! MI VENDICHERÒ, MI VENDICHERÒ, HAI SENTITO? LO GIURO SULLO STIGE!
IL MIO OCCHIO RICRESCERÀ, MA NON DIMENTICHERÒ MAI QUEL CHE TU, ENEA E ULISSE AVETE FATTO!!

QUESTO SILENZIO... FORSE...? MINERVA CI AVRÀ SALVATI?
RINCHIUDETE ULISSE E VEDREMO.
GUARDATE! LOTO APPASSISCE COME UNA PIANTA SECCA!
MA... NEVICA?
SÌ, LOTO È BELL'E MORTO.

DOVREMO RESTITUIRE A ULISSE IL SUO SINONE... ANCHE SE SONO GRECI...
È TERRIBILE! IRIS AVEVA SPINTO CENTINAIA DI NAVI A INCAGLIARSI!
SÌ, LOTO HA DIVORATO MIGLIAIA DI UOMINI!
LA TRAPPOLA ERA PERFETTA. PROVO QUASI PIETÀ PER I LOTOFAGI.
È FREDDO COME L'ACCIAIO... POTREBBE ESSERE CON QUESTO CHE MINERVA HA UCCISO LOTO...
E QUELLO SECONDO TE COS'È?
O PIUTTOSTO CHE HA REGALATO A OCULUS IL SUO PRIMO INVERNO.

SONO GIÀ DUE MESI CHE SIAMO TORNATI NELLO SPAZIO, PADRE, E MOLTI DI NOI SONO ANCORA INTOSSICATI.
LE SPORE DI LOTO SI SONO INFILTRATE DAPPERTUTTO NELLE NOSTRE NAVI!

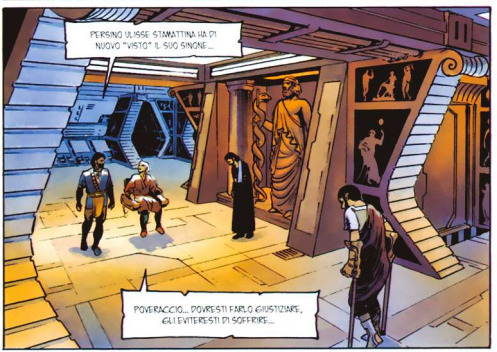
PERSINO ULISSE STAMATTINA HA DI NUOVO "VISTO" IL SUO SINGHE....
POVERACCIO... POVRESTI FARLO GIUSTIZIARE, GLI EVITEREBBE DI SOFFRIRE...

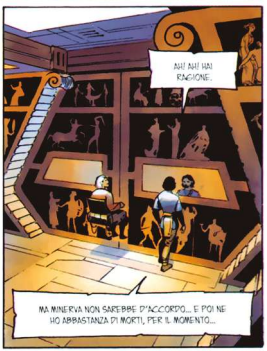
AH! AH! HAI RAGIONE.
MA MINERVA NON SAREBBE D'ACCORDO... E POI NE HO ABBASTANZA DI MORTI, PER IL MOMENTO...

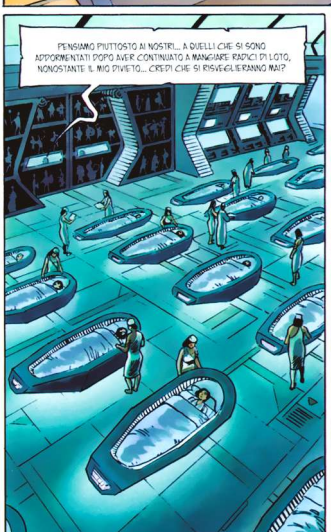
PENSIAMO PIUTTOSTO AI NOSTRI... A QUELLI CHE SI SONO ADDORMENTATI DOPO AVER CONTINUATO A MANGIARE RADICI DI LOTO, NONOSTANTE IL MIO DIVIETO... CREDI CHE SI RISVEGLIERANNO MAI?

NON LO SO, FIGLIOLO.
TEMO CHE LORO LI ABBIA RESI VEGETALI PER SEMPRE.

ALMENO NOI DUE SIAMO TORNATI IN NOI...

ANCHE SE QUESTO VUOL DIRE AFFRONTARE LA REALTÀ... E ACCETTARE DI NON RIVEDERE PIÙ CREUSA... MAI PIÙ...

CHE RACCONTO TERRIBILE, VIRGILIO! DOPO LA MORTE MINERALE SUL PIANETA MADRE, ENEA HA DOVUTO AFFRONTARE LA MORTE VEGETALE SU OCULUS!
SÌ, IMPERATRICE...
ANCHE SE IL NOSTRO GLORIOSO IMPERO L'HA ADDOMESTICATA, DOBBIAMO RICORDARCI CHE LA NATURA NON EGITA A MANGIARE I SUOI STESSI FIGLI, SE LA SI LASCIA FARE...
SÌ, LA VITA È DAVVERO TROPPO BREVE PER PASSARLA NELL'OBLIO E NELLE DROGHE, E DIVENTARE, COME I LOTOFAGI, UN VEGETALE SENZA PASSIONE.
ALCUNI HANNO PERSINO CREDUTO CHE LE STAGIONI SIANO COMPARSE IN SEGUITO A QUESTA TRAGEDIA, PER RICORDARE AGLI UOMINI CHE LA NATURA DÀ LA MORTE COME DÀ LA VITA.
I NOSTRI ANTENATI DELLA REMOTA EPOCA PRE-STELLARE NON OFFRIVANO FORSE SACRIFICI UMANI ALLA DEA CERERE?
HAI RAGIONE, VIRGILIO... MEGLIO FONDARE IMPERI, SCRIVERE POEMI E INNAMORARSI...
MA CONCEDIMI, IO CHE HO GIÀ FATTO TUTTO QUESTO, DI DIMENTICARE UN SECONDO LA MORALE DELLA TUA STORIA... ANCHE L'UOMO HA LE SUE STAGIONI!
LASCIAMI DIMENTICARE CHE ANCHE LE IMPERATRICI INVECCHIANO.
ALLE ERBE, AI FUNGHI E AI FRUTTI DELLA VIGNA!

1E dERNiER tROYEN

tome 3 les lotophages

Victime de la cruauté des dieux, Troie a disparu dans un torrent de fer et de feu. Seul le stratège Énée a réussi à échapper à l'esclavage et à la mort. Avec quelques compagnons, il parcourt désormais l'espace à la recherche de la nouvelle planète que sa mère, la déesse Vénus, lui a promise. Mais son destin n'est décidément pas de trouver la paix.

À peine sauvé de la Méduse, Énée est bientôt contraint par la déesse Minerve de partir à la recherche du basileus Ulysse qui a mystérieusement disparu. Dans sa quête, le stratège troyen atterrit sur une étrange planète recouverte par une végétation luxuriante. Seules de colossales tours de pierre en émergent, comme pour attirer l'attention des voyageurs spatiaux. Leurs habitants, les Lotophages, sont accueillants, très accueillants... tellement accueillants que personne n'est jamais parvenu à repartir de leur planète. Jamais...

Librement inspiré de l'Odyssée d'Homère et de l'Énéide de Virgile, le Dernier Troyen conte les origines légendaires de la Rome galactique.

ChRONiQUES dE l'ANTiQUité GALACTiQUE

1E dERNiER tROYEN
1 - le cheval de troie
2 - la reine des amazones
3 - les lotophages
4 - carthago (à paraître)

1E fléAU dES DiEUX
1 - morituri te salutant
2 - dies irae
3 - urbi et orbi
4 - vae victis
5 - dei ex machina
6 - exit (à paraître)

53 - 2883 - 6
9 782849 462683
www.soleil-lesite.com

valérie mangin . thierry démarez

LE DERNIER TROYEN

QUADRANT SOLAIRE

carthago

PROGETTO ALESSANDRIA

1692

CRONACHE DELL'ANTICHITA` GALATTICA: L'ULTIMO TROIANO - 4

Fumetto Francese

Testi di: Valérie Mangin
Disegni di: Thierry Démarez

TRATTO DA CRONACHE DELL'ANTICHITA` GALATTICA: L'ULTIMO TROIANO (ed: PLANETA)

Progetto Alessandria nasce dall'esempio di numerosi gruppi e persone della rete con lo scopo di salvaguardare le opere fumettistiche realizzandone versioni digitali di facile e sicura conservazione per decenni, nonchè per rendere possibile la loro lettura tramite i nuovi apparecchi elettronici come tabletPC, Ebook Reader, Palmari, ecc.

La consultazione e la lettura di questo fumetto è lecito (almeno moralmente) solo nel caso possediate l'originale versione cartacea, o nel caso in cui il fumetto sia ormai esaurito come numero arretrato o non più recuperabile per la chiusura della casa editrice.

Il gusto di leggere un fumetto su carta è insostituibile, sostenete quindi le case editrici e i loro sforzi comprando i loro prodotti.

Qualora uscisse una versione digitale UFFICIALE siete pregati di cancellare questo file.

Grazie.

Questo file è stato realizzato senza alcuno scopo di lucro ed esclusivamente per uso personale.
La sua vendita in qualsiasi forma è vietata e illegale.

Scan & Edit by D.D.T.

cronache dell'antichità galattica

L'ultimo troiano

PLANETA DeAGOSTINI®

Italia: Direttore: Ernesto Buzzolone. Indirizzo: Il Trav. Galileo Galilei, 19, 80029 Arzano (Na)

Chroniques de l'antiquité galactique: Le Dernier Troyen
© MC Productions / Mangin / Démarez. All rights reserved.

CRONACHE DELL'ANTICHITÀ GALATTICA: L'ULTIMO TROIANO.
Pubblicazione Editorial Planeta DeAgostini, S.A.
Diagonal, 662-664, 4º B, 08034-Barcelona.
ISBN: 978-84-674-7876-1.
Copyright © 2009 Editorial Planeta DeAgostini, S.A., sulla presente edizione.
Tutti i diritti riservati.

Traduzione: Irene Bozzeda, Erell Preti.

Stampato in Italia da DEAPRINTING
Officine Grafiche Novara 1901 s.p.a. Corso della Vittoria 91- Novara.
(VII/09). (I676).
Printed in Italy/Stampato in Italia.

· Distribuzione esclusiva per le edicole:
m-dis Distribuzione Media S.p.A.
via A. Rizzoli 2, 20132 Milano. Tel: 02 25821; telefax: 02 25825203, e.mail: info@m-dis.it.
· Distribuzione per fumetterie e arretrati:
Gruppo Alastor
Il Trav. Galileo Galilei 19, Arzano. Tel: 081 7314770; e.mail: info@alastor.sm.
· Distribuzione per Librerie:
Messaggerie Libri S.p.A.
Via Verdi, 8, Assago, Tel: 02 45774200/210; www.meli.it

È vietata la riproduzione e la trasmissione dei contenuti, totale o parziale,
in ogni genere e linguaggio senza il previo consenso scritto dell'editore.
Le infrazioni verranno perseguite ai sensi di legge.

www.planetadeagostinicomics.it

.... Cartagine ....

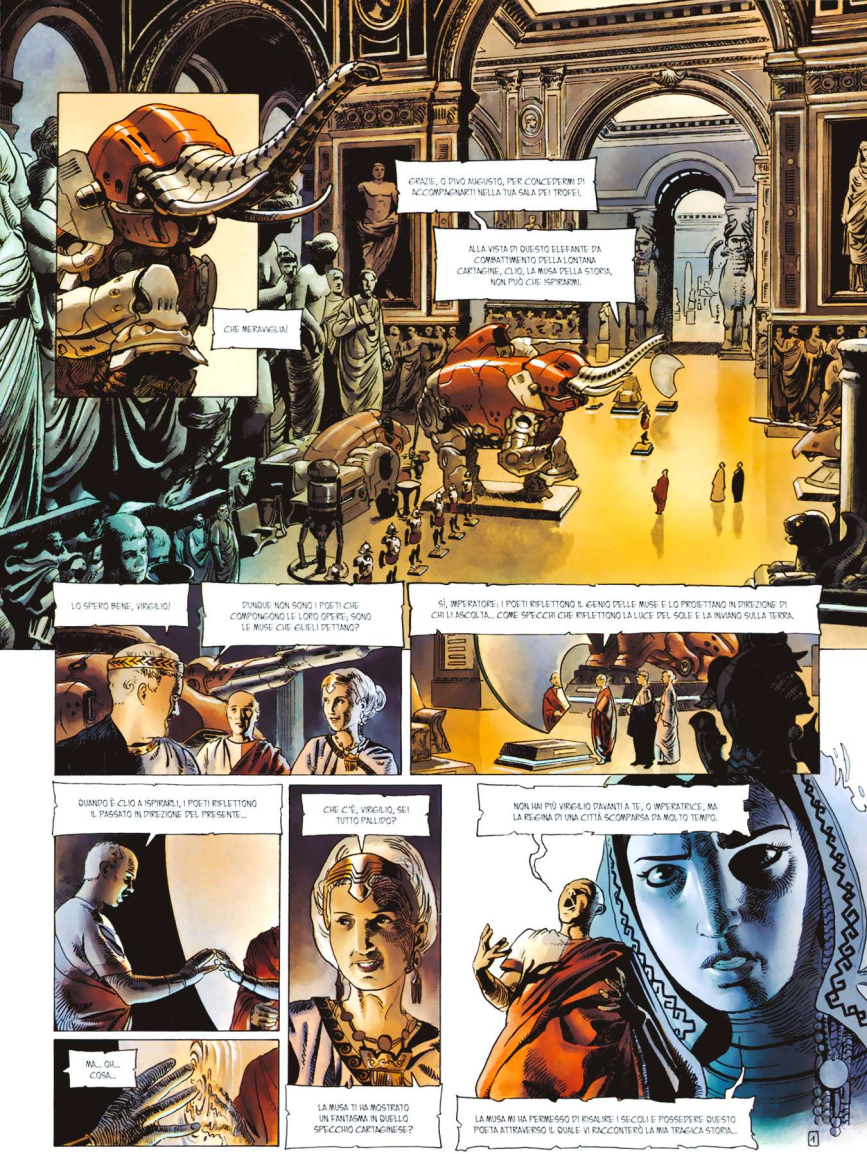
GRAZIE, O PIVO AUGUSTO, PER CONCEDERMI DI ACCOMPAGNARTI NELLA TUA GALA DEI TROFEI.
ALLA VISTA DI QUESTO ELEFANTE DA COMBATTIMENTO DELLA LONTANA CARTAGINE, CLIO, LA MUSA DELLA STORIA, NON PUÒ CHE ISPIRARMI.
CHE MERAVIGLIA!
LO SPERO BENE, VIRGILIO!
DUNQUE NON SONO I POETI CHE COMPONGONO LE LORO OPERE, SONO LE MUSE CHE GLIELI DETTANO?
SÌ, IMPERATORE: I POETI RIFLETTONO IL GENIO DELLE MUSE E LO PROIETTANO IN DIREZIONE DI CHI LI ASCOLTA... COME SPECCHI CHE RIFLETTONO LA LUCE DEL SOLE E LA INVIANO SULLA TERRA.
QUANDO È CLIO A ISPIRARLI, I POETI RIFLETTONO IL PASSATO IN DIREZIONE DEL PRESENTE...
MA... OH... COSA...
CHE C'È, VIRGILIO, SEI TUTTO PALLIDO?
LA MUSA TI HA MOSTRATO UN FANTASMA IN QUELLO SPECCHIO CARTAGINESE?
NON HAI PIÙ VIRGILIO DAVANTI A TE, O IMPERATRICE, MA LA REGINA DI UNA CITTÀ SCOMPARSA DA MOLTO TEMPO.
LA MUSA MI HA PERMESSO DI RISALIRE I SECOLI E POSSEDERE QUESTO POETA ATTRAVERSO IL QUALE VI RACCONTERÒ LA MIA TRAGICA STORIA...

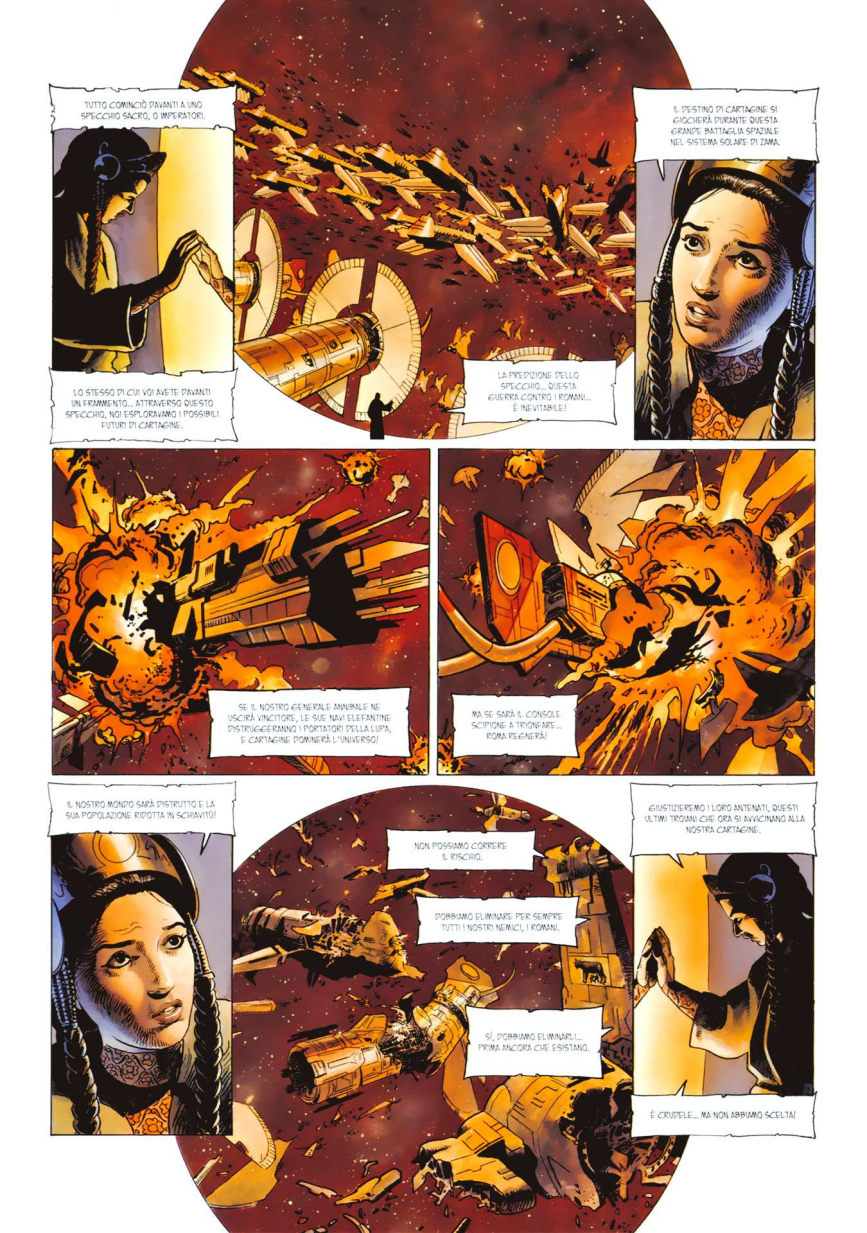
TUTTO COMINCIÒ DAVANTI A UNO SPECCHIO SACRO, O IMPERATORI.
LO STESSO DI CUI VOI AVETE DAVANTI. UN FRAMMENTO... ATTRAVERSO QUESTO SPECCHIO, NOI ESPLORAVAMO I POSSIBILI FUTURI DI CARTAGINE.
LA PREDIZIONE DELLO SPECCHIO... QUESTA GUERRA CONTRO I ROMANI... È INEVITABILE!
IL DESTINO DI CARTAGINE SI GIOCHERÀ DURANTE QUESTA GRANDE BATTAGLIA SPAZIALE NEL SISTEMA SOLARE DI ZAMA.
SE IL NOSTRO GENERALE ANNIBALE NE USCIRÀ VINCITORE, LE SUE NAVI ELEFANTINE DISTRUGGERANNO I PORTATORI DELLA LUPA, E CARTAGINE DOMINERÀ L'UNIVERSO!
MA SE SARÀ IL CONSOLE SCIPIONE A TRIONFARE... ROMA REGNERÀ!
IL NOSTRO MONDO SARÀ DISTRUTTO E LA SUA POPOLAZIONE RIDOTTA IN SCHIAVITÙ!
NON POSSIAMO CORRERE IL RISCHIO.
DOBBIAMO ELIMINARE PER SEMPRE TUTTI I NOSTRI NEMICI, I ROMANI.
SÌ, DOBBIAMO ELIMINARLI... PRIMA ANCORA CHE ESISTANO.
GIUSTIZIERÒ I LORO ANTENATI, QUESTI ULTIMI TROIANI CHE ORA SI AVVICINANO ALLA NOSTRA CARTAGINE.
È CRUDELE... MA NON ABBIAMO SCELTA!

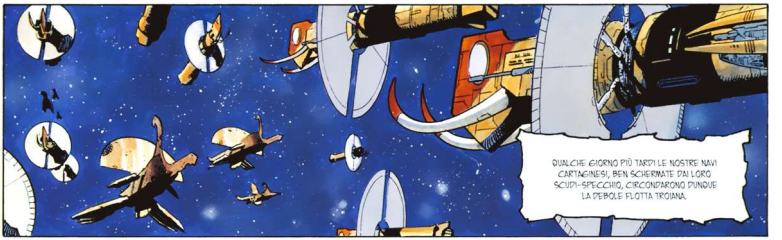
QUALCHE GIORNO PIÙ TARDI LE NOSTRE NAVI CARTAGINESI, BEN SCHERMATE DAI LORO SCUDI-SPECCHIO, CIRCONDARONO D'INTORNO LA DEBOLE FLOTTA TROIANA.

LI HAI MANOVRATI PERFETTAMENTE, BARCA...
...I TROIANI SONO IN NOSTRA BALIA; DISTRUGGEREMO LE LORO NAVI SENZA METTERE I NOSTRI IN PERICOLO.

SONO AI TUOI ORDINI, MIA REGINA. ORDINA DI FARE FUOCO E, NEL GIRO DI UN'ORA, DI QUELLE NAVI NON RESTERANNO ALTRO CHE CENERI DISPERSE NEL COSMO.

AH, BARCA! POSSIAMO UCCIDERE QUESTA GENTE SENZA LASCIARE LORO LA BENCHÉ MINIMA POSSIBILITÀ, A CAUSA DI UN CRIMINE CHE, FORSE, COMMETTERANNO I LORO LONTANI DISCENDENTI?

LO SO, MIA REGINA, MA LA LORO MORTE È NECESSARIA ALLA SOPRAVVIVENZA DEL NOSTRO POPOLO, ME L'HAI DETTO TU STESSA!

SÌ... IO SONO DIDONE, REGINA DI CARTAGINE! DEVO SACRIFICARE I MIEI SCRUPOLI AL MIO DOVERE DI SOVRANA...
DEVO ESSERE SPIETATA, QUANDO NECESSARIO.

GENERALE BARCA, CHE L'ATTACCO...
MIA REGINA... È INCREDIBILE!!

DALLA NAVE AMMIRAGLIA ARRIVA UN MESSAGGIO DEI TROIANI, NONOSTANTE IL NOSTRO SCUDO PROTETTORE!

MA È IMPOSSIBILE!

SAREBBE LA PRIMA VOLTA CHE IL NOSTRO SPECCHIO DI PROTEZIONE NON RIMANDA INDIETRO ALL'EMITTENTE LE ONDE RADIO E GLI ALTRI RAGGI!

TI ASSICURO, MIA REGINA...

UMM... SOLO GLI DEI SONO CAPACI DI SIMILI PROPOSTE...

ASCOLTIAMO IL MESSAGGIO PRIMA DI LANCIARE L'ATTACCO, NON SI SA MAI...

PERCHÉ QUESTO ACCERCHIAMENTO? SONO LO STRATEGA ENEA E VIAGGIO IN PACE CON I MIEI TROIANI E QUALCHE AMAZZONE...

LE NOSTRE NAVI SONO MOLTO DANNEGGIATE; NON POSSONO COSTITUIRE NÉ UNA MINACCIA NÉ UN BOTTINO DI GUERRA INTERESSANTE.

CI LIMITIAMO AD ATTRAVERSARE IL VOSTRO QUADRANTE STELLARE.

CERCHIAMO IL PIANETA CHE IL DESTINO CI HA ATTRIBUITO IN SEGUITO ALLA CADUTA DI TROIA... COME PREDETTO DA MIA MADRE, LA DEA VENERE.

VENERE?...

VI PREGO, RISPETTATE LA VOLONTÀ DEGLI DEI.
RISPARMIATE IL MIO POPOLO E LASCIATE CHE PROSEGUA IL SUO CAMMINO.
"MIA MADRE VENERE"? AVREI POTUTO INTERROGARE LO SPECCHIO SACRO A PROPOSITO DI QUESTO STRATAGEMMA...
MA... "VENERE"? NON È IL NOME CHE I POPOLI CHE VIVONO OLTRE LA NEBULOSA DI SIPONE DANNO ALLA NOSTRA GRANDE DEA TANIT?
SÌ, REGINA DIPONE; QUESTO TROIANO SOSTIENE DI ESSERE IL FIGLIO DI TANIT-LA-LUMINOSA.
IL FIGLIO DELLA DEA... È QUESTO CHE SENTO?

È COME SE IL REGNO DEGLI DEI PENETRASSE NEL TRISTE RIFLESSO CHE LA NOSTRA REALTÀ NE RESTITUISCE.

IN EFFETTI, LA DEA VENERE—TANIT NON LASCEREBBE UCCIDERE IL SUO AMATO FIGLIO SENZA REAGIRE...
E DAL MOMENTO CHE L'AMORE ERA LA SUA ARMA MIGLIORE...
...INCARICÒ L'ALTRO SUO FIGLIO, IL DIVINO CUPIDO, DI USARE QUELL'ARMA.
TUTTI SANNO CHE IL DIO ALATO NON MANCA MAI IL SUO BERSAGLIO.
VENERE AVEVA TRASFORMATO LA NEMICA IN INNAMORATA: I TROIANI NON RISCHIAVANO PIÙ NULLA.

LO... STRATEGA SI CHIAMA ENEA?

REGINA DIDONE? TI SENTI BENE?
È UN QUARTO D'ORA CHE LA NOSTRA FLOTTA ASPETTA L'ORDINE DI DISTRUGGERE QUESTI TROIANI...

DISTRUGGERE I TROIANI... NO, NON POSSO PROPRIO...
...SIAMO DEI BARBARI SENZA PIETÀ NÉ ONORE, BARCA... FA' PIUTTOSTO ABBASSARE IL NOSTRO SCUDO-SPECCHIO, VOGLIO PARLARE A QUESTO ENEA.

NON TEMERE, STRATEGA, NON ABBIAMO CIRCONDATO LE TUE NAVI PER ATTACCARLE...
...MA PER GUIDARLE FINO ALLA NOSTRA CARTAGINE, DOVE POTRETE RIPARARLE E RIFOCILLARVI.

SEI TROPPO BUONA, O REGINA! I TROIANI E LE AMAZZONI TI SARANNO ETERNAMENTE RICONOSCENTI PER TANTA GENEROSITÀ!

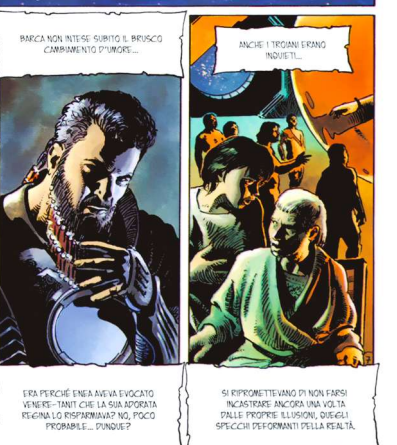
BARCA NON INTESE SUBITO IL BRUSCO CAMBIAMENTO D'UMORE...
ERA PERCHÉ ENEA AVEVA EVOCATO VENERE—TANTI CHE LA SUA ADORATA REGINA LO RISPARMIAVA? NO, POCO PROBABILE... D'INDOLE?
ANCHE I TROIANI ERANO INQUIETI...
SI RIPROMETTEVANO DI NON FARSI INCASTRARE ANCORA UNA VOLTA DALLE PROPRIE ILLUSIONI, DAGLI SPECCHI DEFORMANTI DELLA REALTÀ.

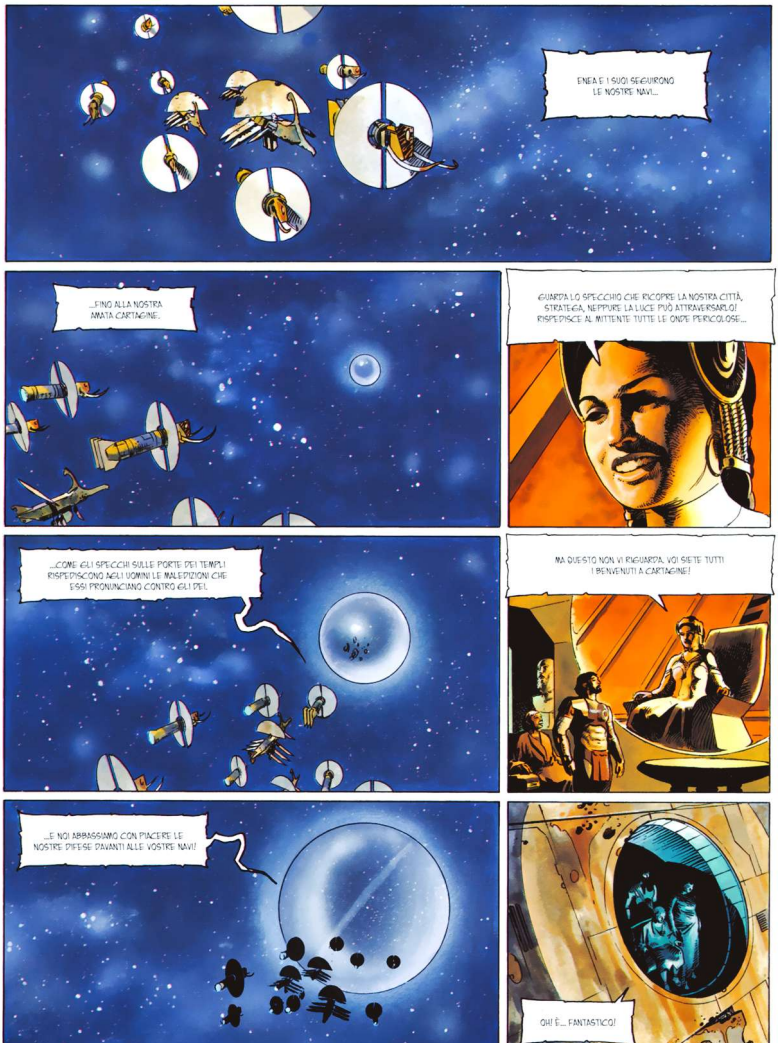
ENEA E I SUOI SEGUIRONO LE NOSTRE NAVI...
...FINO ALLA NOSTRA AMATA CARTAGINE.
GUARDA LO SPECCHIO CHE RICOPRE LA NOSTRA CITTÀ, STRATEGA, NEPPURE LA LUCE PUÒ ATTRAVERSARLO! RISPEDISCE AL MITTENTE TUTTE LE ONDE PERICOLOSE...
...COME GLI SPECCHI SULLE PORTE DEI TEMPLI RISPEDISCONO NEGLI UOMINI LE MALEDIZIONI CHE ESSI PRONUNCIANO CONTRO GLI DEI.
MA QUESTO NON VI RIGUARDA. VOI SIETE TUTTI I BENVENUTI A CARTAGINE!
...E NOI ABBASSIAMO CON PIACERE LE NOSTRE DIFESE DAVANTI ALLE VOSTRE NAVI!
OH! È... FANTASTICO!

CHE PRODIGIO! UN DISCO ARTIFICIALE CON DUE FACCE SIMMETRICHE!
SÌ, TROIANI... OSSERVATE LA SUPERFICIE ILLUMINATA E I SUOI SETTE CERCHI CONCENTRICI. NON È ALTRO CHE CARTAGINE.
IL MIO PALAZZO È AL CENTRO... È QUELLA MEZZA SFERA RACCHIUSA TRA I TEMPLI DEI NOSTRI GRANDI DEI...
...BAAL, CHE VOI CHIAMATE SATURNO...
...E TANIT, CHE PER VOI È VENERE...
...SÌ, TUA MADRE, STRATEGA, E IN SUO ONORE IO OGGI TI RICEVO.

GRAZIE ANCORA, REGINA DIDONE... LO SPLENDORE DI CARTAGINE SUPERA TUTTO CIÒ CHE HO MAI IMMAGINATO.
SONO FELICE CHE LA MIA CITTÀ TI PIACCIA, ENEA... MA PER QUANTO SIA BELLA, PER NOI NON È ALTRO CHE UN RIPIEGO.
ANCHE NOI SIAMO FUGGITIVI IN ESILIO.
ASSOMIGLIAMO AI TROIANI QUANTO UN ELEFANTE ASSOMIGLIA AL SUO RIFLESSO NELL'ACQUA.
COME È SUCCESSO A VOI, UNA GUERRA CI HA CACCIATI DAL NOSTRO PIANETA NATALE...
...MA SI È TRATTATO DI UNA GUERRA CIVILE CHE HA OPPOSTO LE DUE METÀ DEL NOSTRO POPOLO.
IL MIO STESSO FRATELLO PIGMALIONE PRESE LE ARMI CONTRO MIO MARITO, IL RE SICHEO.
LA BATTAGLIA CHE LI OPPOSE SULLO STESSO SUOLO DI TIRO, IL NOSTRO PIANETA, FU UN MASSACRO SENZA PIETÀ.
SFORTUNATAMENTE IL MIO SPOSO FU SCONFITTO...
ANCHE IO POTEVO ESSERE GIUSTIZIATA, IL GIORNO SEGUENTE, DAGLI SCAGNOZZI DELL'USURPATORE...

...MA GLI DEI MI HANNO SALVATA, COME HANNO SALVATO TE, ENEA.

AL MOMENTO DELLA MIA NASCITA MI AVEVANO OFFERTO UN ORACOLO, UNO SPECCHIO SACRO CHE RIFLETTE TUTTI I FUTURI POSSIBILI.

FU QUELLO AD AVVERTIRMI APPENA PRIMA DELLA SCONFITTA... E A GUIDARMI FIN QUI ASSIEME AI MIEI FEDELI.

È STATO PER PROTEGGERLO COME SI CONVIENE CHE HO FATTO COSTRUIRE ENKIATRAC, LA CITTÀ-SPECCHIO DI CARTAGINE CHE OCCUPA L'ALTRA METÀ DEL NOSTRO DISCO.

E HO PROIBITO A CHIUNQUE, A ECCEZIONE DI ME, DI ANDARE IN QUEST'ALTRA CITTÀ PER INTERROGARE L'ORACOLO.

IL MIO SPECCHIO CONOSCE L'AVVENIRE DI CARTAGINE, LA DATA DELLA SUA DISTRUZIONE E LA MORTE DI TUTTI I SUOI ABITANTI.

CONOSCERE I DESTINI È CAUSA DI DISPERAZIONE, QUANDO QUESTI SONO TRAGICI... E ALLA FINE LO SONO TUTTI.

SAREBBE INSANO CHE LORO LO SCOPRISSERO.

CAPISCO, REGINA DIDONE.

CHISSÀ CHE FOLLIE POTREBBERO COMMETTERE?

QUELLA STESSA NOTTE VI FU UN GRANDE BANCHETTO IN ONORE DEI TROIANI, SULLE TERRAZZE DEL PALAZZO REALE DI CARTAGINE.

BARCA E I SUOI UOMINI DIMOSTRARONO LA LORO DESTREZZA AI LORO OSPITI.

GIOCARONO COME GIOCOLIERI CON L'ARMA TRADIZIONALE DEI NOSTRI ANTENATI: UN DISCO LUCIDO COME UNO SPECCHIO E AFFILATO COME UN RASOIO...

TCHAC !

...QUELLO CHE TAGLIA E ILLUMINA.

MA NON TUTTI PRESTAVANO LORO LA STESSA ATTENZIONE.

OGNI TRENTESIMA ORA I SUOI SPECCHI RIANIMANO IL FUOCO DI BAAL CONCENTRANDO I RAGGI DEL NOSTRO SOLE ARTIFICIALE E MANDANDOLI NELLE FAUCI DEL DIO.

...E POI... VORREI RINGRAZIARE LA DEA DELL'AMORE PER AVERTI CONDOTTO A ME...

VUOI ACCOMPAGNARMI DOMANI AL TEMPIO DI TUA MADRE VENERE--TANIT, ENEA?

NON POSSO MANCARE A QUESTA CERIMONIA...

VERRÒ CON TE, DIDONE: MIA MADRE HA APPENA FATTO UN GROSSO FAVORE ANCHE A ME...

FUOCHI D'ARTIFICIO! URRA!
GLORIA A TANTI LUNGA VITA ALLA REGINA!

OH! ENEA, NO!

CHE TU SIA MALEDETTA, TANTI QUEL TROIANO CERCA DI RUBARMI LA MIA REGINA...

DIMMI DEI TUOI VIAGGI, ENEA... COME SEI ARRIVATO FINO A QUI?
IL MIO SACRO SPECCHIO PREDICE IL FUTURO, MA NON MI DICE NULLA O QUASI DEL PASSATO.

IL MIO PASSATO... NON È MOLTO ALLEGRO, MIA REGINA... GLI DEI NON SONO STATI MOLTO CLEMENTI FINORA...

CONCEDIMI ALMENO DI NON TORNARE SULLA CADUTA DI TROIA... NON HO ANCORA FINITO DI PIANGERLA.

LASCIA PIUTTOSTO CHE TI RACCONTI
COME ABBIAMO AFFRONTATO...

LA FEROCE MEDUSA, REGINA DELLE AMAZZONI, CHE DISTRUGGEVA
IL PROPRIO PIANETA...

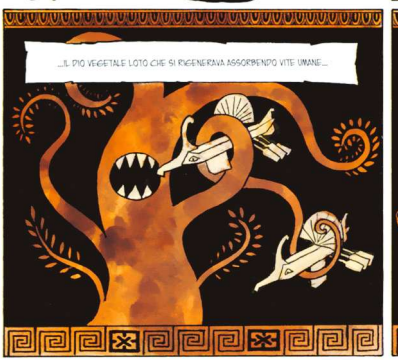
...IL DIO VEGETALE LOTO CHE SI RIGENERAVA ASSORBENDO VITE UMANE...

...LE ARPIE CHE RUBAVANO IL NOSTRO CIBO E VOLEVANO PORTAR VIA ANCHE NOI...

...SCILLA E CARIDDI, I SOLI GEMELLI CHE CERCAVANO DI ATTIRARCI
NELLE LORO ZONE DI ATTRAZIONE GRAVITAZIONALE.

...I CICLOPI, I SERVITORI ANDROIDI DI VULCANO DIVENUTI PAZZI,
CHE CI SCAMBIARONO PER SEMPLICE COMBUSTIBILE.

CICLOPI, PIANETI GEMELLI... PUAH! MA QUESTO È CAPITATO A ME, NON A ENEA!
TACI, ULISSE! SEI GIÀ FORTUNATO A ESSERE POVE SEI! VUOI TORNARE NELLA TUA CELLA?
POVERO RE D'ITACA... IN EFFETTI, ENEA FA BUON USO DELLE TUE STORIE!
MA È IL PREZZO DA PAGARE PER AVERE IL DIRITTO DI CENARE CON NOI, NO?
ANCHISE, TUO FIGLIO POTREBBE ANCHE INVENTARSI LE SUE, DI AVVENTURE, INVECE DI COPIARE LE MIE.
MA A OGNI MODO NON È TANTO POTATO QUANTO ME; I SUOI RACCONTI NON SONO CHE IL PALLIDO RIFLESSO DEI MIEI.
EPPURE LA REGINA PIDONE PENDE DALLE LABBRA DI MIO FIGLIO, BASILEUS.
NON SARAI UN PO' GELOSO?

SE FILONE AVESSE VISTO I TUOI GIARDINI, MIA REGINA, LI AVREBBE ANNOVERATI TRA LE SETTE MERAVIGLIE DELL'UNIVERSO, AL POSTO DI QUELLI DI BABILONIA!

GUARDANDO LE NOSTRE IMMAGINI RIFLESSE NELL'ACQUA VERREBBE DA CREDERE CHE QUESTO LUOGO COLLEGHI DIRETTAMENTE CARTAGINE E ENGATRAC.

È SOLO UN'ILLUSIONE, STRATEGA. NON È COSÌ CHE IL NOSTRO BEL REGNO COMUNICA CON LA CITTÀ DI SOTTO...

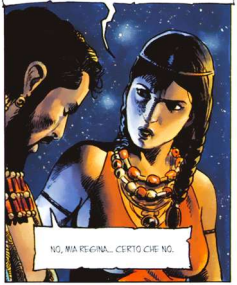
"IL NOSTRO MONDO", BARCA? NON DIMENTICHERAI CHE TU NE SEI IL GENERALE, E NON IL RE, VERO?
NO, MIA REGINA... CERTO CHE NO.

ALLORA LASCIACI... VAI PIUTTOSTO A MODIFICARE IL CLIMA DI QUESTA NOTTE COME TI HO CHIESTO.
MA... NON POSSO LASCIARTI SOLA CON QUELLO STRANIERO... È UNA MINACCIA PER CARTAGINE, LO SAI!

BARCA! OBBEDISCI!

COME VUOI, MIA REGINA...

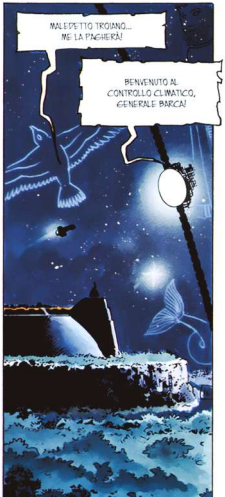
MALEDETTO TROIANO... ME LA PAGHERAI!
BENVENUTO AL CONTROLLO CLIMATICO, GENERALE BARCA!

OH! MA PIOVE!
BRAOOOOUMM
UN ROVESCIO ALL'INTERNO DI UNA SFERA ARTIFICIALE.
PRESTO, ANDIAMO A RIPARARCI, ENEA!
ASPETTAMI, ANCHISE!
TUTTI AL RIPARO, ANDROMACA!
NON D'A QUELLA PARTE, ULISSE! NON CREDO CHE LA REGINA E LO STRATEGA VOGLIANO CHE LI SEGUI!
SBRIGATI, ENEA!
VA BENE... LI ABBIAMO SEMINATI!
SARANNO TORNATI TUTTI VERSO IL TUO PALAZZO, PIPONE!
ALLORA SEGUIMI DALL'ALTRA PARTE DI QUESTO SPECCHIO D'ACQUA!

IN QUELL'ISTANTE TUTTO ERA ANCORA POSSIBILE: CARTAGINE AVREBBE POTUTO ESSERE SALVATA...
...MA BISOGNAVA FARE I CONTI CON VENERE-TANIT...
...E CON ANDROMACA, LA VEDOVA DI ETTORE.
ANCHISE!
ANCHISE!
POTEVA ANCHE ASPETTARMI... ORA MI SONO PERSA!
È DIVENTATA UNA MANIA... CI RIESCO ANCHE BENISSIMO SENZA LOLO ADESSO!
E PENSARE CHE ENEA SE NE STARÀ AL CALDUCCIO CON LA REGINA!
FORTUNA CHE POSSO RIPARARMI QUI...
OOH! SONO GLI ANIMALI DI CORTE...
!?

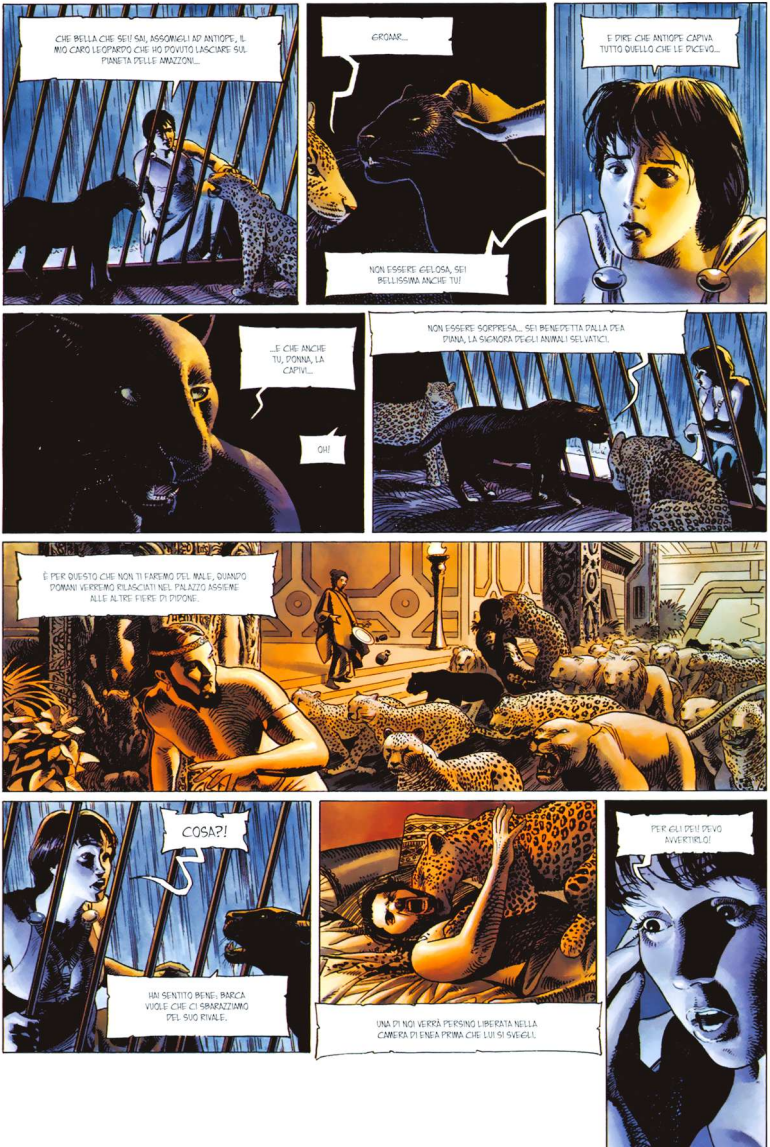
CHE BELLA CHE SEI! SAI, ASSOMIGLI AD ANTIOPE, IL MIO CARO LEOPARDO CHE HO DOVUTO LASCIARE SUL PIANETA DELLE AMAZZONI...
GROAAR...
NON ESSERE GELOSA, SEI BELLISSIMA ANCHE TU!
E PIRE CHE ANTIOPE CAPIVA TUTTO QUELLO CHE LE DICEVO...
...E CHE ANCHE TU, DONNA, LA CAPIVI...
OH!
NON ESSERE SORPRESA... SEI BENEDETTA DALLA DEA DIANA, LA SIGNORA DEGLI ANIMALI SELVATICI.
È PER QUESTO CHE NON TI FARÒMO DEL MALE, QUANDO DOMANI VERREMO RILASCIATI NEL PALAZZO ASSIEME ALLE ALTRE FIERE DI DIDONE.
COSA?!
HAI SENTITO BENE, BARCA VUOLE CHE CI SBRANIAMO DEL SUO RIVALE.
UNA DI NOI VERRÀ PERSINO LIBERATA NELLA CAMERA DI ENEA PRIMA CHE LUI SI SVEGLI.
PER GLI DEI! DEVO AVVERTIRLO!

ENEA...
ENEA... FORSE C'È UNA SOLUZIONE AL PERICOLO CHE I TUOI TROIANI RAPPRESENTANO PER LA MIA CARTAGINE...
MA SOLO IL MIO SPECCHIO MI DIRÀ SE È COMPATIBILE CON I DESTINI CHE GLI DEI HANNO STABILITO... DEVO INTERROGARLO SUBITO!
PENSA, ANDROMACA... DEVI RITROVARE IL PALAZZO PRIMA DELL'ALBA!
MA È LA REGINA! SI ERA NASCOSTA LÀ... FORSE ALLORA ENEA...
PRESTO!

ENEA! ENEA! SVEGLIATI!
DIDONE CARA...
COSA? ANDROMACA?! CHE CI FAI QUI?
E TU?
IO... EHM... MI SONO PERSO NEL GIARDINO E HO TROVATO RIPARO DALLA PIOGGIA IN QUESTA GROTTA... ECCO...
ENEA... HO VISTO DIDONE USCIRE DI QUI... E IERI AL BANCHETTO VI HANNO VISTI TUTTI...
È PER QUESTO CHE TI STANNO PREPARANDO UN ATTENTATO! VOGLIONO UCCIDERTI, ENEA!
EH? CHI, ANDROMACA? CHI VUOLE UCCIDERMI?
MA BARCA, ENEA! ERA LUI L'AMANTE DI DIDONE PRIMA DEL TUO ARRIVO! HA CAPITO CHE PIACI ALLA REGINA E? È GELOSO!
E COME FAI A SAPERE TUTTO QUESTO?

ALL'ALBA, BARCA E I SUOI UOMINI EBBERO UN BEL DA FARE A CATTURARE TUTTE LE FIERE CHE SI ERANO MISTERIOSAMENTE SPARPAGLIATE NEL PALAZZO, PRIMA CHE FACESSERO VITTIME...
SFORTUNATAMENTE, ERA GIÀ TROPPO TARDI.
GENERALE! UNA DISGRAZIA!
LO STRATEGA TROIANO... L'OSPITE DELLA REGINA... MORTO, NEL SUO LETTO... ATTACCATO DA UN LEOPARDO!
PORTAMI SUL POSTO, PRESTO!
ECCOLO, GENERALE... SIAMO ARRIVATI TROPPI TARDI... NON ABBIAMO POTUTO FARE NIENTE...
NON TEMERE, SOLDATO! SARAI ANZI RICOMPENSATO!
ECCO! CARTAGINE È SALVA E LA REGINA TORNERÀ DA ME, ORA CHE QUESTO BELLIMBUSTO EFFEMINATO È MORTO COME MERITAVA!

BARCA! TRADITORE!
NON RIUSCIVO A CREDERE CHE VOLESSI UCCIDERE ENEA, E INVECE... LA TROIANA INCINTA AVEVA RAGIONE!
MA... MIA REGINA... I TROIANI SONO UNA MINACCIA PER IL NOSTRO POPOLO E TU NON ERI PIÙ IN GRADO DI TENERGLI TESTA!
DOVEVO PENSARCI IO!
MA DI CHE MINACCIA PARLI, GENERALE? SAPPIAMO ENTRAMBI PERCHÉ VOLEVI LA MIA MORTE!
AAH! E MUORI ALLORA!
ENEA! NO!
AH!!
GUARDIE! ARRESTATE IL GENERALE! SUBITO!
BARCA... SAI BENE QUALE SORTE SPETTA AI TRADITORI QUI... PERCHÉ MI COSTRINGI A FARTI QUESTO?
TI AMO, DIDONE... E AMO CARTAGINE! UCCIDI QUESTO STRATEGA E TORNA DA NOI, PER GLI DEI!

E COSÌ SI PERSE L'ULTIMA POSSIBILITÀ DI SALVEZZA PER LA NOSTRA BELLA CITTÀ.

BARCA ERA MOLTO POPOLARE: I CARTAGINESI PRESERO IL LUTTO, QUANDO VENNE ANNUNCIATA LA SUA ESECUZIONE SACRIFICALE.

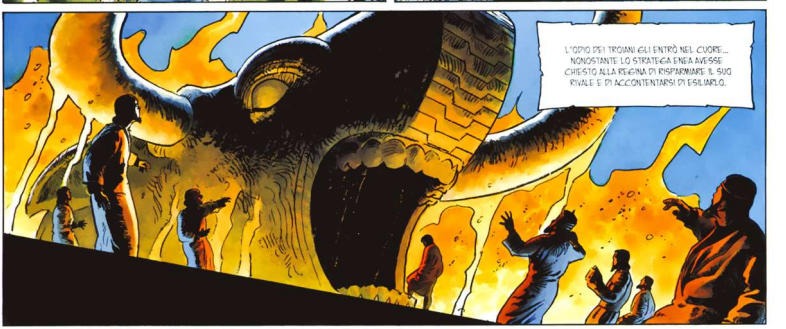
L'ODIO DEI TROIANI GLI ENTRÒ NEL CUORE... NONOSTANTE LO STRATEGA ENEA AVESSE CHIESTO ALLA REGINA DI RISPARMIARE IL SUO RIVALE E DI ACCONTENTARSI DI ESILIARLO.

VOI TUTTI, DITE ALLA REGINA CHE LA PERDONO E AL POPOLO CHE MI SACRIFICO PER LUI!!

POSSANO I NOSTRI DÈI AVERE PIETÀ DI VOI TUTTI!

AAAAH!

ECCO QUELLO CHE SUCCEDE QUANDO UNO SE LA PRENDE CON IL FIGLIO DI UNA DEA, BARCA!
E IO, ULISSE, NON HO POSSIBILITÀ CONTRO DI LUI...
NON AVEVI POSSIBILITÀ CONTRO ENEA...
AVANTI, BASILEUS, NON AVRAI GIÀ DIMENTICATO IL TUO CARO SINONE?
AAAH!
DEA VENERE!
CANCELLI RAPIDAMENTE IL RICORDO DEI TUOI AMANTI, RE D'ITACA.
CON RISPETTO, GRANDE DEA, QUESTO MI ACCOMUNA A TUO FIGLIO...
...HA UN BEL DIRE QUANDO AFFERMA DI NON SAPERSI CONSOLARE PER LA MORTE DELLA SUA TROIANA. NON MI HA MAI CHIESTO CHI TRA GLI ACHEI L'HA UCCISA...
E APPENA GLI SI PRESENTA L'OCCASIONE, SALTA NEL LETTO DELLA PRIMA REGINA VENUTA!

NO... ENEA È DESTINATO A FONDARE LA CITTÀ CHE DOMINERÀ L'UNIVERSO SU UN PIANETA LONTANO, LO SAI.

DEVE LASCIARE CARTAGINE AL PIÙ PRESTO.

...DAL MOMENTO CHE NON PUOI COSTRINGERLO A RIPARTIRE SENZA SCONTRARTI DI NUOVO CON LUI... E CHE IL POVERO BARCA HA FATTO UNA BRUTTA FINE... HAI SOLO ME PER SPINGERE TUO FIGLIO A LASCIARE DIDONE...

EBBENE, GRANDE DEA, CONTA SU DI ME, PERCHÉ I NOSTRI INTERESSI COINCIDANO.

AGIRÒ NON APPENA MI AVRAI LIBERATO DELLE MI CATENE, COME IL MIO RIFLESSO...

NO, ULISSE, È DALL'ALTRA PARTE DELLO SPECCHIO CHE HO BISOGNO DI TE.

TRASFERIRÒ LA TUA MENTE NEL TUO RIFLESSO.

SARAI INVISIBILE AGLI OCCHI DI TUTTI, TRANNE AI MIEI, E IL TUO CORPO RESTERÀ INCATENATO NELLA CELLA PER SFATARE OGNI SOSPETTO D'EVASIONE.

AH! DOVE MI TROVO, DEA? NEL RIFLESSO DELLA MIA PRIGIONE? MA LA PORTA È APERTA E SIAMO IN PIENO GIORNO?!

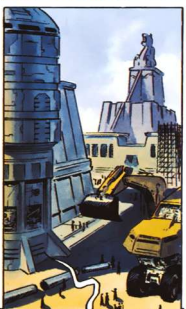
DIO BAAL! L'INTERA CARTAGINE SI RIFLETTE IN QUESTO LUOGO, PAROLA MIA! SIAMO FORSE SULL'ALTRA FACCIA DEL DISCO?!

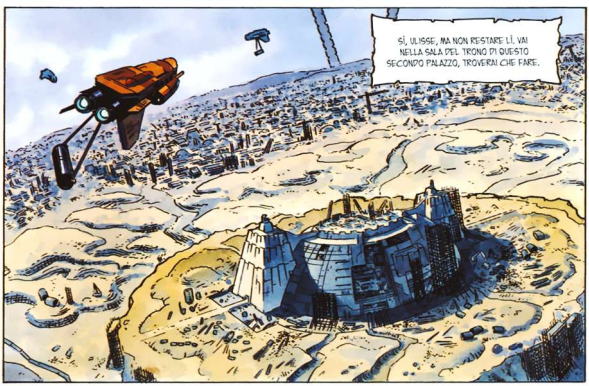
SÌ, ULISSE, MA NON RESTARE LÌ. VAI NELLA SALA DEL TRONO DI QUESTO SECONDO PALAZZO, TROVERAI CHE FARE.

È INQUIETANTE QUESTO PSEUDO-GIARDINO INCOMPIUTO CON ANDROIDI AL POSTO DEI CORTIGIANI, DEA...
...FORTUNA CHE NON NOTANO LA MIA PRESENZA.

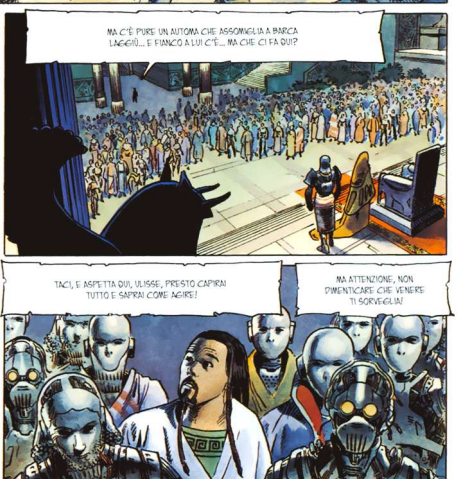
MA C'È PURE UN AUTOMA CHE ASSOMIGLIA A PARCA LAGGIÙ... E FIANCO A LUI C'È... MA CHE CI FA QUI?
TACI, E ASPETTA QUI, ULISSE, PRESTO CAPIRAI TUTTO E SAPRAI COME AGIRE!
MA ATTENZIONE, NON DIMENTICARE CHE VENERE TI SORVEGLIA!

TI AMO, ENEA!

TI AMO ANCH'IO, DIDONE: NON TREMARE... HAI FATTO BENE A RACCONTARMI TUTTO...
CAPISCO CHE TU ABBIA VOLUTO DISTRUGGERE LE NOSTRE NAVI IN SEGUITO ALLA PREDIZIONE DEL TUO SPECCHIO-ORACOLO...

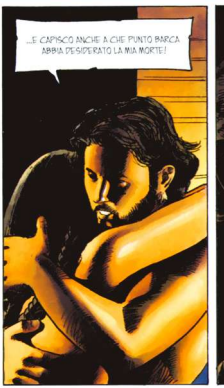
...E CAPISCO ANCHE A CHE PUNTO BARCA ABBIA DESIDERATO LA MIA MORTE!

IL MIO FUTURO REGNO È DESTINATO A FARE GUERRA AL TUO... E L'UNICO EPILOGO È LA DISTRUZIONE DI UNO DEI DUE POPOLI! COME TUTTO INGIUSTO!

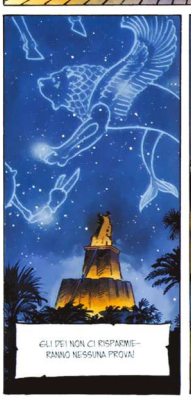
GLI DEI NON CI RISPARMIE-RANNO NESSUNA PROVA!

FORSE C'È UN'ALTRA SOLUZIONE, ENEA... SE MI AMI TANTO QUANTO DICI.

TI AMO ANCHE MOLTO DI PIÙ... MA NON C'È ALTRA SOLUZIONE.

SÌ INVECE, ENEA VIENI A CONSUL-TARE INSIEME A ME LO SPECCHIO... CAPIRAI OGNI COSA!
VIENI A ENGIATRAC, IL MONDO AL CONTRARIO!

E LO STRATEGA SEGUÌ LA REGINA VERSO L'ALTRA FACCIA DEL NOSTRO DISCO.

ATTRAVERSARONO LO SPECCHIO DI TANIT...

...LA PORTA TRA LE DUE CITTÀ ROVESCIATE.

USCIRONO DALL'ALTRA PARTE...

...LÀ DOVE IO, AHIME', LI STAVO ASPETTANDO.

IO, ENOPIO, SORELLA GEMELLA DI DIDONE E REGINA DI ENGATRAC, IO CHE VI RACCONTO OGGI IL NOSTRO TRAGICO DESTINO.
LO STRATEGA ENEA FU STUPITO QUANTO IL BASILEUS ULISSE ALLA VISTA DEL MIO PALAZZO INCOMPIUTO E DEI MIEI GIARDINI DI ACCIAIO.
EPPURE SI FINSE NON SORPRESO DELLA MIA PRESENZA, NÉ DEL FATTO CHE VIVEVO SOLA, ISOLATA IN QUEL DESERTO DI METALLO.
CONFORTATA DAL SUO MODO DI FARE, DIDONE GLI CONSEGNÒ IL SUO SEGRETO, CHE ERA ANCHE IL MIO.
QUANDO ERAVAMO ANCORA PICCOLE, SCOPRIMMO UNO STRANO POTERE.
UNENDO IL PALMO DELLE MANI TRA NOI DUE APPARIVA UNO SPECCHIO A DUE FACCE. OGNUNA MOSTRAVA A CIASCUNA DI NOI UNA VERSIONE DIVERSA DEL NOSTRO FUTURO.
ERA IL FAMOSO SPECCHIO-ORACOLO DONATO DAGLI DEI.

A MIA SORELLA DIDONE, OFFRIVA SEMPRE UNA VISIONE POSITIVA DEL FUTURO...

A ME, ENODIO, UNA VISIONE NEGATIVA.

CONFRONTANDOCI E, TALVOLTA ELABORANDO UNA TERZA VERSIONE, NOI CAPIVAMO INSIEME QUELLO CHE SAREBBE DAVVERO SUCCESSO.

MA CON IL PASSARE DEGLI ANNI COMINCIAI A MAL SOPPORTARE DI VEDERE SOLO LE TRAGEDIE DELL'AVVENIRE.

DUNQUE QUANDO DIDONE FECE COSTRUIRE CARTAGINE, IO LE CHIESI DI COSTRUIRMI ENIGATRAC, UN MONDO IN CUI AVREI POTUTO VIVERE DA SOLA, IN RITIRO E IN PACE.

LEI ACCETTÒ, A MALINCUORE.

DOPO AVER SPIEGATO TUTTO AL SUO AMANTE ENEA, MIA SORELLA DIDONE MI CHIESE AIUTO. VOLEVA CHE MOSTRASSIMO I NOSTRI FUTURI... ACCETTAI.

COME POTEVO CREDERE ANCORA CHE QUESTO CI AVREBBE SALVATI?

IL BASILEUS ULISSE, CHE SAREBBE STATO LA CAUSA DETERMINANTE DELLA NOSTRA MORTE, CI AVEVA GIÀ RAGGIUNTI SENZA CHE CE NE RENDESSIMO CONTO.

SENZA ATTENDERE OLTRE, DIDONE POSE LA DOMANDA FATIDICA
CHE SUCCEDEREBBE SE ENEA E I SUOI TROIANI RESTASSERO QUI E CARTAGINE VENISSE SEMPLICEMENTE RIBATTEZZATA... "ROMA"?
OH!
GUARDA, ENEA, COME LA MIA CITTÀ... LA TUA CITTÀ... DIVENTEREBBE RICCA E POTENTE!
LA NOSTRA FLOTTA COLLEZIONEREBBE VITTORIE!
LA PROFEZIA DI TUA MADRE VENERE SI REALIZZEREBBE INTERAMENTE, PER NOI!
I NOSTRI DUE POPOLI FUSI IN UNO DOMINEREBBERO LA GALASSIA!

ASPETTA, PIDONE, SAI BENE CHE NON È COSÌ SEMPLICE!

IO NON VEDO CHE DISGRAZIE, SE I TROIANI RESTASSERO TRA NOI!

I NOSTRI DUE POPOLI NON RIUSCIREBBERO AD ANDARE D'ACCORDO... SI UCCIDEREBBERO A VICENDA E SENZA PIETÀ IN UNA NUOVA GUERRA CIVILE E DISTRUGGEREBBERO ROMA-CARTAGINE!
VEDO GIÀ I NOSTRI CHE GETTANO I COMPAGNI DI ENEA TRA LE FIAMME DI BAAL!

LO STRATEGA IN PERSONA ANDRÀ INCONTRO ALLA STESSA SORTE: DI BARCA E MORIRÀ TRA LE FAUCI DEL DIO.

O PIDONE, SARAI LA CAUSA DELLA NOSTRA FINE, DI QUELLA DI TUTTI NOI!

MA NO, ENODIO, È IMPOSSIBILE! LA TUA VISIONE NON PUÒ RIFLETTERE IL FUTURO... IN REALTÀ LA MIA È L'UNICA CHE PUÒ REALIZZARSI.

GLI DEI HANNO DECRETATO CHE ROMA ESISTERÀ E DOMINERÀ L'UNIVERSO... QUINDI SE CARTAGINE PRENDE IL NOME DI ROMA SARÀ LEI A EREDITARE IL SUO DESTINO! È CERTO!

SMETTILA DI PIANGERE, ENOPIO. TUA SORELLA HA RAGIONE.
HA TROVATO IL MODO PER MANTENERE PER SEMPRE LA PACE TRA I NOSTRI POPOLI E METTER FINE ALL'ERRARE DEI TROIANI!
SÌ, VERO, FINALMENTE SAREMO FELICI!
TORNIAMO A CARTAGINE E DIMENTICHIAMO QUELL'UCCELLO DEL MALAUGURIO, ENEA!
E TU, UOMO INVISIBILE... CHE NE PENSI DELLA MIA VISIONE?
COME?
HO AVVERTITO LA TUA PRESENZA, ULISSE...
...POICHÉ TU SEI IL RIFLESSO DI ENEA COME IO SONO QUELLO DI DIDONE.

UNA SETTIMANA PIÙ TARDI, CARTAGINE FU TESTIMONE DI GRANDI FESTEGGIAMENTI.

DIDONE COMINCIÒ SPOSANDO ENEA AI PIEDI DI TANIT.

POI SI APPRESTARONO A RIBATTEZZARE CARTAGINE "ROMA", DAVANTI A BAAL E AI PRINCIPALI RAPPRESENTANTI DEI POPOLI TROIANO E CARTAGINESE.

TUTTI SI RALLEGRARONO, PERCHÉ TUTTI ERANO A CONOSCENZA DELLA VISIONE DELLA REGINA.

CON L'AIUTO DEGLI DEI, LA NOSTRA CITTÀ AVREBBE CONOSCIUTO UNA PROSPERITÀ SENZA PRECEDENTI...

...E AVREBBE ARROVENTATO TUTTO IL COSMO CONOSCIUTO PER PORTARE IN SEGUITO UNA PACE MILLENARIA.

SOLO I SOLDATI DI BARCA, CHE NON DIMENTICAVANO LA SUA TERRIBILE ESECUZIONE, CONSERVARONO RANCORE VERSO I TROIANI, SOGNANDO DI STERMINARLI TUTTI.

CHE OGNI COSA SI COMPIA!
CHE CARTAGINE DIVENTI ROMA PERCHÉ TUTTI, TROIANI E CARTAGINESI, FORMINO UN SOLO POPOLO: IL POPOLO ROMANO!
O GRANDE BAAL, SII IL TESTIMONE DELLA NOSTRA...
FERMA, DIDONE!
?!
ULISSE! PRINCIPESSA ENODIA?!
SÌ, SONO PROPRIO IO... FINALMENTE SONO USCITA DA ENIGMATRAC... ULISSE, CHE VENERE HA RESO NUOVAMENTE VISIBILE. MI HA CONVINTA CHE È NECESSARIO AGIRE PER ELIMINARE OGNI RISCHIO CHE SI AVVERI LA MIA VISIONE.
POSSA IL RE D'ITACA VENIRE TORTURATO NEGLI INFERI PER L'ETERNITÀ!
MA IL BASILEUS SEMBRA COMPLICE DELLA GEMELLA DELLA REGINA... CHE SIGNIFICA, ANCHISE?
NON LO SO! ULISSE POTREBBE ESSERE IN PRIGIONE E LEI SULL'ALTRA FACCIA DEL PIANETA?!
ENODIA! FINALMENTE SEI VENUTA!
SÌ, NON MI HAI LASCIATO SCELTA.
ASCOLTATEMI TUTTI, TROIANI E CARTAGINESI!
LA REGINA DIDONE HA DECISO DI RINOMINARE CARTAGINE "ROMA" DOPO AVER AVUTO UNA VISIONE RADIOSA DEL SUO FUTURO...

...MA NON VI HA DETTO TUTTO...
ANCHE SUA SORELLA ENOPID HA AVUTO UNA VISIONE PROFETICA... E NON ESATTAMENTE LA STESSA.
ENOPID! È QUINDI VENUTA A RIVELARVI LE CONSEGUENZE POSSIBILI DELLE VOSTRE AZIONI! DOVETE SAPERE!
ENOPID! QUESTO GRECO È PERICOLOSO. IL SUO POSTO È IN PRIGIONE! E TU, NON SOLO LO LIBERI, MA TI FAI ANCHE ABBANDONARE!
ENEAS? È VERO QUELLO CHE DICONO LA PRINCIPESSA E IL BASILEUS? NON CI HAI DETTO TUTTO?
L'ACHEO HA RAGIONE! MOSTRATECI QUELLO CHE SUCCEDERÀ!
SÌ, MOSTRATECELO! ABBIAMO IL DIRITTO DI SAPERE!

SPERO CHE SARAI SODDISFATTO, ULISSE! AVREI POTUTO UCCIDERTI INVECE DI SALVARTI LA VITA!
FATECI VEDERE! FATECI VEDERE!
È TROPPO TARDI, ENEA. IL BASILEUS E MIA SORELLA HANNO VINTO.
ENOPIDI! DAMMI LA MANO, CHE IL POPOLO SCOPRA LA TUA ORRIBILE VISIONE, DATO CHE È CIÒ CHE VUOI!
LO FACCIO PER CARTAGINE E PER I TROIANI, PIGMONE! LO SAI!
TUTTI DEVONO SAPERE CHE LA GUERRA CIVILE MINACCIA DI DISTRUGGERE CARTAGINE, COME GIÀ IN PASSATO HA DISTRUTTO TIRO.
NO! BASTA COSÌ!
KRASH!
KLINKEL
NON SUCCEDERÀ MAI!
NE ABBIAMO VISSUTE A SUFFICIENZA, DI GUERRE, VOGLIAMO VIVERE IN PACE!
28

IL MARITO DELLA REGINA HA ROTTO LO SPECCHIO-ORACOLO... NON È POSSIBILE... UNA GRANDE DISGRAZIA SI ABBATTERÀ SU DI NOI...
SÍ, I TROIANI CERCHERANNO DI DISTRUGGERCI, QUANDO NOI LI ABBIAMO ACCOLTI COME FRATELLI NELLA NOSTRA CITTÀ!
NON MI STUPISCE, QUEI CANI HANNO GIÀ UCCISO BARCA!
POSSIAMO IMPEDIRGLI DI UCCIDERCI TUTTI!
A MORTE I TROIANI! A MORTE!
SMETTETE DI COMBATTERE! I TROIANI NON SONO NOSTRI NEMICI!
LO SPECCHIO SI È ROTTO PERCHÉ QUANDO SAREMO LA NUOVA ROMA NON NE AVREMO PIÙ BISOGNO! TUTTO QUI!
PER GLI DEI, ENEA, CREDONO CHE LA VISIONE DI ENOPIO SIA LA REALTÀ E CHE I TROIANI DISTRUGGERANNO LA NOSTRA CITTÀ!
QUELLE FURONO LE ULTIME PAROLE CHE DIDONE RIVOLSE A ENEA... MIA POVERA SORELLA!
VENITE, MAESTÀ È PERICOLOSO!
MA NO! CHE FATE?!
I SACERDOTI DI BAAL E I CORTIGIANI CI PRESERO DI PETTO DI LORO E SI PREPARARONO A DIFENDERCI CONTRO IL PERICOLO CHE ESSI STESSI STAVANO CREANDO...

MA ERA TROPPO TARDI! A PALAZZO, I CARTAGINESI ATTACCAVANO GIÀ I TROIANI PER NEUTRALIZZARLI...

...E SULLA TORRE STESSA DI BAAL, I COMPAGNI DI ENEA ERANO COSTRETTI A UCCIDERE PER NON ESSERE UCCISI.

FU IL CAOS TOTALE!

CI SI MISERO PURE I PILOTI DELLE NAVICELLE.

LA MIA VISIONE APOCALITTICA DIVENTAVA REALTÀ! IO, ENOTOS, AVEVO PROVOCATO IL PEGGIO NEL TENTATIVO DI EVITARLO...

MALEDETTO SIA ULISSE CHE MI HA CONVINTO AD AGIRE!

OVVIAMENTE, ATTACCATI DA OGNI LATO, I TROIANI EBBERO PRESTO LA PEGGIO.

ANCORA UNA VOLTA FU ULISSE A REAGIRE PER PRIMO.

DOBBIAMO ANDARCENE SUBITO DA CARTAGINE... O CI RESTEREMO PER SEMPRE!

DIDONE, IO...

ENEA! ULISSE HA RAGIONE: I CARTAGINESI SONO MILLE VOLTE PIÙ NUMEROSI DI NOI! CI MASSACRERANNO SE RESTIAMO QUI!

NO, ANDROMACA! DOBBIAMO RAGGIUNGERE DIDONE, DOBBIAMO ANCORA RIPORTARE TUTTI ALLA RAGIONE!
AVANTI, ENEA, LA REGINA NON HA PIÙ IL CONTROLLO! E LA RAGIONE TORNERÀ SOLO QUANDO SAREMO TUTTI MORTI!
NO! SI SISTEMERÀ TUTTO! NE SONO CERTO... E NON ABBANDONERÒ MAI DIDONE... MAI...
ENEA NON È IN CONDIZIONI DI ASSUMERE IL COMANDO! DEVI SOSTITUIRLO, ANCHISE!
HO GIÀ ABBANDONATO CREUSA... ORA RESTO CON DIDONE! NON ANDRÀ COME A TROIA! LEI NON MORIRÀ!
SÌ, FALLO! PRESTO!
D'ACCORDO! FA' CHIAMARE UNA NAVE, DOBBIAMO ANDARCENE AL PIÙ PRESTO!
E CHE LE ALTRE NAVI SI RADUNINO CON LE NOSTRE! LASCIAMO CARTAGINE!
PERDONACI, ENEA, MA NON SAI PIÙ CHE STAI FACENDO!
ENEA! NON LASCIARMI!
LA REGINA È IMPAZZITA. VUOLE SEGUIRE I TROIANI!
NO! LASCIATEMI! DIDONE! DIDONE!

NO! ENEA!
ENODIP! SORELLA MALEDETTA! È TUTTA COLPA TUA! PERCHÉ DOVEVI ROVINARE TUTTO? SAREMMO STATI FELICI PER SEMPRE!
FERMA, DIDONE! CARTAGINE NON AVREBBE MAI POTUTO ESSERE ROMA! GLI DEI NON L'AVREBBERO PERMESSO!
MENTI... TU MENTI... NON HAI MAI SOPPORTATO DI VEDERMI FELICE, ENODIP... MI HAI SEMPRE CAUSATO INFELICITÀ! NE HO ABBASTANZA DI TE!
ORA BASTA!
NO, DIDONE! PIETÀ!
BASTA!
AAAAAAH!
LA MIA MORTE FU ATROCE.
AHIMÈ, NON FECE CHE RIFLETTERE LA FOLLIA CHE AVEVA INVASO L'ANIMA DI MIA SORELLA...

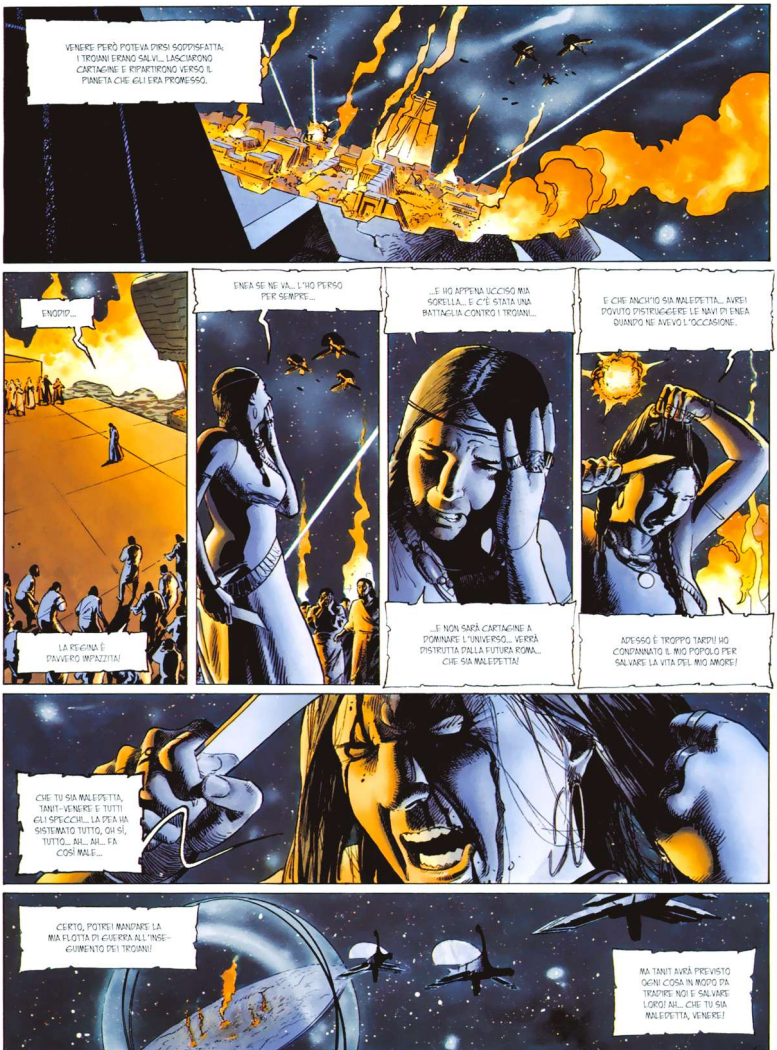
VENERE PERÒ POTEVA DIRSI SODDISFATTA: I TROIANI ERANO SALVI... LASCIARONO CARTAGINE E RIPARTIRONO VERSO IL PIANETA CHE GLI ERA PROMESSO.
ENOPIO...
LA REGINA È DAVVERO IMPAZZITA!
ENEA SE NE VA... L'HO PERSO PER SEMPRE...
...E HO APPENA UCCISO MIA SORELLA... E C'È STATA UNA BATTAGLIA CONTRO I TROIANI...
...E NON SARÀ CARTAGINE A DOMINARE L'UNIVERSO... VERRÀ DISTRUTTA DALLA FUTURA ROMA... CHE SIA MALEDETTA!
E CHE ANCH'IO SIA MALEDETTA... AVREI POTUTO DISTRUGGERE LE NAVI DI ENEA QUANDO NE AVEVO L'OCCASIONE...
ADESSO È TROPPO TARDI! HO CONDANNATO IL MIO POPOLO PER SALVARE LA VITA DEL MIO AMORE!
CHE TU SIA MALEDETTA, TANIT-VENERE E TUTTI GLI SPECCHI!... LA DEA HA SISTEMATO TUTTO, OH SÌ, TUTTO... AH... AH... FA COSÌ MALE...
CERTO, POTRÀ MANDARE LA MIA FLOTTA DI GUERRA ALL'INSEGUIMENTO DEI TROIANI!
MA TANIT AVRÀ PREVISTO OGNI COSA IN MODO DA TRADIRE NOI E SALVARE LORO! AH... CHE TI SIA MALEDETTA, VENERE!

TUTTO È PERDUTO... TUTTO È SEMPRE STATO PERDUTO.
PERSINO I MIEI PENSIERI SONO IL RIFLESSO DEL MIO AMORE PER ENEA...
CONTINUO A NON POTERGLI FARE DEL MALE, ECCO IL PUNTO!
LO AMO ANCORA... PREFERISCO SOFFRIRE AL POSTO SUO...
TANIT HA VINTO! AMERÒ IL TROIANO FINO ALLA MIA MORTE...
MI FA COSÌ MALE!
LO SO... DEVO MORIRE... PRESTO...

FORTUNA CHE SEI QUI TU, BAAL... TU NON MI TRADIRAI COME HA FATTO TANIT, VERO?

ENOPIO!... BARCA... PORTATEMI CON VOI!
NEL SUO DELIRIO, PIGMALIONE AVEVA VISTO GIUSTO.
LA TRAGEDIA SI ERA COMPIUTA FINO IN FONDO. LE DUE FACCE DELLO SPECCHIO SI ERANO RIUNITE NEL ROGO DI BAAL...

GLI DEI AVEVANO DECISO DI SACRIFICARE LA NOSTRA CARTAGINE ALLA GRANDEZZA DELLA VOSTRA ROMA, O IMPERATORI...

...E CI ERANO RIUSCITI!

IO, ENODIO, SORELLA DI DIDONE REGINA DI CARTAGINE, CONTINUERÒ A VAGARE NEI LIBRI CHE NON AVREI MAI POVUTO LASCIARE.

STUPEFACENTE, VIRGILIO! LETTERALMENTE POSSEDUTO DAL RACCONTO!

AH! AH! AH! SÌ!

GRAZIE, O IMPERATORI, MA ANCHE SE MORTA DA SECOLI ENODIO È TRA NOI... COME SPIRITO!

LA SUA PROPRIETÀ NEGATIVA HA CORROSO IL CUORE DEI CARTAGINESI.

IL SUO POPOLO HA CONSERVATO NEI SECOLI QUESTO FRAMMENTO DELLO SPECCHIO PROFETICO PER NON DIMENTICARE DI DETESTARE ROMA...

...E ALLA FINE È STATO QUELL'ODIO CHE HA SPINTO IL GENERALE ANNIBALE A SFIDARCI, PROVOCANDO LA FINE DELLA SUA CITTÀ.

QUESTO STRANO SPECCHIO È ALLORA DIVENUTO UN TROFEO SIMBOLO DI VITTORIA PER NOI.

DEVE AIUTARCI A CONSERVARE L'IDEA CHE CI SONO SEMPRE DUE VISIONI DEL FUTURO E CHE IL DOMANI PUÒ SITUARSI LIBERAMENTE TRA LE DUE.

SÌ, TUTTI GLI AVVENIMENTI PASSATI E A VENIRE SONO INTRAPPOLATI IN UN ETERNO GIOCO DI SPECCHI...
...NIENTE CAPITA PER CASO, E OGNI EVENTO È COLLEGATO.
MA TU LO HAI GIÀ DIMOSTRATO MILLE VOLTE, DIVO AUGUSTO. I GRANDI UOMINI POSSONO PIEGARE I DESTINI IN DIREZIONE DI UNA VISIONE O DI UN'ALTRA.
CHISSÀ COSA IO STESSO AVRÒ PROVOCATO, EVOCANDO ENODIO E PITONE DAVANTI A VOI?
SEI ABILE QUANTO LUSINGHIERO, MIO CARO VIRGILIO.
E VEDO CHE SEI GIÀ AL CORRENTE DEL FATTO CHE VOGLIO RIFONDARE CARTAGINE PER SIGLARE LA PACE ETERNA TRA QUELL'ANTICO QUADRANTE STELLARE E LA NOSTRA ROMA GALATTICA.
ALLA FINE, SE SEGUO IL TUO RACCONTO, HO RIUNITO LE DUE VISIONI DELLO SPECCHIO.
LA GUERRA PUNICA C'È STATA, È VERO, MA COME TUTTE LE PROVINCE LA NUOVA CARTAGINE SI FONDERÀ NELL'IMPERO E DIVENTERÀ ROMA.
QUANTO ALLE TUE LUSINGHE SUL MIO CONTROLLO DEL DESTINO, NON HO ANCORA LA PRETESA DI ESSERE UN DIO.
VIENI DUNQUE, VIRGILIO, LASCIAMO QUESTO SPECCHIO STREGATO...
SÌ, IMPERATORE, NON SONO CERTO CHE VOGLIAMO CONOSCERE OGNI COSA DEL FUTURO DI ROMA.
APPROFITTIAMO PIUTTOSTO DELLA SUA GLORIA PRESENTE!

1E dERNiER tROYEN

tome 4 carthago

Carthago, la cité spatiale, vit dans la paix et la prospérité. Mais, un jour, la reine Didon aperçoit un terrible danger dans son miroir prophétique : une grande guerre opposera un jour Carthago à la future Rome. Afin d'être sûre de sa victoire, elle décide d'empêcher l'existence des Romains : la reine Didon va anéantir les derniers Troyens, les futurs fondateurs de Rome, dont la flotte approche de sa cité...

Ce qu'elle ignore, c'est que Vénus, la déesse de l'Amour, veille sur son fils Énée. Mais dans l'univers cruel de l'Antiquité galactique, l'amour peut-il vraiment triompher du destin ?

Librement inspiré de l'Odyssée d'Homère et de l'Énéide de Virgile, le Dernier Troyen conte les origines légendaires de la Rome galactique.

ChRONiQUES dE l'ANtiQUité GALACtiQUE

1E dERNiER tROYEN
1 · le cheval de troie
2 · la reine des amazones
3 · les lotophages
4 · carthago
5 · au delà du styx (à paraître)

1E fléAU dES DiEUX
histoire complète
1 · morituri te salutant
2 · dies irae
3 · urbi et orbi
4 · vae victis
5 · dei ex machina
6 · exit

53 - 3680 - 5
SL06
9 782849 465370
QUADRANT SOLAIRE

valérie mangin thierry démarez

LE DERNIER TROYEN

tome 5 au-delà du styx

QUADRANTS

PROGETTO ALESSANDRIA

1712

CRONACHE DELL'ANTICHITA` GALATTICA: L'ULTIMO TROIANO - 5

Fumetto Francese

Testi di: Valérie Mangin
Disegni di: Thierry Démarez

TRATTO DA CRONACHE DELL'ANTICHITA` GALATTICA: L'ULTIMO TROIANO (ed: PLANETA)

Progetto Alessandria nasce dall'esempio di numerosi gruppi e persone della rete con lo scopo di salvaguardare le opere fumettistiche realizzandone versioni digitali di facile e sicura conservazione per decenni, nonchè per rendere possibile la loro lettura tramite i nuovi apparecchi elettronici come tabletPC, Ebook Reader, Palmari, ecc.

La consultazione e la lettura di questo fumetto è lecito (almeno moralmente) solo nel caso possediate l'originale versione cartacea, o nel caso in cui il fumetto sia ormai esaurito come numero arretrato o non più recuperabile per la chiusura della casa editrice.

Il gusto di leggere un fumetto su carta è insostituibile, sostenete quindi le case editrici e i loro sforzi comprando i loro prodotti.

Qualora uscisse una versione digitale UFFICIALE siete pregati di cancellare questo file.

Grazie.

Questo file è stato realizzato senza alcuno scopo di lucro ed esclusivamente per uso personale.
La sua vendita in qualsiasi forma è vietata e illegale.

Scan & Edit by D.D.T.

cronache dell'antichità galattica

L'ultimo troiano

PLANETA DeAGOSTINI®

Italia: Direttore: Ernesto Buzzolone. Indirizzo: Il Trav. Galileo Galilei, 19, 80029 Arzano (Na)

Chroniques de l'antiquité galactique: Le Dernier Troyen
© MC Productions / Mangin / Démarez. All rights reserved.

CRONACHE DELL'ANTICHITÀ GALATTICA: L'ULTIMO TROIANO.
Pubblicazione Editorial Planeta DeAgostini, S.A.
Diagonal, 662-664, 4º B, 08034-Barcelona.
ISBN: 978-84-674-7876-1.
Copyright © 2009 Editorial Planeta DeAgostini, S.A., sulla presente edizione.
Tutti i diritti riservati.

Traduzione: Irene Bozzeda, Erell Preti.

Stampato in Italia da DEAPRINTING
Officine Grafiche Novara 1901 s.p.a. Corso della Vittoria 91- Novara.
(VII/09). (I676).
Printed in Italy/Stampato in Italia.

· Distribuzione esclusiva per le edicole:
m-dis Distribuzione Media S.p.A.
via A. Rizzoli 2, 20132 Milano. Tel: 02 25821; telefax: 02 25825203, e.mail: info@m-dis.it.
· Distribuzione per fumetterie e arretrati:
Gruppo Alastor
Il Trav. Galileo Galilei 19, Arzano. Tel: 081 7314770; e.mail: info@alastor.sm.
· Distribuzione per Librerie:
Messaggerie Libri S.p.A.
Via Verdi, 8, Assago, Tel: 02 45774200/210; www.meli.it

È vietata la riproduzione e la trasmissione dei contenuti, totale o parziale,
in ogni genere e linguaggio senza il previo consenso scritto dell'editore.
Le infrazioni verranno perseguite ai sensi di legge.

www.planetadeagostinicomics.it

.... Oltre lo Stige ....

CREDI CHE SIA QUI?
SÌ, PUÒ ESSERE. SOLO QUI NE SONO SICURA!
QUINTUS È STATO MOLTO CHIARO: LE CERIMONIE SEGRETE IN ONORE DEGLI DEI DEGLI INFERI SI SVOLGONO QUI, NELLA CAVERNA DEL LAGO AVERNO.
SÌ! ANDIAMO!
E VUOI VERAMENTE ASSISTERVI?

AVREMMO POTUTO PRENDERE DELLE TORCE!
PER MINERVA, HO SENTITO QUALCOSA RASCHIARE NELLE TENEBRE!

TORNIAMO INDIETRO! NON È ANCORA TROPPO TARDI!
NO, LA CORRENTE CI TRASCINA VERSO QUEGLI SCHELETRI! NON POSSIAMO PIÙ SCAPPARE!

PER GLI DEI!
BENVENUTI NEL TEMPIO DI PLUTONE, IL NERO SIGNORE DEGLI INFERI, MORTALI!
QUI E ORA, VERRÀ RAPPRESENTATO IL PIÙ SACRO MISTERO!
QUI E ORA, RICEVERETE TUTTE LE RISPOSTE ALLE VOSTRE DOMANDE SULL'ALDILÀ E LE SUE LEGGI IMMUTABILI.

ENEA, PADRE DI TUTTI NOI, HA ATTRAVERSATO IL FIUME STIGE ED È RITORNATO PORTANDO CON SÉ LA VERITÀ SECONDO IL VOLERE DEL DIVINO RE DEI MORTI!
NON PUOI ANDARE AVANTI COSÌ, ENEA!

SONO TRE GIORNI CHE STAI LÌ SENZA MANGIARE.
CI HAI VIETATO DI ENTRARE, MA MI RIFIUTO DI OBBEDIRE ANCORA A QUEST'ORDINE.
MI DISPIACE VERAMENTE TANTO PER QUEL CHE È SUCCESSO A CARTAGINE.
MA NON AVEVAMO SCELTA: SAREMMO TUTTI MORTI SE FOSSIMO RIMASTI.
PERDONACI...

DOPO TUTTO, NON È SICURO CHE IL TUO PRESENTIMENTO SULLA MORTE DI PIGMONE SIA VERO; FORSE REGNA DI NUOVO TRANQUILLAMENTE SULLA SUA CITTÀ...
ENEA?
MA?!

NOOO! ENEA!

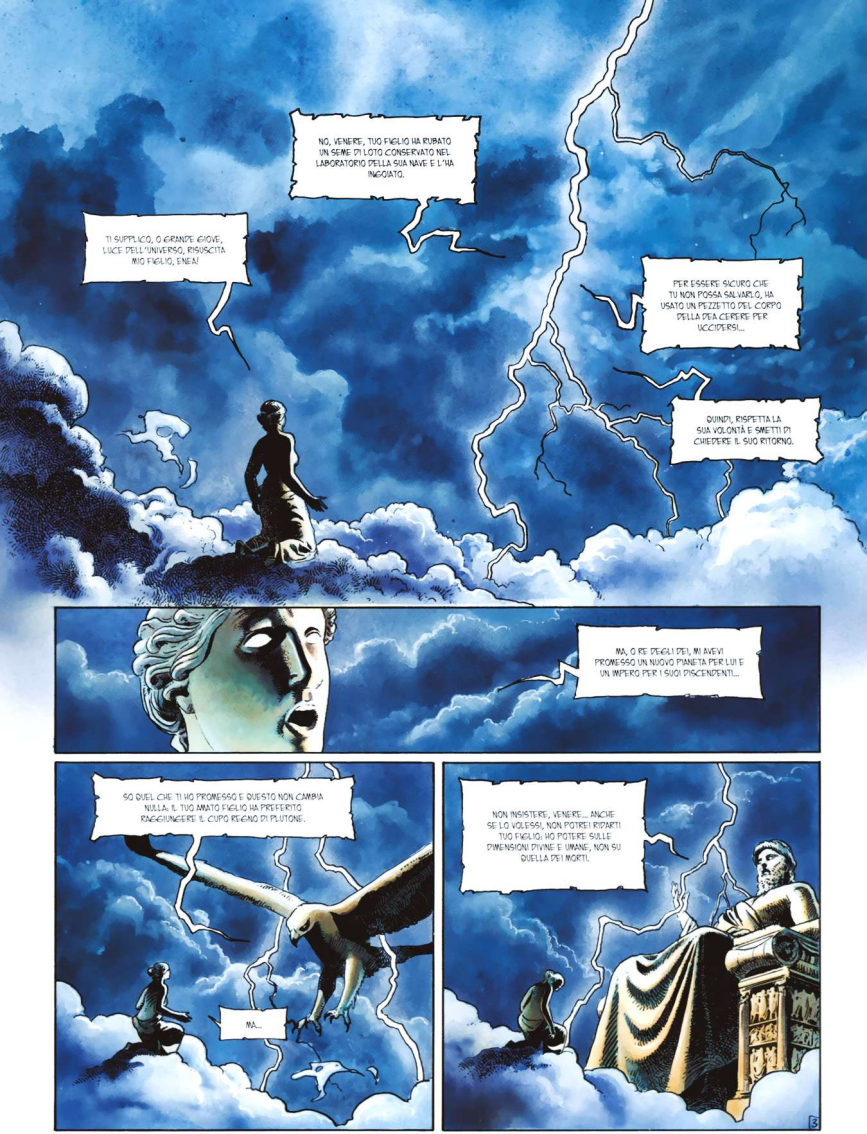
NO, VENERE. TUO FIGLIO HA RUBATO UN SEME DI LOTO CONSERVATO NEL LABORATORIO DELLA SUA NAVE E L'HA INGOIATO.
TI SUPPLICO, O GRANDE GIOVE, LUCE DELL'UNIVERSO, RISUSCITA MIO FIGLIO, ENEA!
PER ESSERE SICURO CHE TU NON POSSA SALVARLO, HA USATO UN PEZZETTO DEL CORPO DELLA DEA CERERE PER UCCIDERSI...
QUINDI, RISPETTA LA SUA VOLONTÀ E SMETTI DI CHIEDERE IL SUO RITORNO.
MA, O RE DEGLI DEI, MI AVEVI PROMESSO UN NUOVO PIANETA PER LUI E UN IMPERO PER I SUOI DISCENDENTI...
SO QUEL CHE TI HO PROMESSO E QUESTO NON CAMBIA NULLA. IL TUO AMATO FIGLIO HA PREFERITO RAGGIUNGERE IL CUPO REGNO DI PLUTONE.
MA...
NON INSISTERE, VENERE... ANCHE SE LO VOLESSI, NON POTREI RIPORTARTI TUO FIGLIO. HO POTERE SULLE DIMENSIONI DIVINE E UMANE, NON SU QUELLA DEI MORTI.

SOLO PLUTONE PUÒ SCEGLIERE DI TENERE ENEA PER SEMPRE NEGLI INFERI OPPURE DI RIMANDARLO TRA I VIVI.
MA NON HA MAI LIBERATO NESSUNO, O GIOVE! È CRUDELE E SENZA CUORE!
NESSUN DOLORE, NESSUN PIANTO LO COMMUOVE!
SONO ANDATA FINO AL SUO REGNO PER SUPPLICARLO DIRETTAMENTE, MA MI HA VIETATO L'INGRESSO DEGLI INFERI! HA RIFIUTATO DI ASCOLTARMI!
LO SO... È DA MOLTO CHE IL DIO NERO HA ROTTO TUTTI I LEGAMI CHE LO UNIVANO A NOI.
INOLTRE, SUA MOGLIE PROSERPINA È FIGLIA DI CERERE... CERERE DELLA QUALE TUO FIGLIO HA CAUSATO LA RECENTE DISFATTA.
LO SO: PER QUESTO ERA SICURO CHE IL SEME TRATTO DALLA DEA LO AVREBBE UCCISO.
TREMO ALL'IDEA CHE SPERI DI ESSERE TORTURATO IN ETERNO DA PROSERPINA, DESIDEROSA DI VENDICARE SUA MADRE.
SI SENTE COSÌ IN COLPA PER LE MORTI DI DIDONE E DI CREUSA.
IL SUO SUPPLIZIO SARÀ GIÀ COMINCIATO! NON POSSO ACCETTARLO, O RE DEGLI DEI! SIAMO COSÌ DEBOLI?

È COLPA MIA ANCHIRSE. NON AVREI MAI POVUTO LASCIARE ENEA DA SOLO...
ANDROMACA, SE C'È COLPA, È DI TUTTI NOI.
NON AVREI MAI PENSATO CHE ENEA POTESSE ARRIVARE A TANTO PER VIA DI UN AMORE PERDUTO... SE AVESSI SAPUTO...
POVERO PICCOLO HILO! NON HO NEANCHE TROVATO IL CORAGGIO DI PORTARLO QUI PER FARGLI VEDERE UN'ULTIMA VOLTA SUO PADRE.
HAI FATTO BENE A LASCIARLO CON LA SUA NUTRICE, ANDROMACA.
SUICIDARSI, CHE FINE TRISTE!
AVREI PREFERITO CHE ENEA MI AVESSE UCCISO PER PUNIRMI DI AVERLO SEPARATO DA DIDONE...
DA MORTO, AVREI RITROVATO L'USCITA DAGLI INFERI PER RAGGIUNGERE CIÒ CHE AMO.
OH!
PER GLI DEI!

ULISSE, TI CREDI L'UOMO PIÙ FURBO DI QUESTO UNIVERSO, VERO?
?!
?
ALLORA TI PRENDO IN PAROLA!
TI MANDO NEL REGNO DEL NERO PLUTONE... DEVI FAR RITORNO CON ENEA!
E PER EVITARTI QUALSIASI TENTAZIONE DI RESUSCITARE DA SOLO, TI CI MANDO CON PERSONE DEGNE DI FIDUCIA, NON COME TE!
NO! NON PUOI FARLO VENERE!
MA CHE DICI, ANCHISE? FINO A DIECI MINUTI FA, DICEVI CHE AVRESTI DATO LA VITA PER SALVARE NOSTRO FIGLIO!
SMETTILA VENERE, O LA DEA MINERVA MI VENDICHERÀ! LEI!...
LEI!...

...CAVERÀ UN OCCHIO ANCHE A TE!

AH... SIAMO SALVI! GRAZIE A TE, MINERVA!

NON CREDO ULISSE: GUARDA LA NAVE.

È COME SE AVESSIMO NAUFRAGATO.

IL MIO BAMBINO! SENTO LA SUA PAURA!

PER GLI DEI, UN BUCO ENORME NELLA NOSTRA NAVE... POVERINI ESSERE MORTI!

LO SIAMO, ULISSE.

LA NAVE PISCENDE IL FIUME STIGE CHE COLLEGA LA NOSTRA DIMENSIONE AL REGNO DI PLUTONE.

PERCIÒ, È COME UNA NAVE FANTASMA...

TUTTI I DEFUNTI DELL'UNIVERSO SI SONO DATI APPUNTAMENTO QUI!
È INCREDIBILE!
LE LEGGENDE NON SONO ALL'ALTEZZA DELLA REALTÀ.
MA È SCILLA! PERFINO I MOSTRI MORTI ARRIVANO QUI!
NO, STA PER ATTACCARSI A NOI!
CI FARÀ ROVESCIARE!
AAAAH!
PER GLI DEI! L'ABBIAMO SCAMPATA BELLA!
CREDI CHE SI POSSA MORIRE UNA SECONDA VOLTA, ANDROMACA?

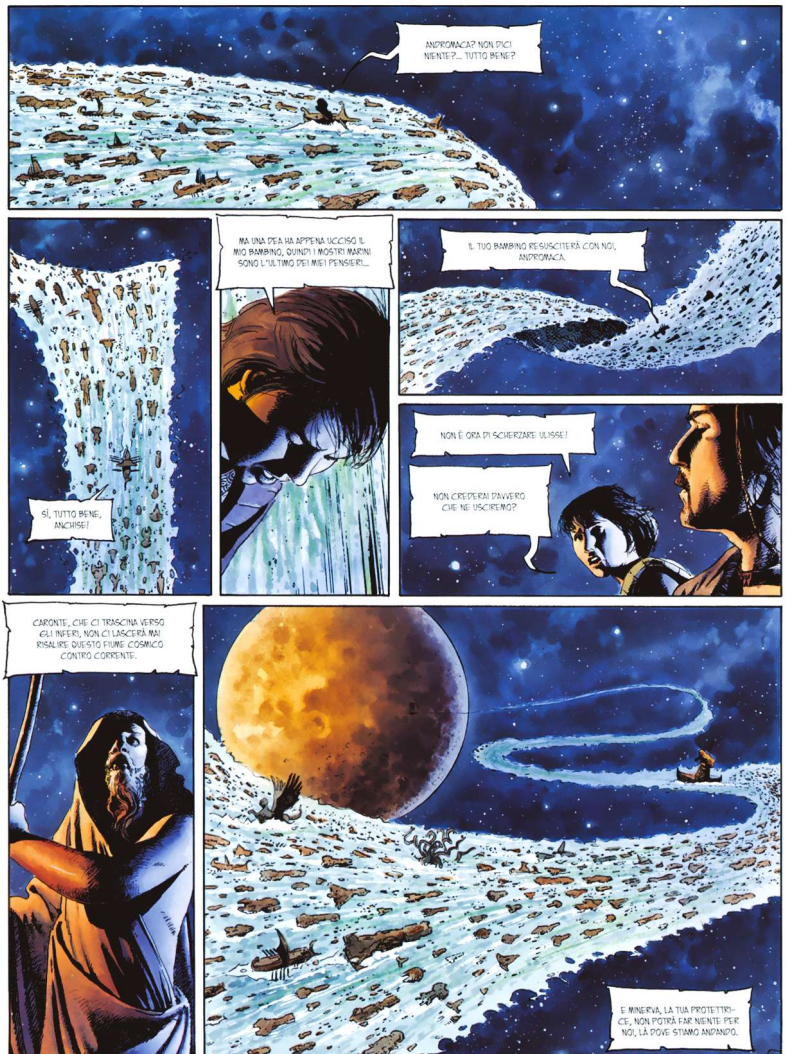
ANDROMACA? NON DICI NIENTE?... TUTTO BENE?
SÌ, TUTTO BENE, ANCHISE!
MA UNA DEA HA APPENA UCCISO IL MIO BAMBINO, QUINDI I MOSTRI MARINI SONO L'ULTIMO DEI MIEI PENSIERI...
IL TUO BAMBINO RESUSCITERÀ CON NOI, ANDROMACA.
NON È ORA DI SCHERZARE ULISSE!
NON CREDERAI DAVVERO CHE NE USCIREMO?
CARONTE, CHE CI TRASCINA VERSO GLI INFERI, NON CI LASCERÀ MAI RISALIRE QUESTO FIUME COSMICO CONTRO CORRENTE.
E MINERVA, LA TUA PROTETTRICE, NON POTRÀ FAR NIENTE PER NOI, LÀ DOVE STIAMO ANDANDO.

ALLORA CE LA FAREMO SENZA DI LEI, ANDROMACA! E RIPORTEREMO ENEA... MOLTO SEMPLICE!
SEI INCREDIBILE, ULISSE... SE NON FOSSI DISPERATA, MI FARESTI RIDERE.
BASTA, VOI DUE! NON È IL...
GRRRR
PER MINERVA! CERBERO!
PENSAVO CHE NON FACESSE NIENTE AI MORTI!
GRRRR
GRRRR
GRAZIE A VENERE, SIAMO PASSATI.
BENVENUTI NEGLI INFERI, MORTALI!
?!

NEL REGNO DI PLUTONE...
SARETE FELICI...
PER L'ETERNITÀ!
VEDO CHE ULISSE NON È L'UNICO AD AVERE IL SENSO DELL'UMORISMO DA QUESTE PARTI.
SILENZIO, ANDROMACA! I TRE GIUDICI POTREBBERO SENTIRTI!
SUVVIA, ANCHISE: SONO TROPPO OCCUPATI A INVIARE I MORTI NEI CAMPI ELISI, NEGLI AGROPELI O NEL TARTARO!
SÌ, ENEA SARÀ PASSATO DI QUA... E ADESSO STARÀ SOFFRENDO DANNATAMENTE NEL TARTARO PER AVER ACCECATO LA DEA CERERE...
VOI TRE! I DUE TROIANI E IL RE D'ITACA!
IL NERO PLUTONE SA ESATTAMENTE...
...PERCHÉ SIETE QUI.

STRAPPARE ENEA DAL SUO REGNO...
...E RIPORTARLO TRA I VIVI!
O GRANDI GIUDICI DEGLI INFERI, MAI...
TACI, MORTALE: ORMAI MORTO!
IL NERO PLUTONE HA DECISO...
...DI ASSECONDARE LA VOSTRA RICHIESTA.
ANDATE AVANTI E IL VOSTRO DESIDERIO SARÀ ESAUDITO!
E...
NON... NON VOGLIO ANDARE: È UNA TRAPPOLA!

CERTO, MA NON ABBIAMO SCELTA...
DOPO DI VOI, TROIANI.
ENEA NON PUÒ ESSERE LÀ DENTRO.
CHI LO SA?
PER GLI DEI, BRUCEREMO!
MA...
?!
??
?!
SIAMO DI NUOVO ALLA CERIMONIA FUNEBRE DI ENEA!
CHE PRODIGIO È MAI QUESTO?
VIVO! SONO VIVO! MI AVETE SALVATO!
?!

ENEA! SEI RESUSCITATO!
ENEA!
SIA LODATO PLUTONE!
LA CRUDELTÀ DEL PIO NERO NON È CHE LEGGENDA... SACRIFICHERÒ CENTO BUOI SUI SUOI ALTARI!
PERDONAMI PER AVERTI LASCIATO SOLO, ENEA... TORNEREMO A CARTAGINE... RITROVERAI DIDONE! SONO SICURA CHE TI ASPETTA!
CALMA VOI DUE! PLUTONE NON HA MAI LIBERATO NESSUNO: NON COMINCERÀ CON ENEA.
ULISSE, COME PUOI RIFIUTARE QUELLO CHE TI OFFRE IL DIO DEGLI INFERI?
PENSAVO CHE VOLESSI RITROVARMI E RIPARTIRE PER LO SPAZIO INSIEME A ME...
BEVI L'ACQUA DEL LETE, DIMENTICHERAI CHE SIAMO MORTI E CONTINUEREMO A CERCARE ROMA COME PRIMA.

INDIETRO, DEMONE! UN MINUTO FA QUESTA COPPA NON C'ERA, E TU NON SEI ENEA!
NON VOGLIO DIMENTICARE D'ESSER MORTO PER RECITARE QUI LA MIA VITA DI PRIMA! NO! VOGLIO FAR RESUSCITARE IL VERO ENEA E VOGLIO IL SUO AFFETTO NELLA VITA REALE!
PER GLI DEI!
?!
MA CHE SUCCEDE?
NON SIAMO TORNATI NEL MONDO DEI VIVI, ANDROMACA! ULISSE HA RAGIONE.
IN EFFETTI, PICCOLI MORTI, SIETE STATI GIUDICATI E MANDATI IN QUELLA PARTE DEL REGNO DI PLUTONE CHE AMMINISTRO, IL SOGGIORNO DEGLI ASFODELI, IL PURGATORIO GRIGIO...
?!
?!
?
PENSAVAMO CHE IL VOSTRO PIÙ FORTE DESIDERIO FOSSE DI RICOMINCIARE QUI LE VOSTRE VITE. MA SEMBRA CHE VI ABBIAMO GIUDICATI MALE.
ULISSE È IL PRIMO A RIFIUTARSI DI BERE L'ACQUA DEL LETE.

SÍ, O GIUDICE MINOSSE, NESSUNO DI NOI VUOLE DIMENTICARE D'ESSER MORTO.
RIDATEMI IL MIO ETTORE.
SE È QUELLO CHE VOLETE, COSÍ SIA.
SE VERAMENTE VOLETE ESAUDIRE IL NOSTRO PIÚ CARO VOTO, RESUSCITATECI CON TUTTI I NOSTRI CARI MORTI E NON SOLO CON ENEA...
GIURA SULLO STIGE? ALLORA SE NON MANTIENE LA PROMESSA, VERRÀ PRECIPITATO NEI SUOI STESSI INFERI PER L'ETERNITÀ, ANCHE SE È UN DIO.
SÍ, ULISSE, FACCIO FATICA A CREDERLO... QUESTI DEI INFERNALI CERCHERANNO DI INTRAPPOLARCI QUI PER SEMPRE.
PLUTONE VI AUTORIZZA A VISITARE IL SUO REGNO E A RIVEDERE I VOSTRI CARI.
SIETE COSÍ SPAVENTATI DALLA MORTE CHE GIUDICATE MALE IL DIO CUPO: IL SUO AMORE PER L'UMANITÀ È PARI SOLO AL SUO DISPREZZO PER LE ALTRE DIVINITÀ.
PERCIÒ PLUTONE NON SERBA RANCORE NÉ A VOI NÉ AL VOSTRO ENEA PER L'ACCECAMENTO DELLA DEA CERERE.
SA CHE È CRUDELE E VANA COME GLI DEI CATTIVI DELL'OLIMPO.
SE RIUSCITE A CONVINCERLI A SEGUIRVI, RIPARTIRANNO CON VOI... IL NERO SIGNORE LO GIURA SULLO STIGE.

COSA? PLUTONE ODIEREBBE SUA SUOCERA? È QUASI DIVERTENTE.
CI VUOLE POCO PER DIVERTIRTI, ULISSE... SPERO CHE LA DIMENSIONE DEI MORTI TI FARÀ ANCORA SORRIDERE TRA QUALCHE ORA.
L'ESPLORAZIONE COMINCERÀ DAL MIO SOGGIORNO (TEGLI ASFODELI, VISTO CHE ORA È QUI CHE VI TROVATE.
GRAZIE, MINOSSE.
SIA RESA GRAZIA A TE E AL CUPO PLUTONE.
ECCO DELLE PAROLE PIACEVOLI DA SENTIRE, DONNA... TU VUOI RIVEDERE SOPRATTUTTO ETTORE, VERO?
MA DOVE SIAMO?!
LÀ, C'È LA NOSTRA TROIA! LA GUERRA È RICOMINCIATA!
MA CHE SIGNIFICA? È DI NUOVO UN'ILLUSIONE?!

ASSOLUTAMENTE NO, PICCOLI MORTI, SIETE NEL SOGGIORNO DEGLI ASFODELI E LA GUERRA DI TROIA È RICOMINCIATA DAVVERO.
ETTORE HA APPENA OTTENUTO UNA GRANDE VITTORIA SUGLI ACHEI.
E DOMANI, ATTACCHERÀ IL LORO CAMPO... SPERA S EMPRE DI UCCIDERE ACHILLE.
E LO RIMPIANGERÀ... ACHILLE ERA MOLTO PIÙ FORTE DI ETTORE ED È STATO LUI A UCCIDERLO, NON...
VA BENE ANDROMACA, HAI RAGIONE, È ETTORE IL PIÙ FORTE.
SÌ, PICCOLO MORTO, QUI E OGGI, È PROPRIO ETTORE IL PIÙ FORTE.
LO CHIAMERÒ E NE PARLERAI DIRETTAMENTE CON LUI, ULISSE.

D'ACCORDO, ANDROMACA, MA SOLO SE PRIMA GLI DICI CHE SEI INCINTA DI PIRRO...

ULISSE! AVEVI RAGIONE, ENEA AVREBBE DOVUTO FARTI AMMAZZARE PIUTTOSTO CHE SUICIDARSI!

LASCIA PERDERE, ANCHISE... ULISSE NON È CHE UN FRUSTRATO E UN GELOSO.

RITROVERÒ L'UOMO CHE AMO E CHE MI AMA!

DUNQUE I MORTALI SONO FUTILI QUANTO GLI DEI?

SBRIGATEVI A CHIAMARE ETTORE INVECE DI LITIGARE, PERCHÉ PRESTO TORNERÀ A TROIA DOVE CI SARÀ UNA GRANDE FESTA PER LA SUA VITTORIA.

ALLORA SARÀ TROPPO TARDI E NON POTRETE PIÙ COMUNICARE CON LUI.

NAVE TROIANA A NAVE AMMIRAGLIA, CHIEDIAMO CONTATTO URGENTE CON IL PRINCIPE ETTORE!
NON TEMETE: SAPPIAMO CHE LA VOSTRA NAVE È MOLTO DANNEGGIATA E VI MANDEREMO SUBITO DEGLI SCAFANDRI PER EVACUARVI.
MA? COSA VEDO?! ULISSE, IL BUFFONE DI ITACA IN PERSONA!
MI STAI ANCORA TENDENDO UNA TRAPPOLA, VERO?
CREDI VERAMENTE CHE TI LASCERÒ ENTRARE A TROIA PERCHÉ HAI TROVATO DEI SOSIA DI ANDROMACA E DI ANCHISE, RAZZA DI VOLPE SCAMBIOSA?!
PROVI DA SEMPRE A INTRAPPOLARMI E PER SEMPRE CONTINUERAI A PROVARCI! MA NON CI RIUSCIRAI MAI!
MA...
TROIA SARÀ PER SEMPRE IL CENTRO INVIOLATO DELL'UNIVERSO, IL SUO PIANETA PIÙ RICCO E POTENTE!
AMORE MIO... SONO LA VERA ANDROMACA... HO CREDUTO DI MORIRE QUANDO HO SAPUTO CHE LA TUA NAVE...
ETTORE, SONO VENUTA A PRENDERTI PER RIPORTARTI NEL MONDO DEI VIVI...

HA! HA! HA!
SPERI CHE CREDA A QUESTA DONNA, ULISSE? MA NON SONO MORTO E ANDROMACA MI ASPETTA A TROIA...
AH! AH! NON È NEANCHE INCINTA! NEANCHE QUESTO SANNO GLI ACHEI?
MA... ETTORE, SEI... MORTO! NON TI RICORDI? GUARDATI! SEI BRUCIATO NELL'INCENDIO DELLA TUA NAVE!
CHE ATTRICE!
D'ACCORDO, ARRIVEDERCI ULISSE... PROVA A ESSERE PIÙ FURBO LA PROSSIMA VOLTA!
ULISSE, PERCHÉ NON HAI DETTO NIENTE? TU LO AVRESTI CONVINTO!
NO, ANDROMACA, LO SAI BENE... NON VOLEVA ASCOLTARE.
HA RAGIONE, POVERA MORTA. AL CONTRARIO DI VOI, ETTORE HA PERSO TUTTI I SUOI RICORDI.
E NON VUOLE ASSOLUTAMENTE RIAVERLI.
QUANDO ACHILLE LO HA UCCISO, IL SUO DESIDERIO PIÙ GRANDE ERA DI COMBATTERE PER SEMPRE.
ALLORA PLUTONE HA COSTRUITO PER LUI UNA NUOVA TROIA E TUTTE LE SERE, BREVE UNA COPPA DI ACQUA DEL LETE PER RIVIVERE LA STESSA GIORNATA DI BATTAGLIA.
ALLORA L'HO PERSO PER SEMPRE... PER LA SECONDA VOLTA...

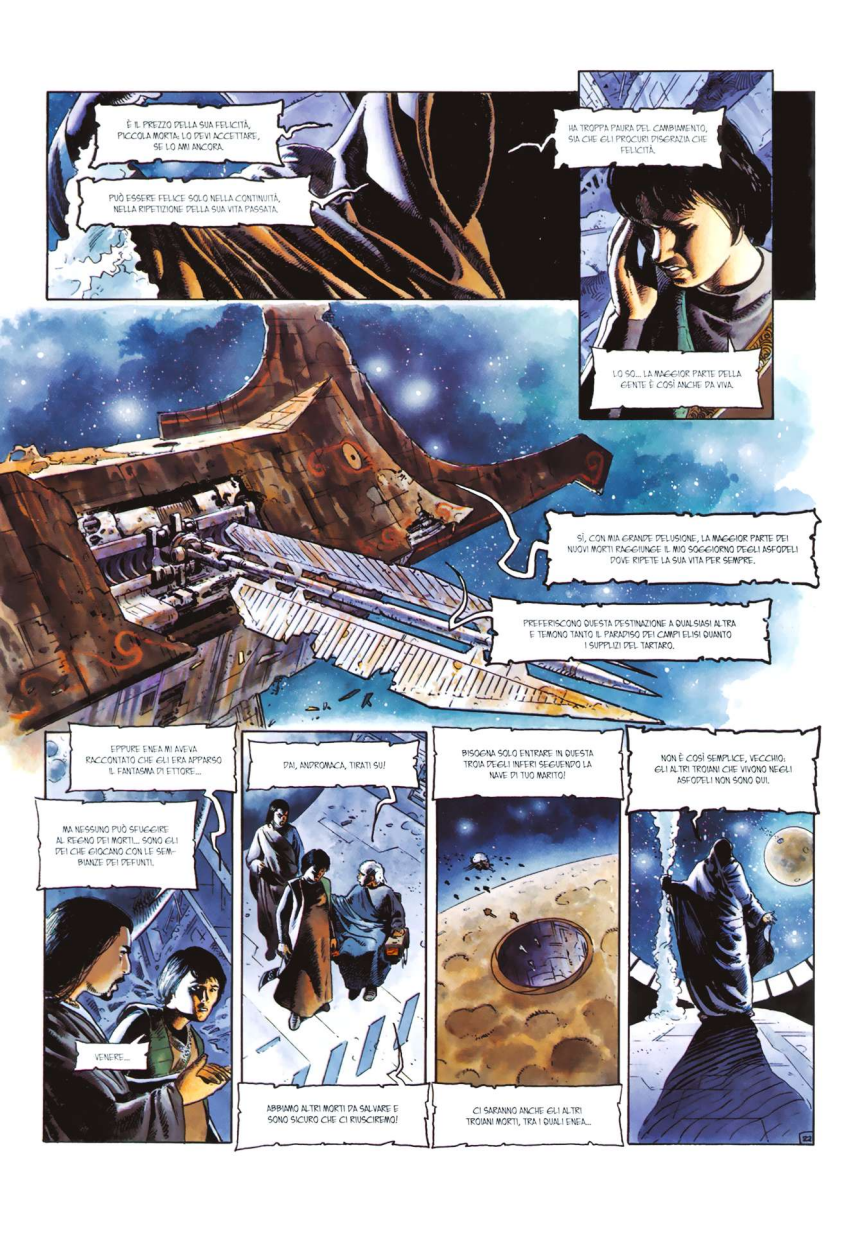
È IL PREZZO DELLA SUA FELICITÀ, PICCOLA MORTA: LO DEVI ACCETTARE, SE LO AMI ANCORA.
PUÒ ESSERE FELICE SOLO NELLA CONTINUITÀ, NELLA RIPETIZIONE DELLA SUA VITA PASSATA.
HA TROPPA PAURA DEL CAMBIAMENTO, SIA CHE GLI PROCURI DISGRAZIA CHE FELICITÀ.
LO SO... LA MAGGIOR PARTE DELLA GENTE È COSÌ ANCHE DA VIVA.
SÌ, CON MIA GRANDE DELUSIONE, LA MAGGIOR PARTE DEI NUOVI MORTI RAGGIUNGE IL MIO SOGGIORNO DEGLI ASFODELI DOVE RIPETE LA SUA VITA PER SEMPRE.
PREFERISCONO QUESTA DESTINAZIONE A QUALSIASI ALTRA E TEMONO TANTO IL PARADISO DEI CAMPI ELISI QUANTO I SUPPLIZI DEL TARTARO.
EPPURE ENEA MI AVEVA RACCONTATO CHE GLI ERA APPARSO IL FANTASMA DI ETTORE...
MA NESSUNO PUÒ SFUGGIRE AL REGNO DEI MORTI... SONO GLI DEI CHE GIOCANO CON LE SEMBIANZE DEI DEFUNTI.
VENERE...
PAI, ANDROMACA, TIRATI SU!
ABBIAMO ALTRI MORTI DA SALVARE E SONO SICURO CHE CI RIUSCIREMO!
BISOGNA SOLO ENTRARE IN QUESTA TROIA DEGLI INFERI SEGUENDO LA NAVE DI TUO MARITO!
CI SARANNO ANCHE GLI ALTRI TROIANI MORTI, TRA I QUALI ENEA...
NON È COSÌ SEMPLICE, VECCHIO. GLI ALTRI TROIANI CHE VIVONO NEGLI ASFODELI NON SONO QUI.

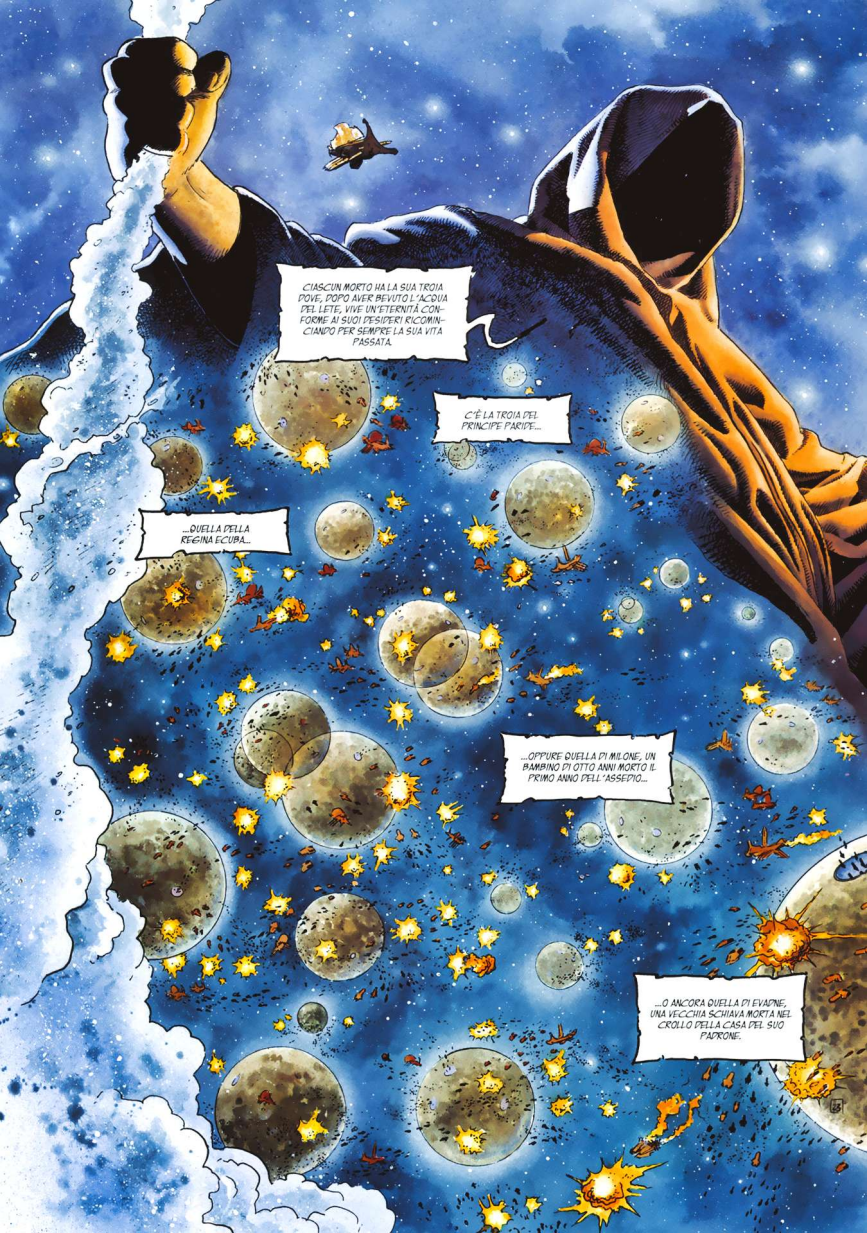
CIASCUN MORTO HA LA SUA TROIA DOVE, DOPO AVER BEVUTO L'ACQUA DEL LETE, VIVE UN'ETERNITÀ CONFORME AI SUOI DESIDERI RICOMINCIANDO PER SEMPRE LA SUA VITA PASSATA.
C'È LA TROIA DEL PRINCIPE PARIDE...
...QUELLA DELLA REGINA ECUBA...
...OPPURE QUELLA DI MILONE, UN BAMBINO DI OTTO ANNI MORTO IL PRIMO ANNO DELL'ASSEDIO...
...O ANCORA QUELLA DI EVADNE, UNA VECCHIA SCHIAVA MORTA NEL CROLLO DELLA CASA DEL SUO PADRONE.

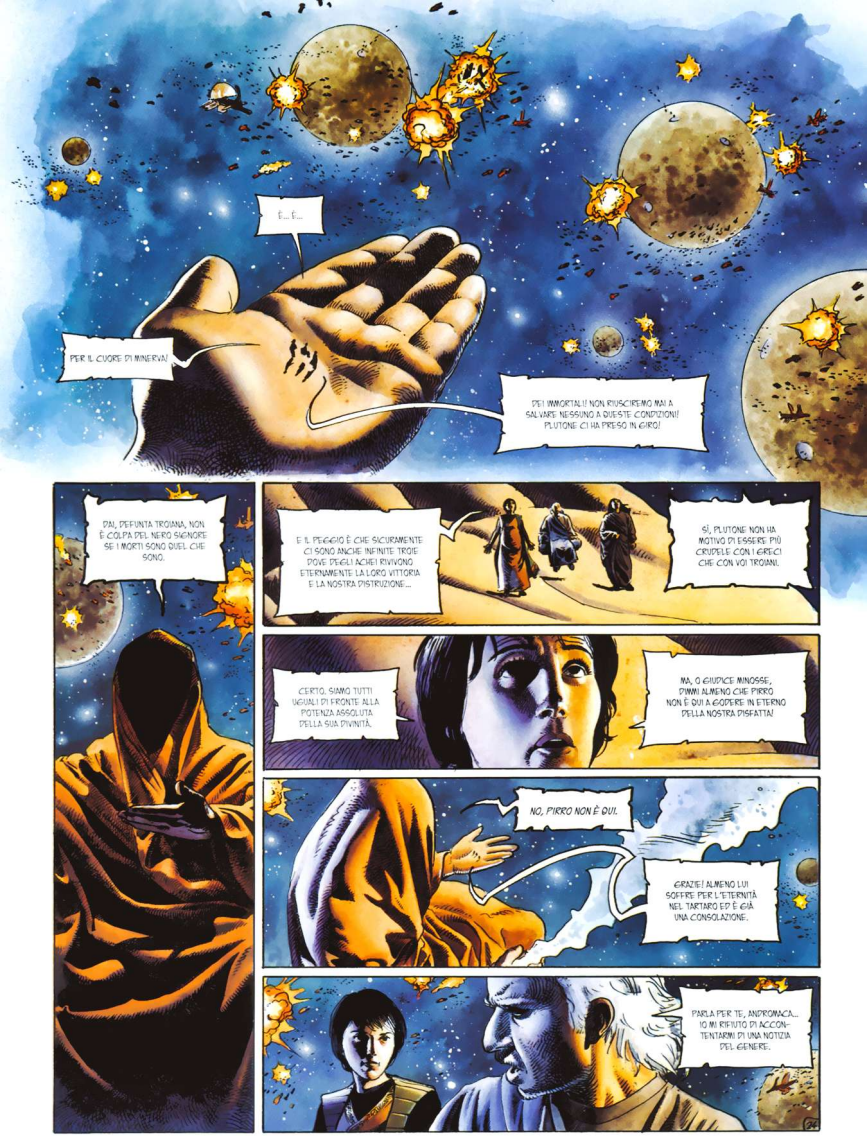
PER IL CUORE DI MINERVA!
È... È...
PER L'IMMORTALITÀ! NON RIUSCIREMO MAI A SALVARE NESSUNO A QUESTE CONDIZIONI! PLUTONE CI HA PRESO IN GIRO!
PAI, PEFUNTA TROIANA, NON È COLPA DEL NERO SIGNORE SE I MORTI SONO QUEL CHE SONO.
E IL PEGGIO È CHE SICURAMENTE CI SONO ANCHE INFINITE TROIE DOVE DEGLI ACHEI RIVIVONO ETERNAMENTE LA LORO VITTORIA E LA NOSTRA DISTRUZIONE!...
SÌ, PLUTONE NON HA MOTIVO DI ESSERE PIÙ CRUDELE CON I GRECI CHE CON VOI TROIANI.
CERTO, SIAMO TUTTI UGUALI DI FRONTE ALLA POTENZA ASSOLUTA DELLA SUA DIVINITÀ.
NA, O GIUDICE MINOSSE, DIMMI ALMENO CHE PIRRO NON È QUI A GODERE IN ETERNO DELLA NOSTRA DISFATTA!
NO, PIRRO NON È QUI.
GRAZIE! ALMENO LUI SOFFRE PER L'ETERNITÀ NEL TARTARO ED È GIÀ UNA CONSOLAZIONE.
PARLA PER TE, ANDROMACA... IO MI RIFIUTO DI ACCONTENTARMI DI UNA NOTIZIA PEL GENERE.

VISTO CHE, DA QUEL CHE DICONO I GIUDICI, PLUTONE NON SERBA RANCORE NEI CONFRONTI DI ENEA PER LA MUTILAZIONE DI CERBERE, NON LO AVRÀ MANDATO NEL TARTARO.
QUINDI SARÀ IN UNA DI QUESTE TROIE.
E SONO SICURO DI RIUSCIRE A CONVINCERLO A TORNARE CON NOI NEL MONDO DEI VIVI!
TUO FIGLIO NON È QUI, VECCHIO.
SE HA DIMENTICATO TUTTO DEL PASSATO, GLIELO RICORDERÒ! GLI DIRÒ QUANTO IL SUO POPOLO E SUO FIGLIO HANNO BISOGNO DI LUI!
COSA? ALLORA È VERAMENTE NEL TARTARO ANCHE LUI!
CI STATE MENTENDO DALL'INIZIO! LO SAPEVO!
NO.
COME NO? PIETÀ, O GIUDICI, SMETTETE UN ATTIMO DI GIOCARE CON NOI E PORTATECI SUBITO NEL TARTARO!
?!
COME VOLETE, PICCOLI MORTI. ENTRATE NELLA MIA LANCIA E...
...PREGATE DI NON RIMPIANGERE LA VOSTRA SCELTA.

ALLORA È QUESTO, IL TARTARO?
SÌ, È IL NOME DI QUESTA GALASSIA... CRESCE CON IL NUMERO DEI DANNATI, PERCHÉ CREO UNA NUOVA STELLA PER CIASCUN NUOVO MORTO.
AL CENTRO SI TROVA IL BUCO NERO ORIGINARIO.
SATURNO È STATO SCAGLIATO LÀ, DOPO LA DISFATTA CONTRO IL NOSTRO SIGNORE PLUTONE E GLI ALTRI DEI.
I SUOI FRATELLI, I TITANI, SONO STATI SQUARTATI ATTACCANDOLI ALLE STELLE CON DELLE CATENE DI FUOCO.
?!
PER GLI DEI È ORRIBILE.

SÌ MA È QUELLO CHE VOLEVANO. UN CASTIGO ALL'ALTEZZA DELLA LORO PRIPATTA CONTRO L'OLIMPO.
BISOGNA TROVARE ENEA AL PIÙ PRESTO... FACCELO VEDERE O GIUDICE, NON HA MERITATO UN SIMILE CASTIGO.
NON SI TRATTA DI MERITO, PICCOLO MORTO... E COME VI HO DETTO, ENEA NON È QUI.
MA ANCORA NON MI CREDETE, VERO?
ALLORA ANDIAMO VERSO IL QUADRANTE STELLARE RISERVATO AGLI UMANI MORTI.
BASTA ATTRAVERSARE QUELLO DEI MOSTRI.

ECCO LA ZONA DEGLI UOMINI.
SU... SU... RIPRENDETEVI, SU, PICCOLI MORTI...
COME PENSATE DI CONVINCERE QUALCUNO A SEGUIRVI E TORNARE TRA I VIVI, SE BATTETE I DENTI COSÌ FORTE DA NON POTER PARLARE?
E NON PREOCCUPATEVI PER L'ACQUA DEL LETE, QUI NON NE HA BEVUTO NESSUNO: RICORDARSI DEL PROPRIO PASSATO FA PARTE DEL CASTIGO.
SIETE PROPRIO DEGLI ESPERTI.
O GIUDICE, NON VEDO CHI POTREBBE AVER VOGLIA DI RIMANERE QUI ANCHE DOPO AVER BEVUTO L'ACQUA DEL LETE...
SISIFO CHE SPINGE PER L'ETERNITÀ LA SUA ROCCIA CONDANNATA A RICADERE GIÙ DALLA MONTAGNA APPENA ARRIVA IN CIMA?
TANTALO CHE MUORE DI SETE E DI FAME IMMERSO IN UN FIUME E CON UN MELO SOPRA DI LUI?

OPPURE LE DANAIDI CHE DEVONO RIEMPIRE PER SEMPRE UN VASO DAI MILLE BUCHI?
NO, O GIUDICE RADAMANTO, NEANCHE UNO DI LORO RIFIUTEREBBE LA NOSTRA PROPOSTA.
FERMI!
ENEA?
NO, LAOCOONTE!
OH, NO, LAOCOONTE, MIO CARO AMICO, COSA CI FAI QUI?
TU NON HAI COMMESSO GRANDI CRIMINI! PERCHÉ PLUTONE TI HA MALEDETTO COSÌ?
LAOCOONTE?

SII LIBERATO DEL MALE CHE TI TORMENTA, LAOCOONTE IL DANNATO, POICHÉ QUESTI MORTI TI VOGLIONO PARLARE.
AAAAAIL... TI SBAGLI SU DI ME, ANCHISE... MI VUOI BENE E SEI TROPPO BUONO NEI MIEI CONFRONTI...
HO COMMESSO UN GRANDE CRIMINE: HO LASCIATO CHE LA NOSTRA TROIA CORRESSE INCONTRO ALLA PROPRIA ROVINA!
NO, LAOCOONTE! HAI FATTO TUTTO QUELLO CHE HAI POTUTO! SEI ANCHE MORTO PROVANDO A SALVARCI TUTTI!
TI FAREMO USCIRE DA QUI! IL NERO PLUTONE CE NE HA DATO IL POTERE.
UNA SOLA PAROLA E LE TUE SOFFERENZE FINIRANNO: POTRAI RITORNARE CON NOI NEL MONDO DEI VIVI.
NO... NO... MERITO QUEL CHE MI SUCCEDE... SAREBBE INGIUSTO CHE IO FOSSI SALVATO, QUANDO HO CAUSATO LA MORTE DI TANTI DI NOI...
MA LAOCOONTE... COSA DICI?! SEI STATO L'UNICO A METTERCI IN GUARDIA CONTRO GLI ACHEI E IL LORO CAVALLO!

ANCHISE, COSA FA CON VOI QUEL CANE DI ULISSE? NON MI DIRE CHE LO HAI LIBERATO?!
NO, LAOCOONTE... MA È UNA LUNGA STORIA.
ALLORA BASTA COSÌ! SONO COLPEVOLE E DEVO ESSERE PUNITO! È PER QUESTO CHE SONO QUI E CI RIMARRÒ FINO ALL'ESPIAZIONE FINALE!
NON VUOI TORNARE CON NOI, LAOCOONTE? MA È... È INCREDIBILE!
HAI SENTITO, O GIUDICE, NON VUOLE TORNARE TRA I VIVI!
LO SO... TUTTI NEL TARTARO CREDONO DI ESSERE GRANDI CRIMINALI E DI MERITARE QUELLO CHE SUBISCONO. MOLTI HANNO BISOGNO DI ESSERE TORTURATI PER ALLEVIARE IL SENSO DI COLPA CHE LI ROSE.
ALTRI SONO FIERI DELLE ATROCITÀ COMMESSE E SI SENTIREBBERO SMINUITI, SE NON FOSSERO PUNITI IN PROPORZIONE AI LORO CRIMINI!
TUTTI I DANNATI CHE SOGGIORNANO QUI SONO PUNITI SODDISFATTI DELLA LORO SORTE, PROPRIO COME I MORTI DEL SOGGIORNO DEGLI ASFODELI.
L'UNICA DIFFERENZA È CHE INVECE DI RIPETERE IN ETERNO LA LORO VITA DI PRIMA, SI REALIZZANO NEL LORO CASTIGO.
31

ALLORA PIRRO SARÀ QUI! NESSUNO ERA PIÙ FIERO DI LUI DI COMMETTERE UN CRIMINE! VOGLIO VEDERLO TORTURATO, MI CONSOLERÀ UN PO' PER AVER PERSO IL MIO ETTORE PER SEMPRE!

NON SONO SICURO CHE PIRRO DESIDERI ESSERE PUNITO, ANDROMACA, NEANCHE PER ORGOGLIO...

?!

COMUNQUE ABBIAMO GIÀ PERSO TROPPO TEMPO. BISOGNA TROVARE ENEA AL PIÙ PRESTO.

ALLORA, POVÈ, O RADAMANTO?

AL PARADISO DEI CAMPI ELISI, SEMPLICEMENTE.

MA PERCHÉ NON CE L'HAI DETTO PRIMA?

32

PERCHÉ PRIMA NON ME L'AVETE CHIESTO, PICCOLI MORTI.

ANDATE ALL'INTERNO DELLA LANCIA DI FACO, IL TERZO DI NOI GIUDICI, E TROVERETE FINALMENTE QUELLO CHE SIETE VENUTI A CERCARE.

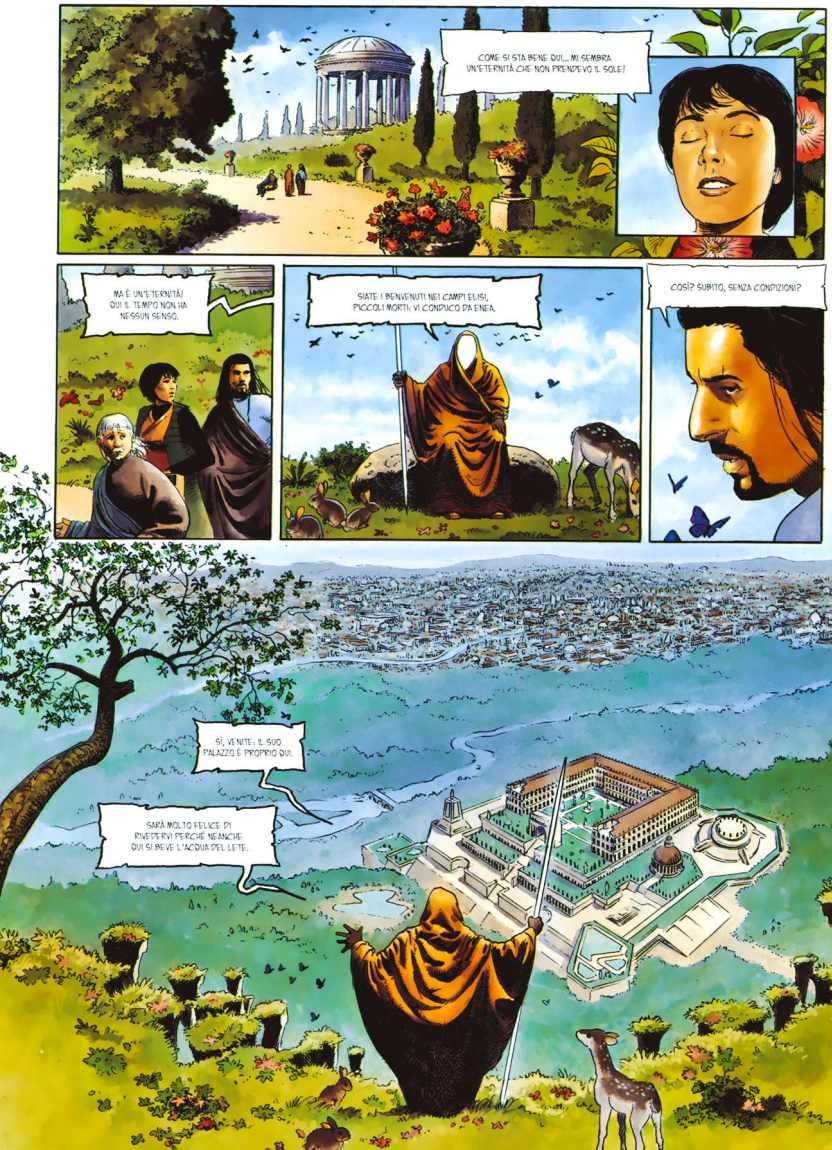
COME SI STA BENE QUI... MI SEMBRA UN'ETERNITÀ CHE NON PRENDEVO IL SOLE!
MA È UN'ETERNITÀ! QUI IL TEMPO NON HA NESSUN SENSO.
SIATE I BENVENUTI NEI CAMPI ELISI, PICCOLI MORTI. VI CONDUCO DA ENEA.
COSÌ? SUBITO, SENZA CONDIZIONI?
SÌ, VENITE: IL SUO PALAZZO È PROPRIO QUI.
SARÀ MOLTO FELICE DI RIVEDERVI PERCHÉ NEANCHE QUI SI BEVE L'ACQUA DEL LETE.

ALLORA CI SI GUADAGNA QUESTO AD ACCECARE UNA DEA? UN PALAZZO GRANDIOSO?
IL PIO NERO NON TIENE CONTO DEL PASSATO DEI MORTALI, ULISSE. SI ACCONTENTA DI DARE LORO QUELLO CHE VOGLIONO, COME TI HANNO GIÀ SPIEGATO MINOSSE E RADAMANTO.
ALLORA ENEA CREDE DI "REGNARE" DA QUESTO PALAZZO SU UN IMPERO SPAZIALE E SULLA PSEUDO CITTÀ DI ROMA?
MI RIFIUTO DI CREDERE CHE ACCETTI COSÌ FACILMENTE QUESTE ILLUSIONI! IL SUO IMPERO NON È ALTRO CHE VENTO! COME TUTTI I VARI PIANETI DI TROIA DEL SOGGIORNO DEGLI ASFODELI.
ANCHISE! ANDROMACA!
?!
COME SONO FELICE DI RIVEDERVI!
E ANCHE TU ULISSE! DIMENTICHIAMO LE NOSTRE VECCHIE LITI, ORA CHE TUTTO È NUOVAMENTE A POSTO!

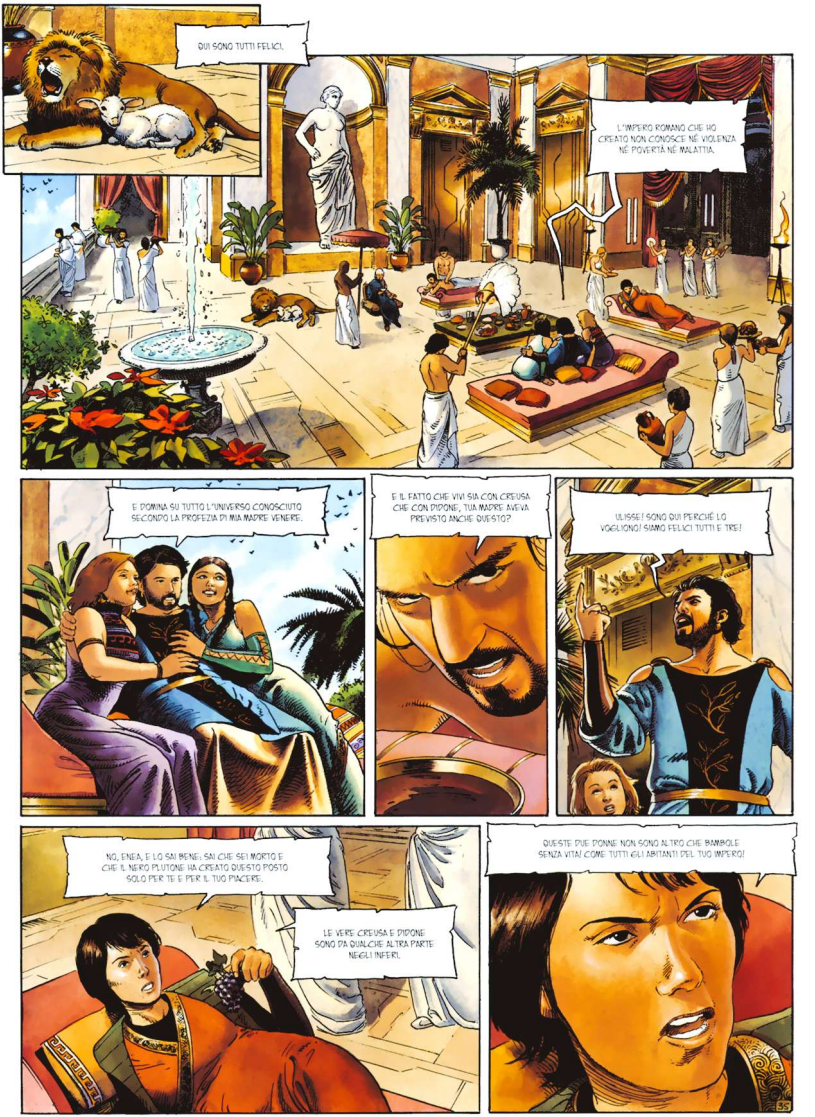
QUI SONO TUTTI FELICI.
L'IMPERO ROMANO CHE HO CREATO NON CONOSCE NÉ VIOLENZA NÉ POVERTÀ NÉ MALATTIA.
E DOMINA SU TUTTO L'UNIVERSO CONOSCIUTO SECONDO LA PROFEZIA DI MIA MADRE VENERE.
E IL FATTO CHE VIVI SIA CON CREUSA CHE CON DIDONE, TUA MADRE AVEVA PREVISTO ANCHE QUESTO?
ULISSE! SONO QUI PERCHÉ LO VOGLIONO! SIAMO FELICI TUTTI E TRE!
NO, ENEA, E LO SAI BENE: SAI CHE SEI MORTO E CHE IL NERO PLUTONE HA CREATO QUESTO POSTO SOLO PER TE E PER IL TUO PIACERE.
LE VERE CREUSA E DIDONE SONO DA QUALCHE ALTRA PARTE NEGLI INFERI.
QUESTE DUE DONNE NON SONO ALTRO CHE BAMBOLE SENZA VITA! COME TUTTI GLI ABITANTI DEL TUO IMPERO!

SÌ, IL TUO IMPERO NON È CHE UNA CASA DI BAMBOLE!
E TU, FIGLIO MIO, NON FAI CHE GIOCARE ALL'IMPERATORE!
SE VUOI VERAMENTE ATTEGGIARTI DA SOVRANO E NON DA BAMBINO, TORNA CON NOI NEL MONDO DEI VIVI!
SÌ, IL NOSTRO POPOLO TI ASPETTA!
LO DEVI PORTARE AL SUO NUOVO PIANETA, TI RICORDI? È LÀ CHE DEVE SORGERE IL FUTURO IMPERO ROMANO!
NO, VI SBAGLIATE, L'IMPERO SUL QUALE REGNO ADESSO È L'UNICO IMPERO ROMANO CHE CI POSSA ESSERE.
TUTTI GLI ALTRI TROIANI MI RAGGIUNGERANNO QUI, DOPO LA LORO MORTE: IL LORO NUOVO PIANETA È QUESTO.
IL FATTO CHE SIATE MORTI E SIATE ARRIVATI QUI LO PROVA.
DI' LORO CHE HO RAGIONE, O GRANDE GIUDICE EACO, E CHE QUI SAREMO TUTTI FELICI PER L'ETERNITÀ!
SÌ, SARÀ COSÌ, SE LO VORRETE TUTTI.

SÍ, È VERO, POSSIAMO AVERE TUTTO QUELLO CHE VOGLIAMO... COME TUTTI GLI ALTRI MORTI.
CREDI DI ESSERE IL PRESCELTO, ENEA, SOLO PERCHÉ PLUTONE TI HA FINALMENTE DATO UN REGNO?
BE', TI SBAGLI...
O GIUDICE EACO, FACCI VEDERE QUELLO CHE NE È STATO DI PIRRO DOPO LA SUA MORTE SUL PIANETA DELLE AMAZZONI.
SARÀ QUI, PERCHÉ, L'ULTIMA VOLTA CHE L'HO VISTO, SOGNAVA ANCHE LUI DI FONDARE UN IMPERO SPAZIALE... VOLEVA CHIAMARLO EPIRO.
SU, ULISSE, QUEL PORCO STARÀ GEMENDO NEL TARTARO, DIVORATO DALL'INTERNO DALLE FORMICHE!
NO, ENEA, ULISSE HA RAGIONE: PIRRO È PROPRIO QUI.
COSA? PIRRO IN PARADISO? HA BRUCIATO, VIOLENTATO E UCCISO ED È QUI?!
CERTO, DATO CHE, COME DICE ULISSE, ERA IL SUO PIÙ GRANDE DESIDERIO.

NON... NON POSSO CREDERCI! QUEL PORCO NON PUÒ ESSERE QUI! È TROPPO INGIUSTO!
NON SI TRATTA DI GIUSTIZIA, POVERETTI. COMINCIARE A CAPIRLO.
VEDRAI MIGLIAIA DI PALAZZI IMPERIALI.
GUARDA IL CIELO, ENEA.
ECCO QUELLO DI PIRRO!

ED ECCO IL GRANDE RE DEI!
RE DELL'EPIRO IN PERSONA.
HA APPENA OTTENUTO UNA GRANDE VITTORIA SUI ROMANI...
COSA?! MA SONO STATO IO A SCONFIGGERE L'EPIRO L'ANNO SCORSO E PIRRO NON NE ERA IL RE.
SÌ, È VERO NEL TUO UNIVERSO...
MA IN QUELLO DI PIRRO, È LUI IL GRANDE VINCITORE E L'IMPERATORE DEI ROMANI E, O PIUTTOSTO ERA, ULISSE.
NON MI STUPISCE. MI HA SEMPRE ODIATO!
MA QUESTO PALAZZO È IL MIO!
SÌ, MA SEMBRA CHE PIRRO NE ABBIA UNO PIÙ BELLO, EH EH...

NO! SONO IO!
CHE ORRORE!
PER GLI DEI, LAOCOONTE SOFFRE UN MARTIRIO, MA PIRRO GODE DI UN'INFINITA FELICITÀ!
GLI INFERI SONO INGIUSTI TANTO QUANTO IL MONDO DEI VIVI!
SÌ, NEANCHE IL PEGGIORE DEGLI ASSASSINI VIENE PUNITO QUI...
NO, PERCHÉ DOVREBBE?
PLUTONE ESAUDISCE I DESIDERI DI CIASCUNO...
COME VI ABBIAMO GIÀ DETTO...
...NEGLI ASFODELI E NEL TARTARO.
PERCHÉ IN REALTÀ...

NOI GIUDICI SIAMO...
...PLUTONE, IL NERO SIGNORE DEGLI INFERI...
VEDETE IL MIO VERO VOLTO... QUELLO CHE DEVE RIMANERE NASCOSTO A TUTTI COME IL RESTO DEL MIO REGNO.
COSA? ALLORA FIN DALL'INIZIO... LO SAPEVO CHE ERA UNA TRAPPOLA.
NO, C'ERANO SOLTANTO DELLE PROVE DA SUPERARE PER DARVI L'IMPRESSIONE DI MERITARE IL RITORNO DI ENEA...
O GRANDE DIO, COSA ABBIAMO FATTO PERCHÉ TU CI GIUDICHI NEL TUO REGNO E CI RIVELI COSÌ LA VERITÀ? PERCHÉ UN TALE TRATTAMENTO DI FAVORE?
PLUTONE NON È COME TUTTI GLI ALTRI AI QUALI PIACE TORTURARE I MORTALI.
NON GLI IMPORTA CHE SIATE I FAVORITI DI UNA DEA E CHE NE ABBIATE MUTILATA UN'ALTRA.

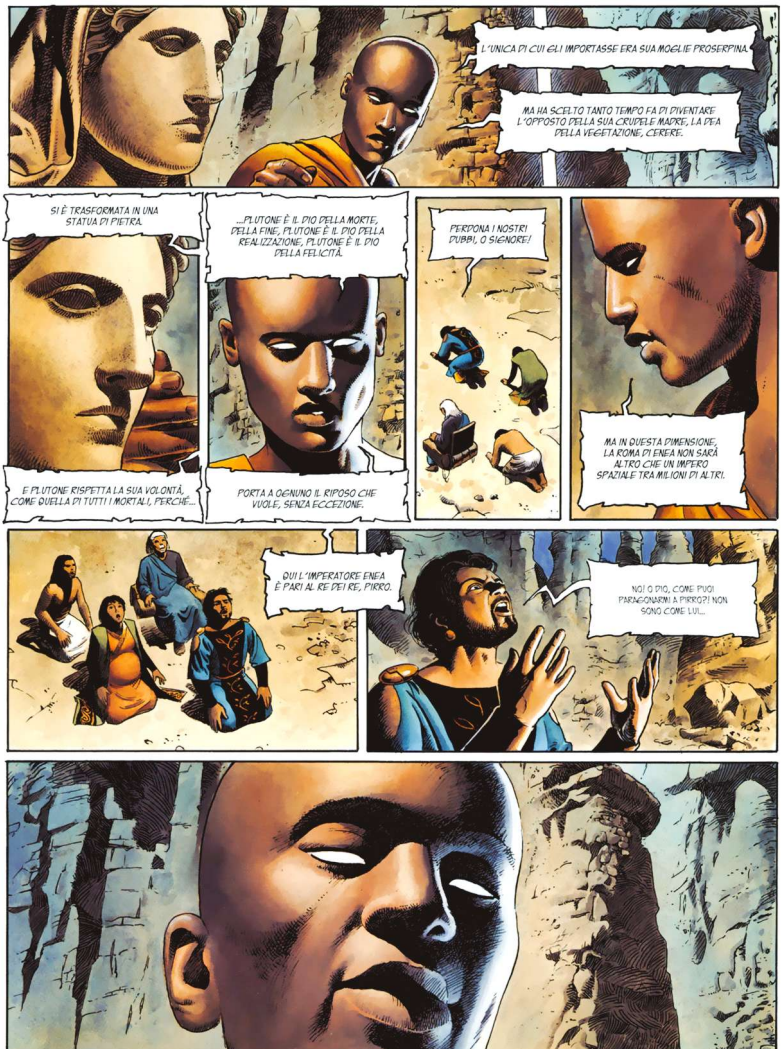
L'UNICA DI CUI GLI IMPORTASSE ERA SUA MOGLIE PROSERPINA.
MA HA SCELTO TANTO TEMPO FA DI DIVENTARE L'OPPOSTO DELLA SUA CRUDELE MADRE, LA DEA DELLA VEGETAZIONE, CERERE.
SI È TRASFORMATA IN UNA STATUA DI PIETRA.
E PLUTONE RISPETTA LA SUA VOLONTÀ, COME QUELLA DI TUTTI I MORTALI, PERCHÉ...
...PLUTONE È IL DIO DELLA MORTE, DELLA FINE, PLUTONE È IL DIO DELLA REALIZZAZIONE, PLUTONE È IL DIO DELLA FELICITÀ.
PORTA A CIASCUNO IL RIPOSO CHE VUOLE, SENZA ECCEZIONE.
PERDONA I NOSTRI DUBBI, O SIGNORE!
MA IN QUESTA DIMENSIONE, LA ROMA DI ENEA NON SARÀ ALTRO CHE UN IMPERO SPAZIALE TRA MILIONI DI ALTRI.
QUI L'IMPERATORE ENEA È PARI AL RE DEI RE, PIRRO.
NO! O DIO, COME PUOI PARAGONARMI A PIRRO?! NON SONO COME LUI...
42

AH... DOVE' LA DIFFERENZA FIGLIO MIO?
NON SEI MEGLIO DI LUI, ENEA. CI HAI ABBANDONATI TUTTI...
HAI ABBANDONATO I NOSTRI TROIANI E TUTTI I LORO FIGLI A UNA TRISTE SORTE: SENZA DI TE, NON FONDERANNO MAI ROMA E NON AVRANNO MAI UN IMPERO.
TUTTO CIÒ, PER VIVERE UNA FELICITÀ EGOISTA E VANA IN UN IMPERO LA CUI ESISTENZA È REALE SOLO PER TE!
NON MI MANIPOLERETE!
NON TI VOGLIAMO MANIPOLARE, ENEA... TI STIAMO SOLO DICENDO LA VERITÀ.
43

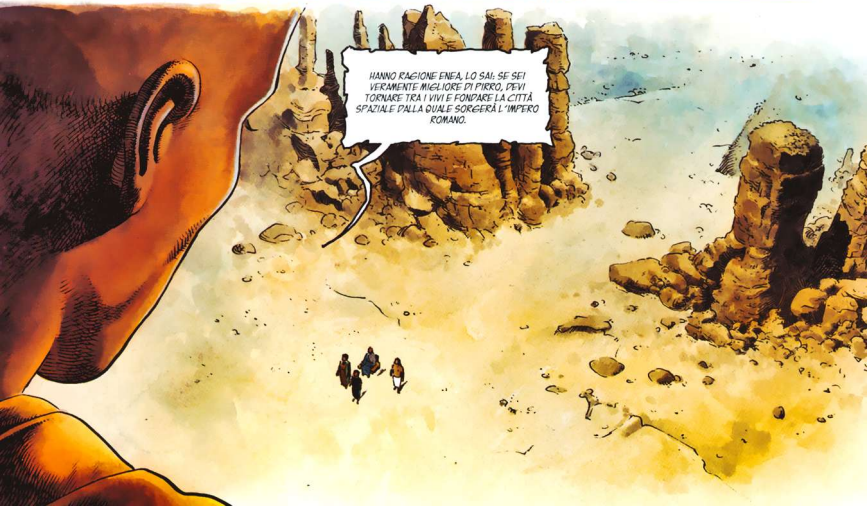
HANNO RAGIONE ENEA, LO SAI: SE SEI VERAMENTE MIGLIORE DI PIRRO, DEVI TORNARE TRA I VIVI E FONDARE LA CITTÀ SPAZIALE DALLA QUALE SORGERÀ L'IMPERO ROMANO.

MA NON SO NEANCHE DOVE SIA IL PIANETA CHE CI È DESTINATO, O PIO NERO...
NON FACCIO ALTRO CHE PORTARE I MIEI TROIANI A FARSI AMMAZZARE SU DEI PIANETI IMPOSSIBILI!
BASTA, ENEA, È ARRIVATA L'ORA DELLA SCELTA.
SE ENTRI NELLA MIA LANCIA CON I TUOI COMPAGNI, TORNERAI ALLA VITA... LA VITA E LA VERA ROMA CHE HAI CERCATO TANTO! SENNÒ, TORNERAI NELL'IMPERO CHE TI AVEVO COSTRUITO.
A TE LA SCELTA.
BENE, SE NON SI PUÒ FARE A MENO DI ME ALLORA...
ENEA, SAPEVO CHE SAREST TORNATO!
GRAZIE, ULISSE, SENZA DI TE...
!?
LO STRATEGA È VIVO!
?!
?
È UN MIRACOLO!
È RESUSCITATO!
SIA RESA GRAZIA AGLI DEI!
SÌ, CARI TROIANI, RENDIAMO GRAZIE AL NERO SIGNORE DEGLI INFERI CHE MI HA LASCIATO TORNARE DA VOI...
MA RENDIAMOGLI GRAZIE SOPRATTUTTO PERCHÉ HA FATTO UN MIRACOLO PER TUTTO IL NOSTRO POPOLO.
GUARDATE DIETRO DI VOI! QUESTO PIANETA È ROMA! LA ROMA CHE ABBIAMO TANTO CERCATO E DOVE POTREMO FERMARCI PER SEMPRE!

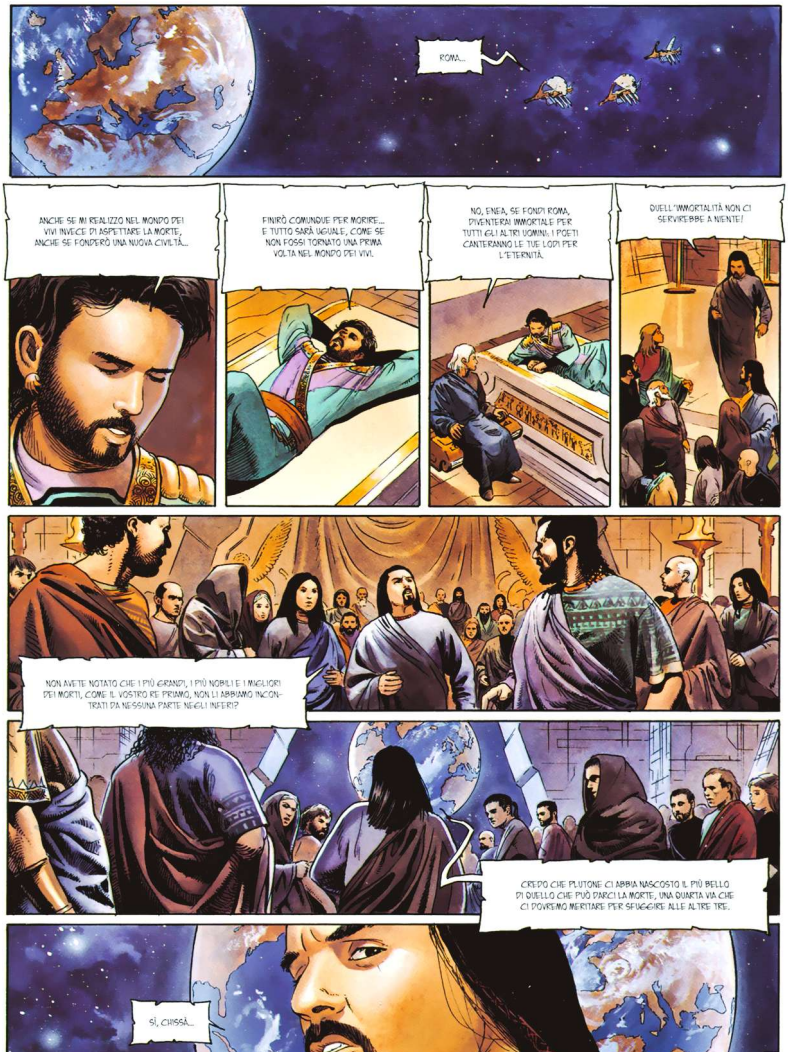
ROMA...
ANCHE SE MI REALIZZO NEL MONDO DEI VIVI INVECE DI ASPETTARE LA MORTE, ANCHE SE FONDERÒ UNA NUOVA CIVILTÀ...
FINIRÒ COMUNQUE PER MORIRE... E TUTTO SARÀ UGUALE, COME SE NON FOSSI TORNATO UNA PRIMA VOLTA NEL MONDO DEI VIVI.
NO, ENEA, SE FONDI ROMA, DIVENTERAI IMMORTALE PER TUTTI GLI ALTRI UOMINI. I POETI CANTERANNO LE TUE LODI PER L'ETERNITÀ.
QUELL'IMMORTALITÀ NON CI SERVIREBBE A NIENTE!
NON AVETE NOTATO CHE I PIÙ GRANDI, I PIÙ NOBILI E I MIGLIORI DEI MORTI, COME IL VOSTRO RE PRIAMO, NON LI ABBIAMO INCONTRATI DA NESSUNA PARTE NEGLI INFERI?
CREDO CHE PLUTONE CI ABBIA NASCOSTO IL PIÙ BELLO DI QUELLO CHE PUÒ DARCI LA MORTE, UNA QUARTA VIA CHE CI POTREMO MERITARE PER SFUGGIRE ALLE ALTRE TRE.
SÌ, CHISSÀ...

QUESTE FURONO LE RIVELAZIONI CHE ENEA E I SUOI COMPAGNI RICEVETTERO AL DI LÀ DELLO STAGE.

GLI INFERI NON SONO CHE UN'ALTRA IMMAGINE DEL NOSTRO MONDO.

QUI COME LÀ, SI PUÒ TROVARE LA FELICITÀ NELL'ETERNO RICOMINCIARE DI GIORNI SEMPRE UGUALI, NELLE SOFFERENZE O NELLA SODDISFAZIONE DEI DESIDERI.

ALCUNI DIRANNO CHE È UNA VISIONE CINICA, ALTRI UNA VISIONE PRAGMATICA, MA IO SO SOLO CHE È LA VERITÀ.

PLUTONE È IL DIO DELLA MORTE.

PÀ FELICITÀ A TUTTI.

LA FELICITÀ È NELLA MORTE, QUINDI LA FELICITÀ È LA MORTE.

SE ROMA SI ACCONTENTA DI VIVERE PER LA FELICITÀ, ROMA MORIRÀ. È LA LEZIONE DEL DIO NERO.

1E dERNiER tROYEN

tome 5 au-delà du styx

Énée est mort ! Incapable de supporter le suicide de la reine Didon, il a préféré la suivre dans le noir royaume du dieu Pluton. Mais Vénus, la déesse de l'Amour, refuse cette décision : son fils doit à tout prix revenir parmi les vivants. Sans hésiter, elle tue le seul homme assez rusé pour s'échapper des Enfers et en ramener Énée : Ulysse.

Commence alors pour le roi d'Ithaque, accompagné des fidèles Andromaque et Anchise, un hallucinant voyage sur le fleuve Styx, vers la dimension infernale. Là, une immense surprise l'attend : les Trois Juges des Enfers acceptent immédiatement de ressusciter Enée. Mais Ulysse reste sur ses gardes. Cette bienveillance cache un piège... Forcément !

Librement inspiré de l'Odyssée d'Homère et de l'Énéide de Virgile, le Dernier Troyen conte les origines légendaires de la Rome galactique.

ChRONiQUES dE l'ANtiQUité 9A1ACtiQUE

1E dERNiER tROYEN

1 - le cheval de troie
2 - la reine des amazones
3 - les lotophages
4 - carthago
5 - au-delà du styx
6 - rome (à paraître)

1E fléAU dES DiEUX

histoire complète
1 - morituri te salutant
2 - dies irae
3 - urbi et orbi
4 - vae victis
5 - dei ex machina
6 - exit

53 - 4389 - 2
SL06
9 782849 469514
QUADRANTS Solaires

valérie mangin thierry démarez

le dernier troyen

tome 6 rome

QUADRANTS

PROGETTO ALESSANDRIA

1713

CRONACHE DELL'ANTICHITA` GALATTICA: L'ULTIMO TROIANO - 6

Fumetto Francese

Testi di: Valérie Mangin
Disegni di: Thierry Démarez

TRATTO DA CRONACHE DELL'ANTICHITA` GALATTICA: L'ULTIMO TROIANO (ed: PLANETA)

Progetto Alessandria nasce dall'esempio di numerosi gruppi e persone della rete con lo scopo di salvaguardare le opere fumettistiche realizzandone versioni digitali di facile e sicura conservazione per decenni, nonchè per rendere possibile la loro lettura tramite i nuovi apparecchi elettronici come tabletPC, Ebook Reader, Palmari, ecc.

La consultazione e la lettura di questo fumetto è lecito (almeno moralmente) solo nel caso possediate l'originale versione cartacea, o nel caso in cui il fumetto sia ormai esaurito come numero arretrato o non più recuperabile per la chiusura della casa editrice.

Il gusto di leggere un fumetto su carta è insostituibile, sostenete quindi le case editrici e i loro sforzi comprando i loro prodotti.

Qualora uscisse una versione digitale UFFICIALE siete pregati di cancellare questo file.

Grazie.

Questo file è stato realizzato senza alcuno scopo di lucro ed esclusivamente per uso personale.
La sua vendita in qualsiasi forma è vietata e illegale.

Scan & Edit by D.D.T.

cronache dell'antichità galattica

L'ultimo troiano

PLANETA DeAGOSTINI®

Italia: Direttore: Ernesto Buzzolone. Indirizzo: Il Trav. Galileo Galilei, 19, 80029 Arzano (Na)

Chroniques de l'antiquité galactique: Le Dernier Troyen
© MC Productions / Mangin / Démarez. All rights reserved.

CRONACHE DELL'ANTICHITÀ GALATTICA: L'ULTIMO TROIANO.
Pubblicazione Editorial Planeta DeAgostini, S.A.
Diagonal, 662-664, 4º B, 08034-Barcelona.
ISBN: 978-84-674-7876-1.
Copyright © 2009 Editorial Planeta DeAgostini, S.A., sulla presente edizione.
Tutti i diritti riservati.

Traduzione: Irene Bozzeda, Erell Preti.

Stampato in Italia da DEAPRINTING
Officine Grafiche Novara 1901 s.p.a. Corso della Vittoria 91- Novara.
(VII/09). (I676).
Printed in Italy/Stampato in Italia.

· Distribuzione esclusiva per le edicole:
m-dis Distribuzione Media S.p.A.
via A. Rizzoli 2, 20132 Milano. Tel: 02 25821; telefax: 02 25825203, e.mail: info@m-dis.it.
· Distribuzione per fumetterie e arretrati:
Gruppo Alastor
Il Trav. Galileo Galilei 19, Arzano. Tel: 081 7314770; e.mail: info@alastor.sm.
· Distribuzione per Librerie:
Messaggerie Libri S.p.A.
Via Verdi, 8, Assago, Tel: 02 45774200/210; www.meli.it

È vietata la riproduzione e la trasmissione dei contenuti, totale o parziale,
in ogni genere e linguaggio senza il previo consenso scritto dell'editore.
Le infrazioni verranno perseguite ai sensi di legge.

www.planetadeagostinicomics.it

.... Roma ....

AVE, VIRGILIO! ANCHE TU SEI VENUTO AD AMMIRARE LA DISTRUZIONE DELL'ULTIMO QUARTIERE DI ROMA RISALENTE A PRIMA DELL'IMPERO?
CHE SPRECO!

AVE, IMPERATORE MIO... NON SAPEVO CHE AVESSI PREVISTO DI VENIRE QUI, OGGI.

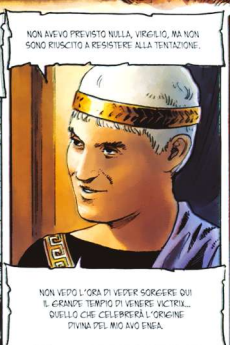
NON AVEVO PREVISTO NULLA, VIRGILIO, MA NON SONO RIUSCITO A RESISTERE ALLA TENTAZIONE.
NON VEDO L'ORA DI VEDER SORGERE QUI IL GRANDE TEMPIO DI VENERE VICTRIX... QUELLO CHE CELEBRERÀ L'ORIGINE DIVINA DEL MIO AVO ENEA.

EHM...

SOSPIRI, AMICO? RIMPIANGI GIÀ QUESTI VECCHI PALAZZI?
NON VUOI CHE TUTTO QUESTO SCOMPAIA DALLE MEMORIE INSIEME A TUTTO IL RESTO DEL NOSTRO MALEDETTO PASSATO?

SEI SOLO TU A DECIDERE, IMPERATORE MIO...
SO BENE CHE MI HAI CHIESTO UNA NUOVA ENEIDE AFFINCHÉ LA MITOLOGIA ROMANA SOSTITUISCA LA STORIA E GLI AVVENIMENTI ANTERIORI AL TUO REGNO VENGANO PER SEMPRE CANCELLATI DAI NOSTRI RICORDI.

CERTO, MI VERGOGNO TROPPO PER L'UMANITÀ DI QUESTI ANNI DI FERRO. MEGLIO DIMENTICARLI.
IMPERATORE MIO, TI CONOSCO DA MOLTO TEMPO...
...FARESTI LO STESSO CON LE VESTIGIA DI UN GLORIOSO PASSATO.
SEI IL GRANDE VINCITORE DELLA GUERRA CIVILE: IL TUO SUCCESSO HA DIMOSTRATO CHE AVEVI RAGIONE...
ALLORA, TI SENTI IL PRESCELTO DEGLI DEI PER RIFONDARE IL GOVERNO DELLA GALASSIA E ADDIRITTURA LA SUA CIVILTÀ.
E CREDI CHE QUELLO CHE C'ERA QUI PRIMA DELLA TUA ROMA STELLARE NON DEBBA PIÙ ESSERVI MA SCOMPARIRE.
TUTTI I FONDATORI SONO TENTATI DI FARE LO STESSO.
EPPURE, PROPRIO IL TUO AVO ENEA HA SAPUTO ACCETTARE IL PASSATO DEL NUOVO PIANETA CHE IL DESTINO GLI AVEVA DATO.
HA PREFERITO INTEGRARLO PIUTTOSTO CHE RIGETTARLO E FARLO SCOMPARIRE PER SEMPRE DALLE MEMORIE.

CARI TROIANI, ECCOCI FINALMENTE SUL PIANETA PROMESSOCI DAGLI DEI TANTO TEMPO FA.

SIA RESA GRAZIA A LORO. IL CLIMA È MITE, LA TERRA FERTILE E LA VEGETAZIONE RIGOGLIOSA.

IL NOSTRO ERRARE È DUNQUE FINITO.

QUESTA PIETRA, LA PRIMA A PROVENIRE DALLA CAVA CHE ABBIAMO APPENA SCAVATO, È IL SIMBOLO DELLA NOSTRA FELICITÀ ATTUALE E FUTURA.

CON ESSA, FONDO LA NUOVA ROMA, L'EREDE DI TROIA E LA FUTURA CAPITALE DELL'UNIVERSO!

ORA, OGNUNO DI VOI PONGA UNA PIETRA ACCANTO ALLA MIA.

QUANDO AVRETE FINITO, ERIGEREMO UN ALTARE AGLI DEI SU QUESTO ZOCCOLO E OFFRIREMO LORO UN GRANDE SACRIFICIO DI RICONCILIAZIONE.

FINALMENTE.
IL DESTINO UMANO È COMPIUTO. IL CICLO DELLE LEGGENDE FINISCE E COMINCIA LA STORIA.
È NATA UNA NUOVA ROMA.
QUESTA GALASSIA STA PER ENTRARE IN UNA NUOVA ERA...
È GIUNTA L'ORA CHE NOI ABITANTI DELL'OLIMPO SMETTIAMO DI INTERVENIRE NELLA VITA DEI TROIANI E DELL'UMANITÀ.
MA PRIMA, RISPONDIAMO UN'ULTIMA VOLTA ALLA LORO INVOCAZIONE PER RASSICURARLI DELLA NOSTRA BENEVOLENZA...
SÌ, GIOVE.
...O ALMENO DELLA NOSTRA RINUNCIA A QUALSIASI VENDETTA...
SÌ, GIOVE.

BENE, ALLORA SCENDIAMO TUTTI SU QUESTO PICCOLO PIANETA.

E IO CHE SPERAVO CHE QUESTO GIORNO NON ARRIVASSE MAI. L'ETERNITÀ SARÀ MOLTO MENO DIVERTENTE ORA CHE NON POTREMO PIÙ GIOCARE CON I MORTALI.

SOLO VENERE NE GODE... È L'UNICA A GUADAGNARCI QUALCOSA. UN IMPERO GALATTICO PER I SUOI DISCENDENTI.

SÌ... EPPURE HO FATTO TUTTO IL POSSIBILE AFFINCHÉ ENEA NON OTTENESSE QUESTA TERRA.

MA IL FATO ERA STABILITO E NEANCHE NOI, ABITANTI DELL'OLIMPO, POTEVAMO FARCI NIENTE... QUESTO MOMENTO DOVEVA ARRIVARE.

FORSE, MA PER FORTUNA LA PARTITA NON È PROPRIO FINITA.

ECCOMI DA SOLA... HO ANCORA UN ATTIMO PER INTERVENIRE E OCCUPARMI DI ANDROMACA... COSTI QUEL CHE COSTI!

TROIANI, OGGI TUTTI GLI DEI SONO CON VOI PER RINNOVARE L'ALLEANZA TRA IL VOSTRO POPOLO E L'OLIMPO, NONOSTANTE TUTTI I CONFLITTI DEL PASSATO.
ENEA, IL VOSTRO CAPO, È UNA GARANZIA DI PACE E DI FRATELLANZA: FINCHÉ SARÀ CON VOI, NON CI SARÀ GUERRA CIVILE.
VI AFFIDO ULISSE, IL MIO PROTETTO. LA SUA ASTUZIA VI SARÀ PIÙ UTILE DELLA MAGGIOR PARTE DELLE ARMI.
PORTANDO LE AMAZZONI CON VOI, AVETE PORTATO UN PO' DELLA MIA FORZA E DEL MIO CORAGGIO.
POICHÉ SI TRATTA DELLA VOLONTÀ DEL FATO, PROMETTO DI LASCIARVI IN PACE, TROIANI.

GUARDA, MIO PICCOLO IULO, CI SONO TUTTI GLI DEI! NON RISUCCIPERÀ PRESTO, SAI.
SÌ, TUTTI TRANNE DIANA, LA MIA PROTETTRICE... PERCHÉ...?
AAAH!
EH?!
COLPITA! E NESSUNO MI HA VISTA, NEANCHE ANDROMACA.
TUTTO BENE, ANDROMACA?
SÌ, ULISSE... NON SO COSA SIA SUCCESSO... MI SEMBRAVA CHE LA TESTA MI STESSE PER SCOPPIARE, MA È PASSATO.

GUARDA, LA PRINCIPESSA DIANA, DEA DELLE BELVE, È QUI FINALMENTE!
SII LODATA, DIANA!
O SPLENDIDA DEA, MI SONO SPAVENTATA QUANDO NON TI HO VISTA.
TI SIA RESA GRAZIA PER AVERMI SALVATA E AVER ESAUDITO LA MIA RICHIESTA QUANDO NON SPERAVO PIÙ NIENTE DALLA VITA!
FALLE ERIGERE UN TEMPIO DI MARMO, TROIANA, SE LA VUOI RINGRAZIARE!
E BADA CHE UN ALTRO VENGA ERETTO PER ME, PERCHÉ HO FATTO UN MIRACOLO PER TUTTO IL TUO POPOLO SU QUESTO PIANETA!
UN MIRACOLO, O GRANDE NETTUNO?
CERTO, SE LO CHIEDI, TI ERIGEREMO UN BELLISSIMO SANTUARIO IN RIVA AL FIUME QUI VICINO.
E FARAI BENE, FIGLIO MIO.
QUANDO GIOVE HA VISTO PLUTONE PORTARE LE TUE NAVI VICINO A QUESTO PICCOLO PIANETA BLU, HA DECRETATO CHE SI TRATTAVA PROPRIO DELLE FUTURA "ROMA".

ALLORA, SU MIA RICHIESTA, NETTUNO HA SOMMERSO QUESTO MONDO, PER FARE SÌ CHE NASCESSE UNA VITA PRIMITIVA CHE POTESSE POPOLARLO.
SÌ... ALLORA ERANO QUESTE LE TRACCE DEL RECENTE DILUVIO CHE VEDEVAMO DALLO SPAZIO.
SÌ, MA TUTTI QUESTI PROPOSITI APPARTENGONO ORMAI AL PASSATO, ULISSE.
ORA CHE UNA NUOVA ROMA È NATA, I TROIANI DEVONO REALIZZARE IL LORO DESTINO DA SOLI.
GLI DEI DELL'OLIMPO NON INTERVERRANNO MAI PIÙ NELLA VOSTRA DIMENSIONE: NON VI AIUTERANNO PIÙ NÉ VI MINACCERANNO.
LA VOSTRA STORIA È NELLE VOSTRE MANI ORMAI: SIETE LIBERI DA NOI.
È MAGNIFICO.
TACI, MAGARI TI PUÒ ANCORA SENTIRE.
NO, DI NUOVO... AAAH...
ANDROMACA... SEI BOLLENTE.

IL GIORNO DOPO.
NON SERVE DISSODARE LA FORESTA DIETRO AL CAMPO, ANDROMACA, QUESTA GRANDE PIANURA SARÀ PERFETTA PER SEMINARE DEI CEREALI!
SPERIAMO CHE I NOSTRI SPECIALISTI SIANO D'ACCORDO CON TE, ANCHISE, VORREI CHE NON VENISSERO TOCCATI QUESTI ALBERI.
LO SO. TI HO SENTITO CHIEDERE A ENEA DI CONSACRARLI A PIANA E DI COSTRUIRCI IN MEZZO IL SUO TEMPIO APPENA POSSIBILE.
NON TI SI PUÒ NASCONDERE NULLA!
QUESTA SPEDIZIONE ESPLORATIVA SUL NOSTRO NUOVO PIANETA COMINCIA BENE.
SÌ... OH, IO...
TUTTO BENE? SEI BOLLENTE!
ANCHISE A ENEA! ANCHISE A ENEA! ANDROMACA SI SENTE DI NUOVO MALE...
SÌ, NONOSTANTE I FARMACI... NO, NON PIÙ GRAVE DEI PRECEDENTI...

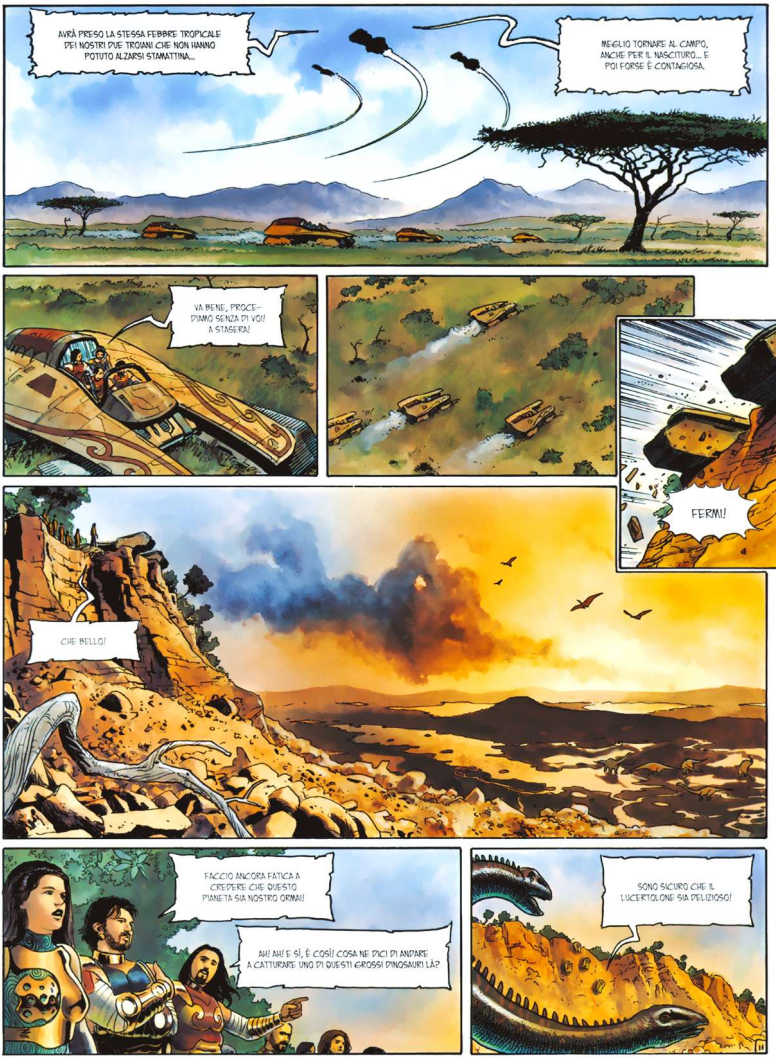
AVRÀ PRESO LA STESSA FEBBRE TROPICALE DEI NOSTRI DUE TROIANI CHE NON HANNO POTUTO ALZARSI STAMATTINA...
MEGLIO TORNARE AL CAMPO, ANCHE PER IL NASCITURO... E POI FORSE È CONTAGIOSA.
VA BENE, PROCE-DIAMO SENZA DI VOI! A STASERA!
FERMI!
CHE BELLO!
FACCIO ANCORA FATICA A CREDERE CHE QUESTO PIANETA SIA NOSTRO ORMAI!
AH! AH! E SÌ, È COSÌ! COSA NE DICI DI ANDARE A CATTURARE UNO DI QUESTI GROSSI DINOSAURI LÀ?
SONO SICURO CHE IL LUCERTOLONE SIA DELIZIOSO!

DAI, LI ABBIAMO QUASI RAGGIUNTI! UNO DI LORO SI STANCHERÀ PRIMA O POI!

OH, NO! CI STANNO SEMINANDO!

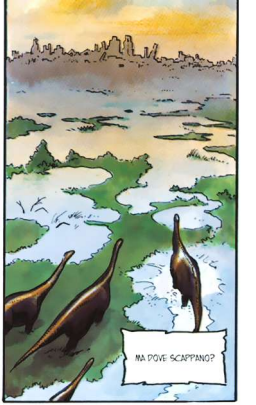
MA DOVE SCAPPANO?

UNA CITTÀ IN ROVINE!!

È INCREDIBILE!

UNA CITTÀ DEDICATA A DIANA!

I DINOSAURI SONO SCAPPATI!

VA BENE: ABBIAMO ANCORA ABBASTANZA VIVERI SULLE NAVI... E POI QUESTA CITTÀ SEMBRA PIENA DI ANIMALI.
SÌ, GUARDATE UN PO' QUELLO CHE SI È MESSO AL MIO POSTO.
DI SICURO QUI NON MORIREMO DI FAME!
MA QUESTI PALAZZI NON SONO STATI COSTRUITI DALLE LUCERTOLE.
EPPURE MIA MADRE VENERE CI HA DETTO CHE QUESTO PIANETA ERA DISABITATO, QUANDO NETTUNO LO HA SOMMERSO.
NO, ERA DECISAMENTE ABITATO.
QUESTE ROVINE SONO RECENTI, SI VEDE: QUESTA CITTÀ ERA ANCORA INTATTA FINO A POCO TEMPO FA.
LA CRUDELTÀ DEGLI DEI NON HA LIMITI.
MA NO, ULISSE!
HAI RAGIONE SU QUESTA CITTÀ, MA GLI ABITANTI DI QUESTO PIANETA L'AVRANNO LASCIATO POCO PRIMA DEL DILUVIO PER UNA QUALCHE RAGIONE SCONOSCIUTA. TUTTO QUA.
E MIA MADRE AVRÀ SOLO CHIESTO AL DIO DEL MARE DI CANCELLARE LE TRACCE DELLA CIVILTÀ PRECEDENTE AFFINCHÉ CI SENTISSIMO DAVVERO A CASA NOSTRA.

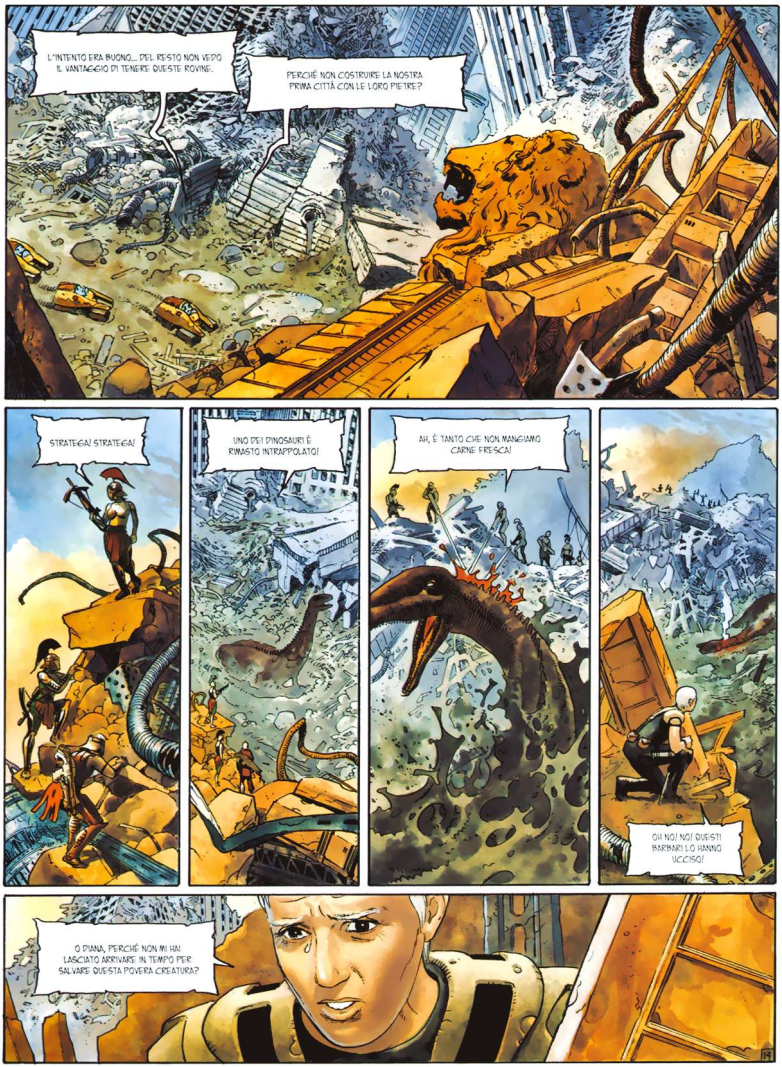
L'INTENTO ERA BUONO... DEL RESTO NON VEDO IL VANTAGGIO DI TENERE QUESTE ROVINE.
PERCHÉ NON COSTRUIRE LA NOSTRA PRIMA CITTÀ CON LE LORO PIETRE?
STRATEGA! STRATEGA!
UNO DEI DINOSAURI È RIMASTO INTRAPPOLATO!
AH, È TANTO CHE NON MANGIAMO CARNE FRESCA!
OH NO! NO! QUESTI BARBARI LO HANNO UCCISO!
O DIANA, PERCHÉ NON MI HAI LASCIATO ARRIVARE IN TEMPO PER SALVARE QUESTA POVERA CREATURA?

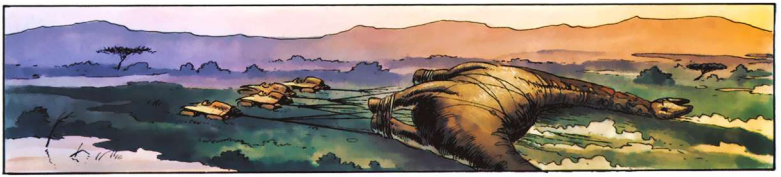

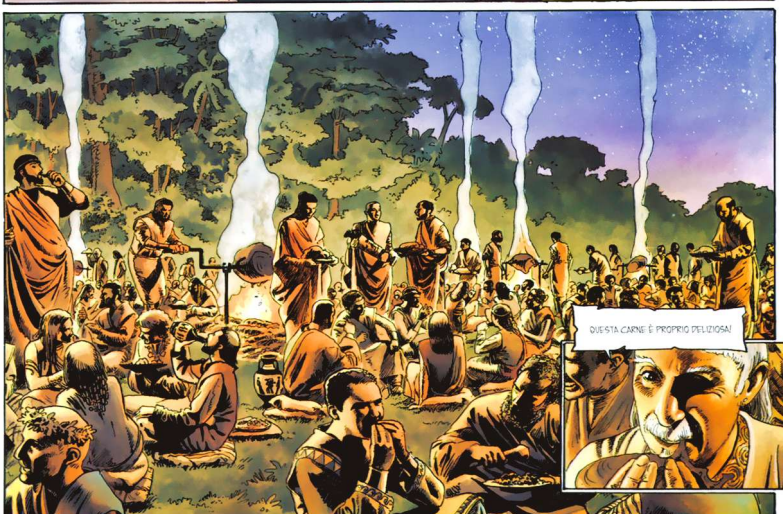

C'ERANO BELLISSIME STATUE DI DIANA OVUNQUE, ANDROMACA: LA CITTÀ SARÀ STATA DELLA TUA PROTETTRICE! C'ERANO PALAZZI GRANDISSIMI! QUESTO PIANETA SARÀ STATO POTENTE!

EHM... MI CHIEDO PERCHÉ LA PEA NON MI ABBIA PARLATO DI QUESTA CITTÀ, SE ERA IL SUO SANTUARIO...

DOMANI ANDRÒ A VEDERE LE ROVINE!

MA SEI TROPPO DEBOLE ANDROMACA: NON HAI NEANCHE MANGIATO STASERA.

È QUESTA CARNE CHE MI DISGUSTA... NON SO PERCHÉ...

È PERCHÉ SEI INCINTA E MALATA...

ALMENO SEI FORTUNATA A NON DOVER STARE IN QUARANTENA COME GLI ALTRI.

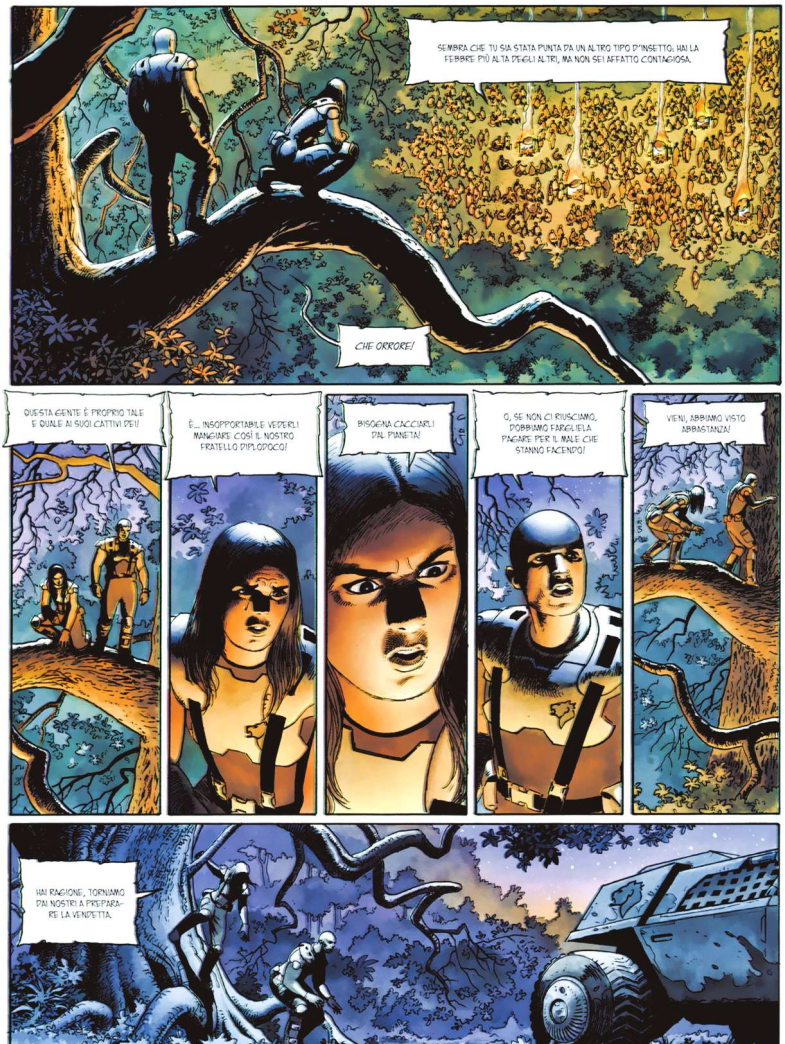
SEMBRA CHE TU SIA STATA PUNTA DA UN ALTRO TIPO D'INSETTO. HAI LA FEBBRE PIÙ ALTA DEGLI ALTRI, MA NON SEI AFFATTO CONTAGIOSA.
CHE ORRORE!
QUESTA GENTE È PROPRIO TALE E QUALE AI SUOI CATTIVI DEI!
È... INSOPPORTABILE VEDERLI MANGIARE COSÌ IL NOSTRO FRATELLO PIPLOPOCO!
BISOGNA CACCIARLI DAL PIANETA!
O, SE NON CI RIUSCIAMO, DOBBIAMO FARGLIELA PAGARE PER IL MALE CHE STANNO FACENDO!
VIENI, ABBIAMO VISTO ABBASTANZA!
HAI RAGIONE, TORNIAMO DAI NOSTRI A PREPARARE LA VENDETTA.

UUAAAH...
BUONGIORNO, ULISSE! NON MI DIRE CHE HAI GIÀ FAME CON TUTTO QUELLO CHE HAI MANGIATO IERI SERA!
NO, ANCHISE, È PURA GOLA. ERA PROPRIO DELIZIOSA QUESTA CARNE DI DINOSAURO!
SÌ, E INOLTRE SI POSSONO NUTRIRE DIVERSE PISCINE DI PERSONE CON UN SOLO ANIMALE, ULISSE.
CI HO PENSATO STANOTTE: BISOGNA TORNARE NELLA PIANURA A CATTURARE VARI DINOSAURI PER RINCHIUDERLI QUI VICINO...
SONO SICURO CHE SI POSSONO ALLEVARE COME MUCCHE O PECORE.
OTTIMA IDEA, FIGLIO MIO.
NEL FRATTEMPO, ANDRÒ A ESPLORARE LA CITTÀ DI DIANA CHE AVETE SCOPERTO IERI.
AH! AH! ANDROMACA È RIUSCITA A CONVINCERTI AD ANDARCI PER LEI.
SÌ, È TESTARDA!

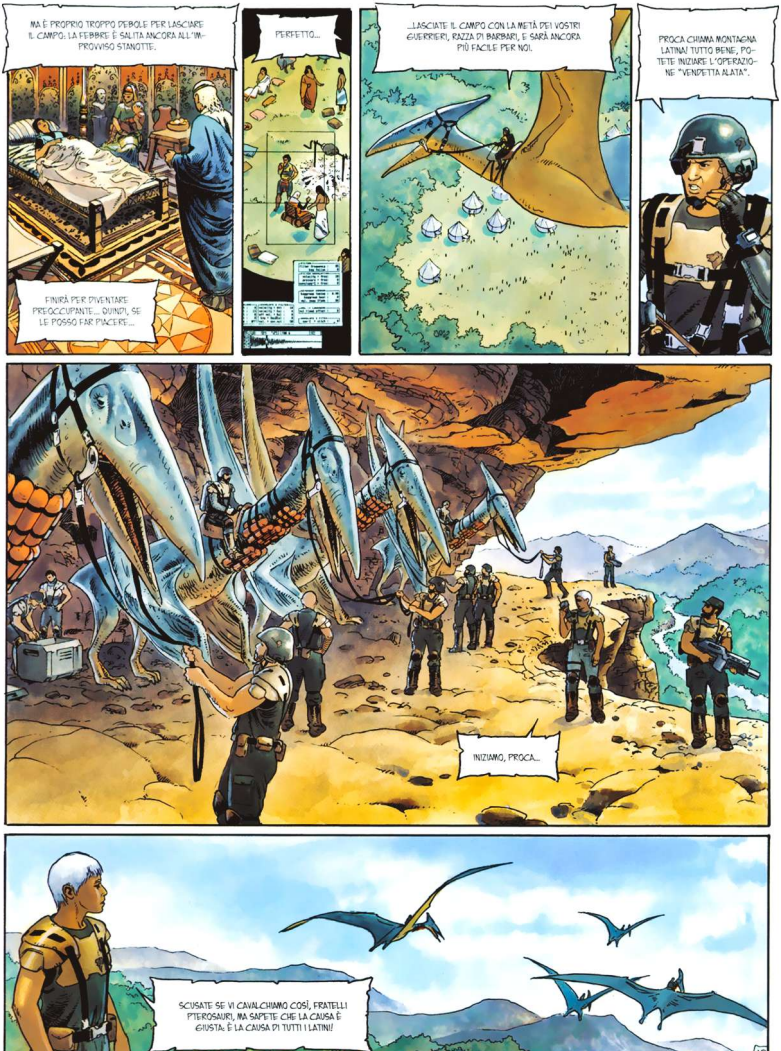
MA È PROPRIO TROPPO DEBOLE PER LASCIARE IL CAMPO: LA FEBBRE È SALITA ANCORA ALL'IMPROVVISO STANOTTE.
FINIRÀ PER DIVENTARE PREOCCUPANTE... QUINDI, SE LE POSSO FAR PIACERE...
PERFETTO...
...LASCIATE IL CAMPO CON LA METÀ DEI VOSTRI GUERRIERI, RAZZA DI BARBARI, E SARÀ ANCORA PIÙ FACILE PER NOI.
PROCA CHIAMA MONTAGNA LATINA! TUTTO BENE, POTETE INIZIARE L'"OPERAZIONE "VENDETTA ALATA".
INIZIAMO, PROCA...
SCUSATE SE VI CAVALCHIAMO COSÌ, FRATELLI PTEROSAURI, MA SAPETE CHE LA CAUSA È GIUSTA: È LA CAUSA DI TUTTI I LATINI!

DIANA SIA CON VOI!
UCCIDETELI TUTTI! QUESTI MOSTRI SE LO MERITANO!
AIUTO!
MA CHE COS'È?
NELLE NAVI, FORZA! SOLO LÀ SAREMO AL RIPARO!
MORIREMO TUTTI!

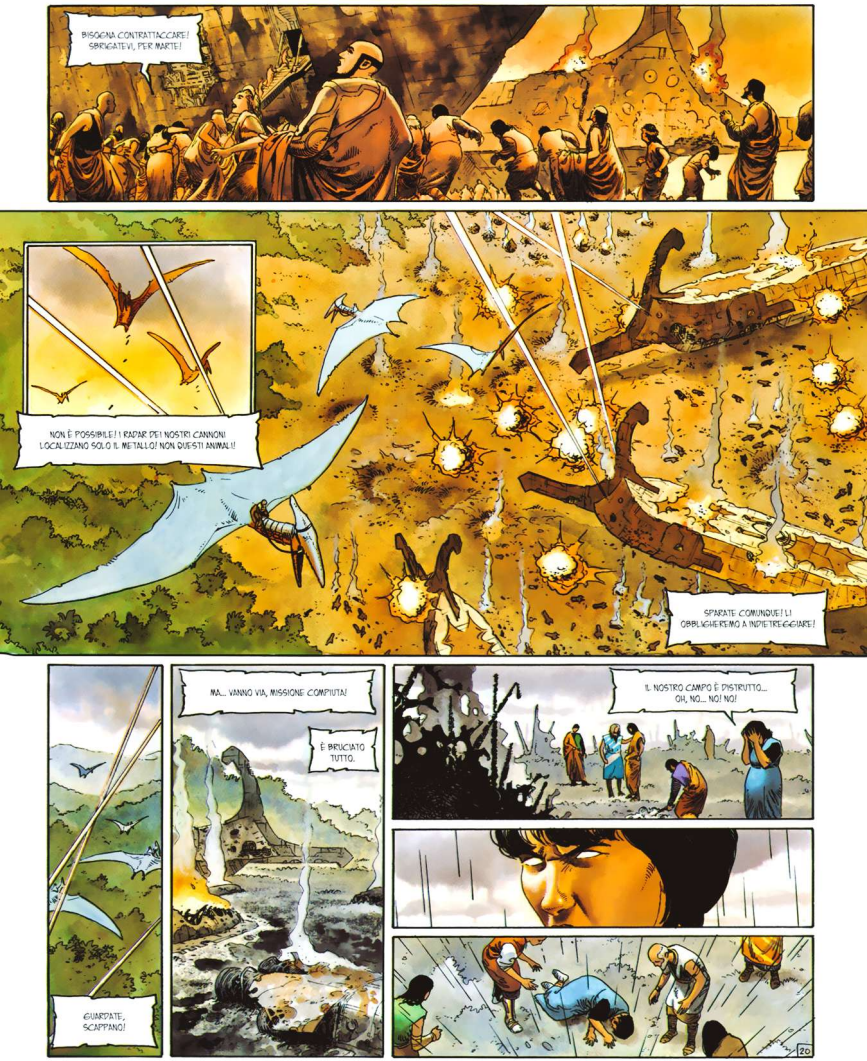
BISOGNA CONTRATTACCARE! SBRIGATEVI, PER MARTE!
NON È POSSIBILE! I RADAR DEI NOSTRI CANNONI LOCALIZZANO SOLO IL METALLO! NON QUESTI ANIMALI!
SPARATE COMUNQUE! LI OBBLIGHEREMO A INDIETREGGIARE!
GUARDATE, SCAPPANO!
MA... VANNO VIA. MISSIONE COMPIUTA!
È BRUCIATO TUTTO.
IL NOSTRO CAMPO È DISTRUTTO... OH, NO... NO! NO!

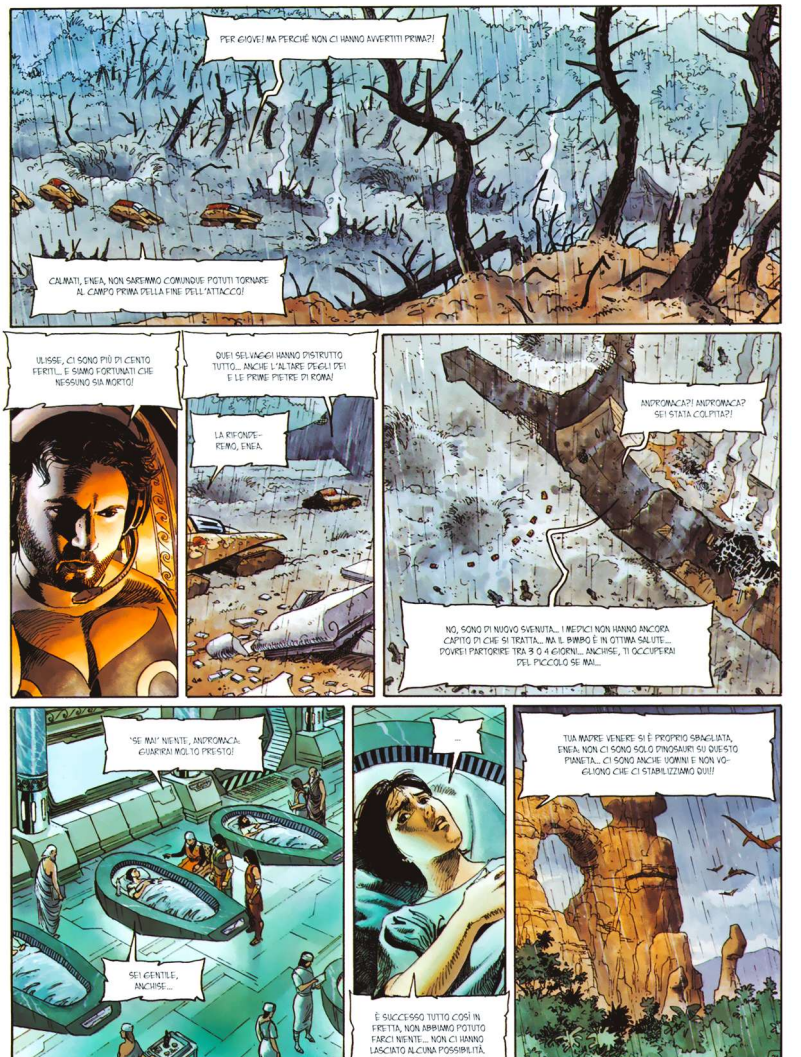
PER GIOVE! MA PERCHÉ NON CI HANNO AVVERTITI PRIMA?!
CALMATI, ENEA, NON SAREMMO COMUNQUE POTUTI TORNARE AL CAMPO PRIMA DELLA FINE DELL'ATTACCO!
ULISSE, CI SONO PIÙ DI CENTO FERITI... E SIAMO FORTUNATI CHE NESSUNO SIA MORTO!
QUEI SELVAGGI HANNO DISTRUTTO TUTTO... ANCHE L'ALTARE DEGLI DEI E LE PRIME PIETRE DI ROMA!
LA RIFONDEREMO, ENEA.
ANDROMACA?! ANDROMACA? SEI STATA COLPITA?!
NO, SONO DI NUOVO SVENUTA... I MEDICI NON HANNO ANCORA CAPITO DI CHE SI TRATTA... MA IL BIMBO È IN OTTIMA SALUTE... POVREI PARTORIRE TRA 3 O 4 GIORNI... ANCHISE, TI OCCUPERAI DEL PICCOLO SE MI...
"SE MI" NIENTE, ANDROMACA. GUARIRAI MOLTO PRESTO!
SEI GENTILE, ANCHISE...
...
È SUCCESSO TUTTO COSÌ IN FRETTA, NON ABBIAMO POTUTO FARCI NIENTE... NON CI HANNO LASCIATO ALCUNA POSSIBILITÀ.
TUA MADRE VENERE SI È PROPRIO SBAGLIATA, ENEA: NON CI SONO SOLO DINOSAURI SU QUESTO PIANETA... CI SONO ANCHE UOMINI E NON VOGLIONO CHE CI STABILIZZIAMO QUI!!!

SÌ... BISOGNA CAPIRE SE QUESTI UOMINI SONO ARRIVATI COME NOI SU QUESTO PIANETA O SE SONO DEI SOPRAVVISSUTI AL DILUVIO DI NETTUNO.

DOPO TUTTO, NON SAPPIAMO SE LE CITTÀ ERANO VERAMENTE ABBANDONATE AL MOMENTO DEL CATACLISMA.

E SE FOSSERO STATE MOLTO POPOLATE INVECE?

ALLORA VENERE E NETTUNO CI AVREBBERO MENTITO E AVREBBERO COMMESSO UN TERRIBILE CRIMINE IN NOME DEL FATO... MA NON SAREBBE LA PRIMA VOLTA!

A VOLTE, MI CHIEDO ADDIRITTURA SE TROIA NON SIA STATA DISTRUTTA AFFINCHÉ ENEA FONDI "ROMA".

STATE TRANQUILLI! NON MI FACCIO PIÙ ILLUSIONI SUGLI IMMORTALI, MA NON CREDO CHE ABBIANO COMMESSO ATROCITÀ SU QUESTO PIANETA.

HO ESPLORATO TUTTO IL GIORNO LE ROVINE DELLA CITTÀ DI PIANA E NON HO TROVATO SCHELETRI DA NESSUNA PARTE...

...NEANCHE NELLE ZONE ANCORA SOMMERSE.

LA CITTÀ ERA COMPLETAMENTE VUOTA QUANDO IL DILUVIO L'HA ASSALITA.

AH! MENO MALE... MI PIACEREBBE POTER INTERROGARE DIANA PER ESSERE COMPLETAMENTE RASSICURATA.

SAPPIA COSA È SUCCESSO AI SUOI FEDELI... E, AL CONTRARIO DI VENERE, NON HA RAGIONE DI MENTIRCI.

PECCATO CHE GLI DEI NON ABBIANO NEANCHE PIÙ IL DIRITTO DI PARLARCI ORMAI!

SICURO...

SE GLI ABITANTI DI QUESTO PIANETA NON SONO STATI UCCISI DAL DILUVIO, FORSE SARANNO STATI CACCIATI DALLE LORO CASE POCO PRIMA...

ALLORA LA DISTRUZIONE DEL NOSTRO CAMPO SAREBBE LA LORO VENDETTA.

SENTI ULISSE, NON SI SA SE LA POPOLAZIONE DI QUESTO PIANETA SE N'È ANDATA DI SUA VOLONTÀ MA NEANCHE SE È STATA ESILIATA CON LA FORZA.

SONO SICURO CHE SI TRATTA SOLO DI UNA PICCOLA BANDA DI DISPERATI CHE SI SONO RIFIUTATI DI ANDARE VIA CON GLI ALTRI E CHE PRETENDONO DI TENERE IL LORO PIANETA SOLO PER LORO, TUTTO QUA.

BISOGNERÀ PROTEGGERSI DA QUESTI TERRORISTI, TROVARLI E FARE IN MODO CHE NON POSSANO PIÙ NUOCERE.

NETTUNO!

DAI LA CACCIA AL LEVIATANO CON DIANA, ORMAI?! NON È PIÙ ADIRATA PERCHÉ HAI DEVASTATO IL SUO PIANETA?!
FORSE PERCHÉ QUALCUNO DEI SUOI FEDELI È RIUSCITO A SFUGGIRCI, AL CONTRARIO DI QUELLO CHE MI AVEVI ASSICURATO!

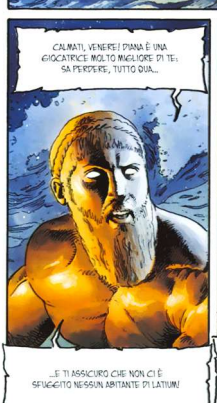
CALMATI, VENERE! DIANA È UNA GIOCATRICE MOLTO MIGLIORE DI TE: SA PERDERE, TUTTO QUA...
...E TI ASSICURO CHE NON CI È SFUGGITO NESSUN ABITANTE DI LATIUM!

NETTUNO, DEI LATINI HANNO APPENA ATTACCATO MIO FIGLIO E IL SUO POPOLO!
LA PARTITA NON È FINITA E QUESTI TERRORISTI SONO PROPRIO FORTUNATI CHE IO NON POSSA PIÙ INTERVENIRE...

SU, VENERE, I TUOI TROIANI NON HANNO BISOGNO DI TE PER COMBATTERE QUALCHE SOPRAVVISSUTO, NON TI PREOCCUPARE.
L'IRONIA IMBRUTTISCE DIANA, LO DOVRESTI SAPERE VISTO CHE LA PRATICHI DA COSÌ TANTO!

LI ABBIAMO FREGATI QUEI BARBARI!

SI CREDEVANO GIÀ I SOVRANI DI LATIUM, SARANNO DELUSI!

LO SAPEVO!

EVVIVA!

IL FATO AVRÀ PROMESSO LORO IL NOSTRO PIANETA, MA LA PAGHERANNO CARA.

LE NOSTRE CITTÀ SONO STATE DISTRUTTE, ANCHE I LORO CAMPI LO SARANNO, PI CONTINUO...

SÌ, MANDEREMO LORO UN MESSAGGIO PER RIVENDICARE L'ATTACCO E AVVERTIRE CHE ERA SOLO L'INIZIO.

IN PIÙ, QUESTI SELVAGGI HANNO MANGIATO UNO DEI NOSTRI FRATELLI PIPLOPOCHI!

SARANNO COME NOI, NON CONOSCERANNO MAI PIÙ LA PACE.

IL NOSTRO POPOLO SARÀ VENDICATO!

VI HO RIUNITO URGENTEMENTE PERCHÉ UNO PTEROSAURO HA APPENA LASCIATO CADERE QUESTO GLOBO-MESSAGGERO SOPRA IL NOSTRO CAMPO.
VEDRETE: È MOLTO CHIARO.

QUESTO PIANETA APPARTIENE AI LATINI DALL'INIZIO DEI TEMPI!
NON VI LASCEREMO MAI STABILIRE QUI! ANDATE VIA O MORIRETE!

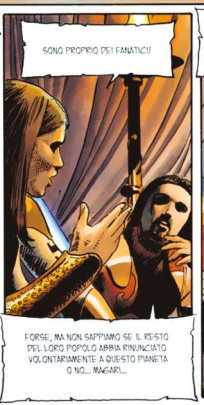
SONO PROPRIO DEI FANATICI!
FORSE... MA NON SAPPIAMO SE IL RESTO DEL LORO POPOLO ABBIA RINUNCIATO VOLONTARIAMENTE A QUESTO PIANETA O NO... MAGARI...

PER PIETÀ, ULISSE, NE ABBIAMO GIÀ PARLATO: IL FATO CI HA DATO QUESTO PIANETA.
SARESTI TANTO FANATICO QUANTO I NOSTRI NEMICI, STRATEGA ENEA?

IO CAPISCO CHE QUESTI LATINI NON VOGLIANO LASCIARE IL LORO PIANETA A UNA BANDA DI INVASORI CADUTI DAL CIELO... ANCHE SE FORSE GLI DEI HANNO FATTO UN PATTO CON IL RESTO DEL LORO POPOLO.

CONCORDO: PERCHÉ NON PROVARE A NEGOZIARE CON LORO? POTREMO CERCARE UN COMPROMESSO CHE CI PERMETTEREBBE DI VIVERE TUTTI INSIEME.
POPO TUTTO, "ROMA" POTRÀ ACCOGLIERE QUALCHE UMANO IN PIÙ.

NON SARÀ FACILE... MA VALE COMUNQUE LA PENA PROVARE.
POTREI ANDARE A PARLARE CON LORO APPENA MI SENTIRÒ MEGLIO. POPO TUTTO, SONO DEI FEDELI DI DIANA E SONO UNA PROTETTA DELLA DEA... POVREMMO POTER PARLARE.

PERDERAI IL TUO TEMPO CON GENTE CHE STAVA PER UCCIDERTI, ANDROMACA... POPO L'ATTACCO DI STAMATTINA, TUTTO QUELLO CHE QUESTI BARBARI SI MERITANO SONO DELLE BELLE RAPPRESAGLIE...
MA NON VOGLIO RICORDARE IL NOSTRO ARRIVO SU QUESTO PIANETA CON DELLE ESECUZIONI, PERCIÒ ACCETTO CHE SI PROVI LA VIA DIPLOMATICA.

PERÒ ORA SEI TROPPO DEBOLE... DOVRESTI ESSERE ANCORA A LETTO ALL'OSPEDALE!

E POI BISOGNERÀ TROVARE QUESTI LATINI E PROBABILMENTE OBBLIGARLI AL DIALOGO.

TUTTO QUESTO RICHIEDERÀ TEMPO.

INSOMMA, NEGOZIAZIONI O MENO, DOBBIAMO PREPARARCI AD ALTRI ATTACCHI E METTERE AL RIPARO I TROIANI.

PERCHÉ NON STABILIRCI NELLE ROVINE DELLA CITTÀ CHE ABBIAMO SCOPERTO NELLE PALUDI?

ANCHISE HA RAGIONE... QUALCHE PALAZZO SARÀ PIÙ FACILE DA DIFENDERE DI UN SEMPLICE CAMPO DI TENDE.

POSSIAMO STABILIRCI NELLE TORRI ANCORA IN PIEDI E FAR PECOLLARE I NOSTRI SCAFI DALLE LORO CIME.

C'È ANCHE QUALCHE GRANDE PIAZZA DOVE PARCHEGGIARE LE NOSTRE NAVI.

NEGOZIARE CON GLI ULTIMI LATINI È PROPRIO UNA VOGLIA DA DONNA INCINTA!

QUEI BRUTI NON SONO CAPACI DI APPREZZARE LA FORTUNA CHE HANNO AVUTO I LORO FRATELLI... DEL RESTO, AVREI POTUTO UCCIDERLI TUTTI!

SÌ, MADRE, HAI SBAGLIATO A ESSERE COSÌ CLEMENTE CON I FEDELI DI DIANA...

LO SO, MA QUESTA MALEDETTA LESBICA HA SUPPLICATO GIOVE IN LORO FAVORE... HO POVUTO CEDERE.

CI RIMANE SOLO DA SPERARE CHE TUO FRATELLO ENEA SI RENDA CONTO PRESTO DI NON AVER SCELTA

BAM

LATIUM, LA SUA CIVILTÀ E I SUOI ABITANTI DEVONO ESSERE CANCELLATI DALLA MEMORIA.

SE VUOLE DAVVERO FONDARE ROMA, DEVE DISTRUGGERE TUTTI I SOPRAVVISSUTI DEL PASSATO COME NETTUNO HA DISTRUTTO LE LORO CITTÀ.

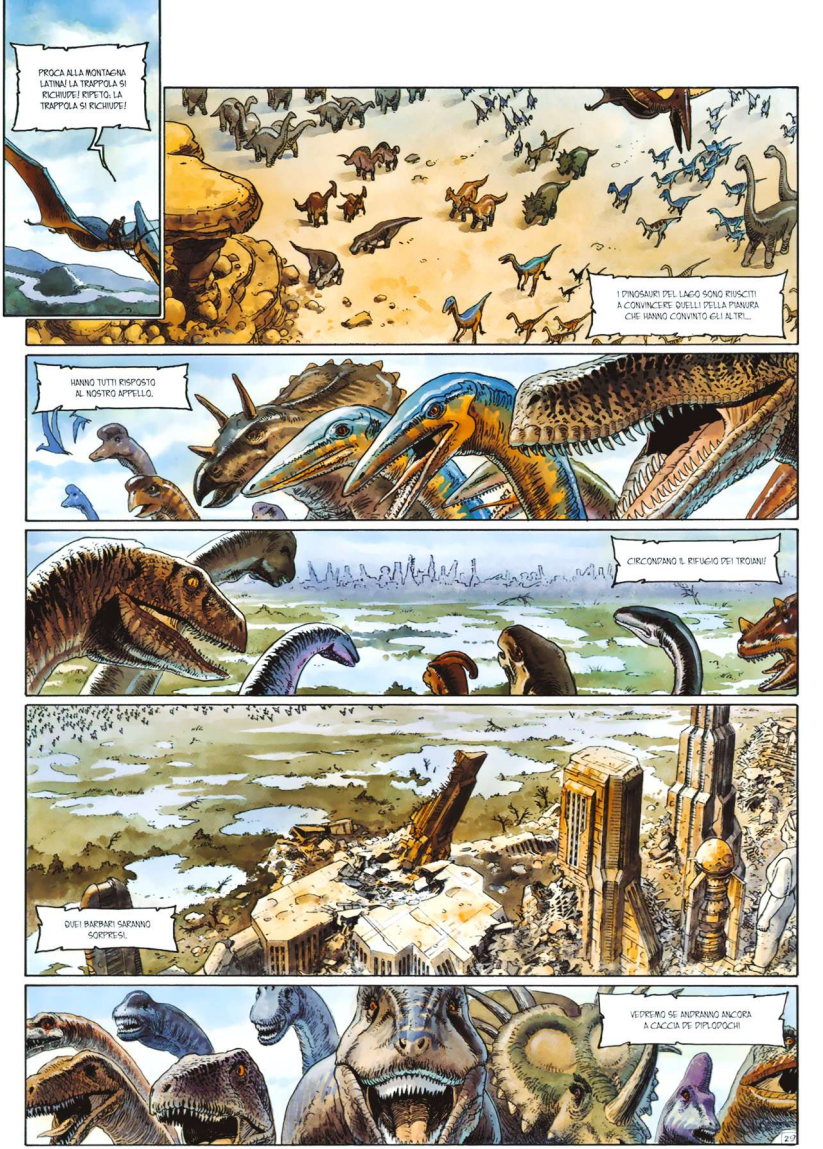
PROCA ALLA MONTAGNA LATINA! LA TRAPPOLA SI RICHIUDE! RIPETO: LA TRAPPOLA SI RICHIUDE!
I DINOSAURI DEL LAGO SONO RIUSCITI A CONVINCERE QUELLI DELLA PIANURA CHE HANNO CONVINTO GLI ALTRI...
HANNO TUTTI RISPOSTO AL NOSTRO APPELLO.
CIRCONDANO IL RIFUGIO DEI TROIANI!
QUEI BAMBARI GARANNO SORPRESI.
VEDREMO SE ANDRANNO ANCORA A CACCIA DE DIPLODOCHI

STRATEGA! STRATEGA! MIGLIAIA DI DINOSAURI ARRIVANO DA TUTTE LE PARTI! AVANZANO VERSO LA CITTÀ!
SARANNO QUI TRA QUALCHE ORA! CI MANGERANNO, STRATEGA! MORIREMO TUTTI!
CALMATI! LE NOSTRE NAVI LI FERMERANNO PRIMA CHE ARRIVINO QUI!
NO! SONO IN TROPPI! MORIREMO TUTTI! MORIREMO TUTTI!
TU, DAI L'ALLARME, SU! DECOLLINO TUTTI I SCAFI E LE NAVI SI PREPARINO AL PEGGIO!
STRATEGA! LA PRINCIPESSA ANDROMACA HA RUBATO UN VEICOLO E SI È USCITA DALLA CITTÀ PER ANDARE INCONTRO AI DINOSAURI!
MA È COMPLETAMENTE PAZZA! LA MANGERANNO VIVA! NON... NON È NEANCHE IN GRADO DI GUIDARE!
C'È IL RE D'ITACA ALLA GUIDA, SIGNOR ANCHISE, È ANDATO CON LEI!
90

ANDROMACA, TI GIURO SOLENNEMENTE CHE QUANDO QUESTI MOSTRI CI AVRANNO DIVORATI, NEANCHE PLUTONE POTRÀ IMPEDIRMI DI IMPORTI IL SUPPLIZIO CHE TI MERITI NEGLI INFERI!

ECCOLI, ULISSE, FERMATI!

ANDROMACA, CI HANNO VISTI! SPARA!

GRRR... ALLORA QUESTI SONO I TROIANI? GIOCHIAMO UN PO'.

GRAAWR

P-PIETÀ, O POTENTE TIRANNOSAURO... SIAMO GIÀ SPAVENTATI, NON SERVE CHE GIOCHI A FARCI PAURA!

PER GLI DEI! MI ERO SCORDATO CHE QUESTA PAZZA DICE DI PARLARE CON GLI ANIMALI.

MI CAPISCI, DONNA?! MA ALLORA SEI UNA PRESCELTA DELLA NOSTRA PROTETTRICE, LA GRANDE DEA DIANA?!

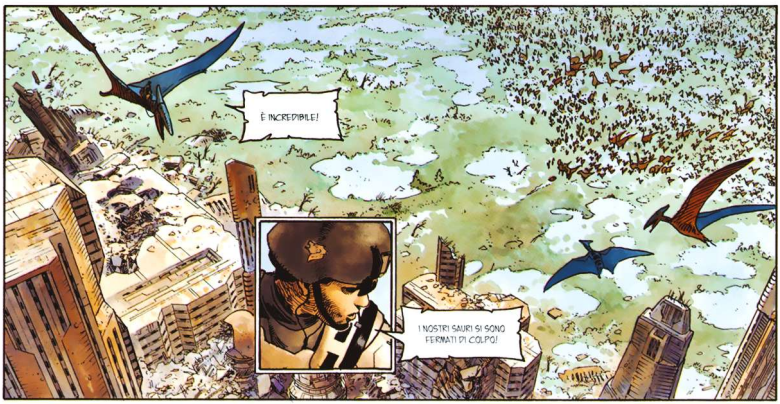
È INCREDIBILE!
I NOSTRI SAURI SI SONO FERMATI DI COLPO!

SÌ, PROCA, UN ALTRO DEI NOSTRI ALATI HA VISTO UN VEICOLO TROIANO AVVICINARSI AL GRUPPO DEI TIRANNOSAURI...

UNA DONNA PARLA CON IL LORO MASCHIO DOMINANTE... SÌ, HO DETTO PROPRIO "PARLA".

UNA PRESCELTA DI DIANA! TRA I NOSTRI NEMICI! QUANDO NOI ABBIAMO PERSO TUTTE LE NOSTRE SACERDOTESSE!

SÌ, ORA CAPISCI PERCHÉ I NOSTRI FRATELLI ORMAI SI RIFIUTANO DI ATTACCARE LA NOSTRA VECCHIA CAPITALE... NON FARANNO NIENTE FINCHÉ QUESTA PRESCELTA SARÀ CON I TROIANI.

CAPISCO... BISOGNA NOIRE DI CONSEGUENZA...
DIANA! COM'È FATTA... STANOTTE MI INTRUFOLERÒ NELLA CITTÀ E MI NASCONDERÒ TRA LE ROVINE DEL VECCHIO TEMPIO DI DIANA. PRIMA O POI ANDRÀ A PREGARE.

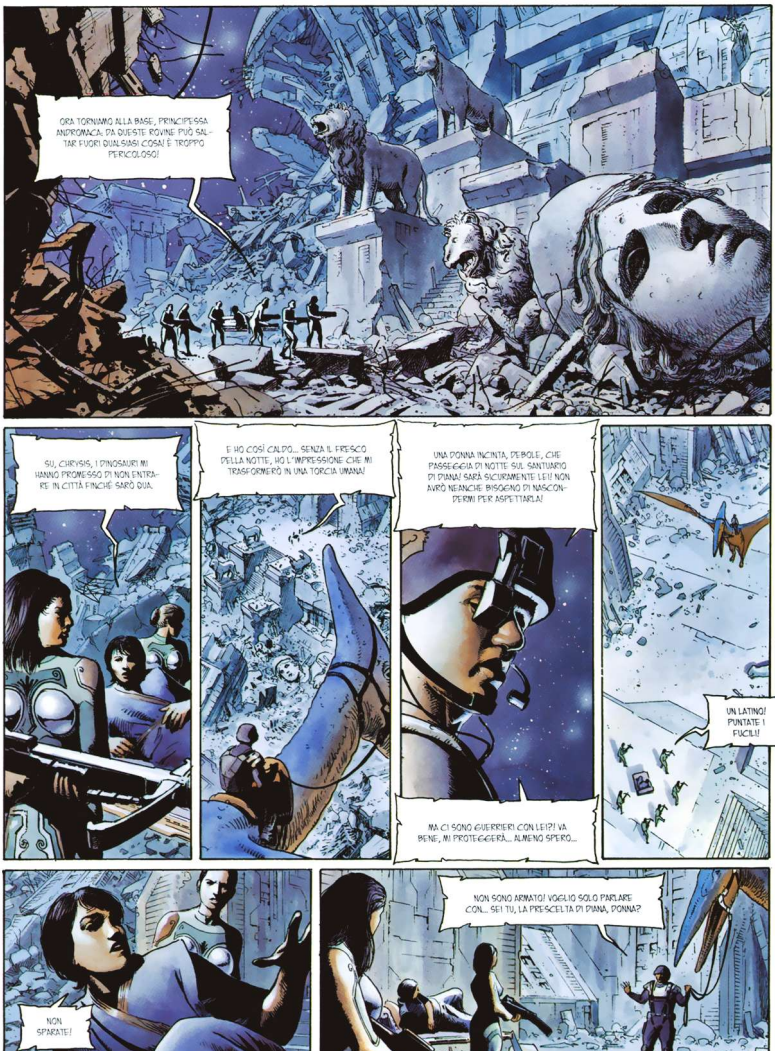
ORA TORNIAMO ALLA BASE, PRINCIPESSA ANDROMACA. DA QUESTE ROVINE PUÒ SALTAR FUORI QUALSIASI COSA! È TROPPO PERICOLOSO!
SU, CURVISIS, I DINOSAURI MI HANNO PROMESSO DI NON ENTRARE IN CITTÀ FINCHÉ SARÒ QUA.
E HO COSÌ CALDO... SENZA IL FRESCO DELLA NOTTE, HO L'IMPRESSIONE CHE MI TRASFORMERÒ IN UNA TORCIA UMANA!
UNA DONNA INCINTA, DEBOLE, CHE PASSEGGIA DI NOTTE SUL SANTUARIO DI DIANA! SARÀ SICURAMENTE LEI! NON AVRÒ NEANCHE BISOGNO DI NASCONDERMI PER ASPETTARLA!
UN LATINO! PUNTATE I FUCILI!
MA CI SONO GUERRIERI CON LEI?! VA BENE, MI PROTEGGERÀ... ALMENO SPERO...
NON SPARATE!
NON SONO ARMATO! VOGLIO SOLO PARLARE CON... SEI TU, LA PRESCELTA DI DIANA, DONNA?

OGGI HAI SALVATO I TROIANI, MA DEVI SAPERE QUELLO CHE LA LORO MALEDETTA VENERE CI HA FATTO... A NOI, FEDELI DELLA SIGNORA DELLE BELVE COME TE!
ALLORA SMETTERAI DI DIFENDERLI!
VUOI CHE CI CONSEGNI AI DINOSAURI?! SEI VENUTO PER MORIRE, LATINO?!
NON LASCIARE CHE QUESTA SELVAGGIA MI PICCHI!
BASTA, CHRYSIS! NON VI ABBANDONERÒ MAI, LO SAI BENE.
MAI BENE... PRIMA O POI LA PAGHERÀ.
È COMINCIATO TUTTO IL MESE SCORSO, QUANDO VENERE CI HA ORDINATO ALL'IMPROVVISO DI ANDARE IN UN ALTRO SISTEMA STELLARE.
34

IL FATO HA DESTINATO IL VOSTRO PIANETA AI TROIANI AFFINCHÉ VI FONDINO ROMA, LA FUTURA CAPITALE DELLA GALASSIA. DOVETE ANDARE VIA, LATINI. QUESTO MONDO NON È PIÙ IL VOSTRO.

O GIOVE, NON METTO IN DISCUSSIONE LA DECISIONE DEL FATO. SE I TROIANI DEVONO VIVERE A LATIUM, CHE LO FACCIANO! MA NON È UNA RAGIONE PER CACCIARE I MIEI LATINI!

O GIOVE, MIO FIGLIO NON POTRÀ MAI FONDARE UNA NUOVA CIVILTÀ SE GLI ABITANTI DEL SUO PIANETA CI SONO ANCORA.

GIOVE RIFLETTÉ UN ATTIMO... POI ACCETTÒ LA RICHIESTA DELLA SIGNORA DELLE BELVE.

MA A VENERE L'ACCORDO NON ANDAVA BENE.

E PUR SAPENDO CHE LE DECISIONI DI GIOVE ERANO INFLESSIBILI E DECISIVE...

...RIFIUTÒ DI DARGLIELA VINTA.

ANDÒ DA NETTUNO NEL SUO PALAZZO DI ATLANTIDE...

SCATENATI CONTRO LATIUM, O NETTUNO! IL FATO LO PERMETTE... E MI FARAI UN GROSSO FAVORE!

IL DIO ACCETTÒ E UN IMMENSO DILUVIO ANNEGÒ TUTTE LE NOSTRE CITTÀ.

MA PER RISPETTARE LA VOLONTÀ DI GIOVE, O FORSE PER UN'ULTIMA RAFFINATA CRUDELTÀ, VENERE NON LASCIÒ CHE IL MIO POPOLO ANNEGASSE... OH NO...

I MIEI COMPAGNI E IO ERAVAMO NELLA NOSTRA BASE ORBITALE NUOVA DI ZECCA...

ABBIAMO SCOPERTO L'ORRIBILE VERITÀ SOLO DOPO IL NOSTRO RITORNO A LATIUM, QUALCHE GIORNO DOPO.

VENERE AVEVA TRASFORMATO TUTTI GLI ABITANTI DI LATIUM, UOMINI, DONNE, ANZIANI MA ANCHE BAMBINI... SÌ, LI AVEVA TRASFORMATI, TUTTI...

LI AVEVA TRASFORMATI... IN DINOSAURI... IN GIGANTI SAURI!

O GIOVE, VENERE HA TRASFORMATO I MIEI FEDELI IN MOSTRI! DEVI INTERVENIRE!
PERCHÉ DIANA? IL MIO GIUDIZIO NON È STATO MESSO IN DISCUSSIONE...
I TUOI LATINI CONTINUERANNO A VIVERE SUL LORO PIANETA ANCHE QUANDO I TROIANI VI SI SARANNO STABILITI.
CAPISCO, VENERE HA DI NUOVO MANOVRATO TUTTO!
MI RESTA SOLO DI LASCIAR SVANIRE IL RICORDO DI LATIUM DALLA MEMORIA DELL'UNIVERSO... NO, È COSÌ INGIUSTO!
NON DISPERATEVI, LATINI MIEI, PREPARATEVI PIUTTOSTO AD ACCOGLIERE I TROIANI, COME FARÒ ANCH'IO.
È STATA L'ULTIMA VOLTA CHE LA NOSTRA GRANDE DEA DIANA CI È APPARSA... QUALCHE GIORNO DOPO, LE NAVI TROIANE ATTERRARONO NELLA PIANURA.

CHE STORIA TERRIBILE!

NON SO COSA PIRTI, LATINO... NON VOLEVAMO UN NUOVO PIANETA A QUESTO PREZZO.

INOLTRE, IL DIPLODOCO CHE I MIEI COMPAGNI HANNO UCCISO E MANGIATO PRIMA ERA UN UOMO, VERO?!

SIAMO DEI CANNIBALI.

CI POTRETE PERDONARE TUTTI QUESTI ORRORI, UN GIORNO?

SIAMO... SIAMO PRONTI A DIVIDERE QUESTO PIANETA CON VOI. NON CACCEREMO MAI PIÙ I DINOSAURI, LO GIURO SOLENNEMENTE IN NOME DI TUTTI I TROIANI.

È TROPPO TARDI, DONNA. NON LI PERDONEREMO! È IMPOSSIBILE.

CAPISCO... MA SE I LATINI TRASFORMATI IN DINOSAURI RIDIVENTASSERO UOMINI GRAZIE AI TROIANI?

ALLORA TUTTO SAREBBE POSSIBILE... MA SAI COME MI CHE VENERE NON METTERÀ MAI FINE A QUESTA MALEDIZIONE.

ALLORA VENERE, I TROIANI HANNO SAPUTO FINO A CHE PUNTO LI HAI AIUTATI?
SÌ, MA QUESTI INGRATI NON HANNO APPREZZATO IL NOSTRO INTERVENTO.
MI CHIEDO PERCHÉ, NETTUNO.
NON CANTARE VITTORIA TROPPO PRESTO, DIANA. ANCORA NON HANNO CAPITO COSA SIGNIFICA FONDARE UNA NUOVA CIVILTÀ, TUTTO DIVA.
TI SUPPLICHIAMO, O VENERE, DISFA QUELLO CHE HAI FATTO, BENEFICI I LATINI COME LI HAI MALEDETTI!
RIDONA LORO LA FORMA UMANA!

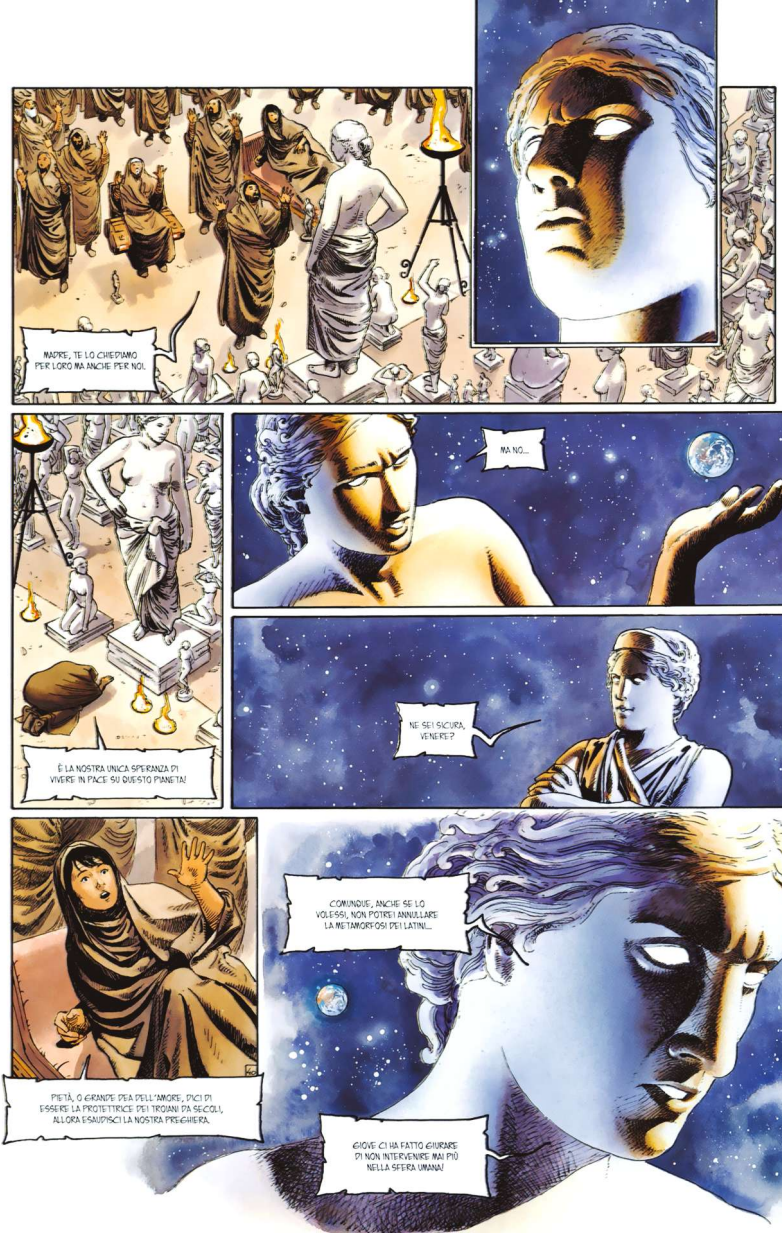
MADRE, TE LO CHIEDIAMO PER LORO MA ANCHE PER NOI.
È LA NOSTRA UNICA SPERANZA DI VIVERE IN PACE SU QUESTO PIANETA!
MA NO...
NE SEI SICURA, VENERE?
COMUNQUE, ANCHE SE LO VOLESSI, NON POTREI ANNULLARE LA METAMORFOSI DEI LATINI...
PIETÀ, O GRANDE DEA DELL'AMORE, DICI DI ESSERE LA PROTETTRICE DEI TROIANI DA SECOLI, ALLORA ESAUDISCI LA NOSTRA PREGHIERA.
GIOVE CI HA FATTO GIURARE DI NON INTERVENIRE MAI PIÙ NELLA SFERA UMANA!

FORSE, MA STAVOLTA RISCHI DI PERDERE SIA IL TUO CULTO CHE L'AMORE DI TUO FIGLIO.
PIETÀ, O GRANDE VENERE, PIETÀ!
CHIEDI A GIOVE DI SOLLEVARTI DAL TUO GIURAMENTO DI NON INTERVENIRE.
TE LO CONCEDERÀ, PERCHÉ SA CHE NE VA DELLA NOSTRA SOPRAVVIVENZA E DELL'ESISTENZA DI ROMA.
PIETÀ, O GRANDE VENERE, PIETÀ!
GIOVE!
O GIOVE! TU...
SILENZIO, VENERE.
LASCIA CHE IL FATO SI REALIZZI.

VENUS! VENUS!
VENERE! VENERE!
BBRRAOOUUMMM
UN FULMINE E UN VOLO D'UCCELLI? TUTTO QUA!
DOVEVAMO ASPETTARCELO, ANDROMACA. SONO GLI UNICI SEGNI CHE GLI DEI CI MANDERANNO!
SIAMO FINITI!
NO... NO...
NO!
NOOOO!
NOOOOOOOOOWN!!

AAAAH!
OH! MA CHE SUCCEDE?
QUESTA ANDROMACA HA EMESSO UNA RADIAZIONE QUASI DIVINA!

PER GLI DEI, SIAMO DI NUOVO DEGLI UOMINI! DEGLI UOMINI!
È INCREDIBILE!
SIA RESA GRAZIE ALLA NOSTRA GRANDE DEA, DIANA!

QUESTO MORTALE HA RAGIONE, VERO, FIGLIA MIA? SEI PROPRIO LA CAUSA DI TUTTO CIÒ.
NONOSTANTE IL MIO ORDINE DI NON TORNARE PIÙ SU QUELLO CHE ERA SUCCESSO A LATIUM, HAI COLPITO ANDROMACA CON LA TUA FRECCIA D'AMORE! COSÌ IL POTERE DELLA METAMORFOSI GIUNSE PRIMA CHE IO PROCLAMASSI LA FINE DEI NOSTRI INTERVENTI IN QUESTA GALASSIA?

SÌ, O RE DEGLI DEI. NON POTEVO ABBANDONARE LATIUM...

E POI SONO CONVINTA CHE NON SI POSSANO FARE FONDAZIONI SOLIDE DISTRUGGENDO TUTTO QUELLO CHE ESISTEVA PRIMA E NEGANDO ADDIRITTURA LA SUA ESISTENZA.
HAI RAGIONE, DIANA... VERO, VENERE?
SE LO DICI TU, O GRANDE GIOVE, NON POSSO CHE APPROVARE.

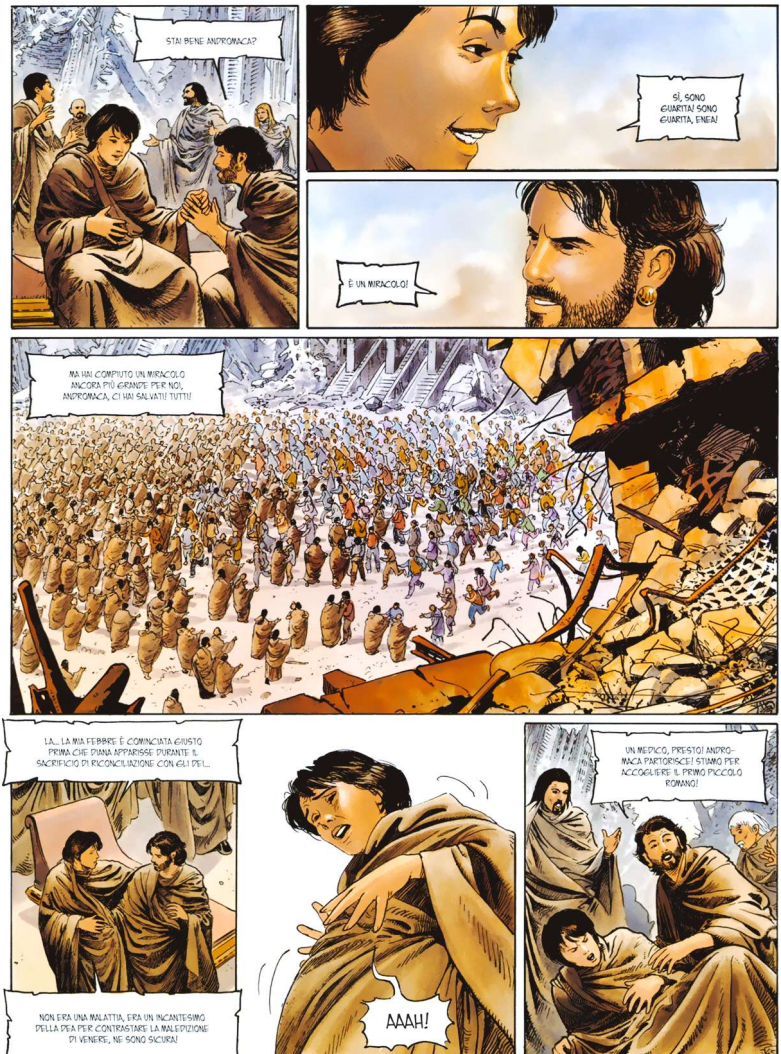
STAI BENE ANDROMACA?
SÌ, SONO GUARITA! SONO GUARITA, ENEA!
È UN MIRACOLO!
MA HAI COMPIUTO UN MIRACOLO ANCORA PIÙ GRANDE PER NOI, ANDROMACA, CI HAI SALVATI! TUTTI!
LA... LA MIA FEBBRE È COMINCIATA GIUSTO PRIMA CHE PIANA APPARISSE DURANTE IL SACRIFICIO DI RICONCILIAZIONE CON GLI DEI...
NON ERA UNA MALATTIA, ERA UN INCANTESIMO DELLA DEA PER CONTRASTARE LA MALEDIZIONE DI VENERE, NE SONO SICURA!
AAAH!
UN MEDICO, PRESTO! ANDROMACA PARTORISCE! STIAMO PER ACCOGLIERE IL PRIMO PICCOLO ROMANO!

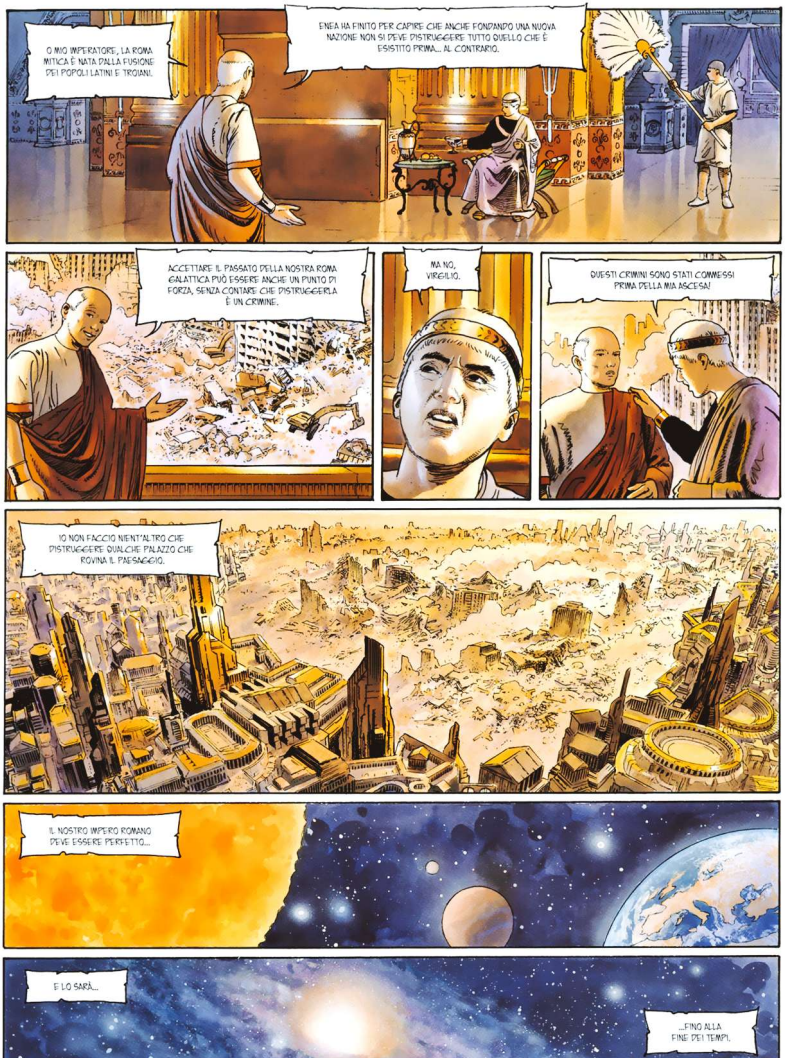
O MIO IMPERATORE, LA ROMA MITICA È NATA DALLA FUSIONE DEI POPOLI LATINI E TROIANI.
ENEA HA FINITO PER CAPIRE CHE ANCHE FONDANDO UNA NUOVA NAZIONE NON SI DEVE DISTRUGGERE TUTTO QUELLO CHE È ESISTITO PRIMA... AL CONTRARIO.
ACCETTARE IL PASSATO DELLA NOSTRA ROMA GALATTICA PUÒ ESSERE ANCHE UN PUNTO DI FORZA, SENZA CONTARE CHE DISTRUGGERLA È UN CRIMINE.
MA NO, VIRGILIO.
QUESTI CRIMINI SONO STATI COMMESSI PRIMA DELLA MIA ASCESA!
IO NON FACCIO NIENT'ALTRO CHE DISTRUGGERE QUALCHE PALAZZO CHE ROVINA IL PAESAGGIO.
IL NOSTRO IMPERO ROMANO DEVE ESSERE PERFETTO...
E LO SARÀ...
...FINO ALLA FINE DEI TEMPI.

LE DERNIER TROYEN

tome 6 rome

Rome enfin ! Aidés par le dieu des Enfers, Énée et les siens sont parvenus à la terre promise après la chute de Troie. Furieux, les Olympiens doivent bien jurer de les laisser en paix pour toujours. Mais ils n'ont pas dit leur dernier mot. Diane, la déesse chasseresse, ne vient-elle pas de frapper d'une flèche Andromaque, pourtant sa protégée ?

Ainsi, tandis que les Troyens chassent le dinosaure dans les plaines de leur nouveau monde, la jeune femme se met à ressentir les effets d'un mal étrange, un mal qui l'empêche d'aller explorer la mystérieuse cité engloutie dans les marais tout proches et surtout d'en découvrir le terrifiant secret avant qu'il ne soit trop tard !

Librement inspiré de l'Odyssée d'Homère et de l'Énéide de Virgile, le Dernier Troyen conte les origines légendaires de la Rome galactique.

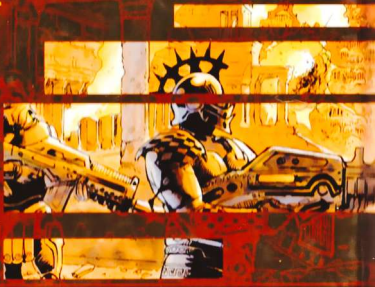

CHRONIQUES DE L'ANTIQUITÉ GALACTIQUE

LE DERNIER TROYEN

1 · le cheval de troie
2 · la reine des amazones
3 · les lotophages
4 · carthago
5 · au-delà du styx
6 · rome

LE FLÉAU DES DIEUX

histoire complète
1 · morituri te salutant
2 · dies irae
3 · urbi et orbi
4 · vae victis
5 · dei ex machina
6 · exit

53 - 5926 - 0
F 12,90 €
9 782302 002906
QUADRANTS SOLAIRES